

PEMBAHARUAN PROSPEKTUS REKSA DANA BATAVIA DANA KAS MAXIMA

Tanggal Efektif: 16 Februari 2007

Tanggal Mulai Penawaran: 20 Februari 2007

OTORITAS JASA KEUANGAN REPUBLIK INDONESIA (OJK) TIDAK MEMBERIKAN PERNYATAAN MENYETUJUI ATAU TIDAK MENYETUJUI EFEK INI, TIDAK JUGA MENYATAKAN KEBENARAN ATAU KECUKUPAN ISI PROSPEKTUS INI. SETIAP PERNYATAAN YANG BERTENTANGAN DENGAN HAL-HAL TERSEBUT ADALAH PERBUATAN MELANGGAR HUKUM.

Reksa Dana BATAVIA DANA KAS MAXIMA adalah Reksa Dana berbentuk Kontrak Investasi Kolektif berdasarkan Undang-Undang No. 8 tahun 1995 tentang Pasar Modal beserta peraturan pelaksanaannya.

Reksa Dana **BATAVIA DANA KAS MAXIMA** (selanjutnya disebut "BATAVIA DANA KAS MAXIMA") bertujuan untuk mendapatkan tingkat pertumbuhan dana yang optimum dengan tetap mempertahankan nilai modal dalam jangka pendek dan menengah melalui penempatan dana pada instrumen pasar uang dan/atau efek bersifat hutang yang mempunyai jatuh tempo tidak lebih dari 1 (satu) tahun dan/atau sisa jatuh temponya tidak lebih dari 1 (satu) tahun.

BATAVIA DANA KAS MAXIMA akan menginvestasikan dananya dengan komposisi investasi sebesar 100% (seratus persen) pada instrumen pasar uang dan/atau setara kas dan/atau efek bersifat hutang dengan jatuh tempo tidak lebih dari 1 (satu) tahun dan/atau sisa jatuh temponya tidak lebih dari 1 (satu) tahun meliputi obligasi dan surat hutang lainnya yang mempunyai jatuh tempo tidak lebih dari 1 (satu) tahun dan/atau sisa jatuh temponya tidak lebih dari 1 (satu) tahun, yang diterbitkan berdasarkan peraturan perundang-undangan yang berlaku di Indonesia.

PENAWARAN UMUM

PT Batavia Prosperindo Aset Manajemen sebagai Manajer Investasi melakukan penawaran umum atas Unit Penyertaan BATAVIA DANA KAS MAXIMA secara terus menerus dengan rincian sebagai berikut:

BATAVIA DANA KAS MAXIMA sampai dengan : 5.000.000.000 (lima miliar) Unit Penyertaan.

Adapun batas minimum pembelian awal dan minimum pembelian selanjutnya adalah sebagaimana diuraikan dalam Bab XIII Pasal 13.2 dari Prospektus ini.

Setiap Unit Penyertaan BATAVIA DANA KAS MAXIMA ditawarkan dengan harga sama dengan Nilai Aktiva Bersih awal per Unit Penyertaan sebesar Rp 1.000,- (seribu rupiah) pada hari pertama penawaran. Selanjutnya harga Unit Penyertaan BATAVIA DANA KAS MAXIMA ditetapkan berdasarkan Nilai Aktiva Bersih per Unit Penyertaan pada akhir hari bursa yang bersangkutan.

MANAJER INVESTASI



PT Batavia Prosperindo Aset Manajemen
Chase Plaza, Lantai 12
Jl. Jend. Sudirman Kav. 21, Jakarta 12920
Telepon : (62-21) 520-8390
Faksimili: (62-21) 520-6899
Email : customer@bpam.co.id
www.bpam.co.id

BANK KUSTODIAN



Standard Chartered Bank
Menara Standard Chartered Bank
Jl. Prof Dr Satrio No 164
Jakarta 12930
Tel: (62-21) 25550200
Fax: (62-21) 5719671/72

PENTING :

SEBELUM ANDA MEMUTUSKAN UNTUK MEMBELI UNIT PENYERTAAN REKSA DANA INI ANDA HARUS TERLEBIH DAHULU MEMPELAJARI ISI PROSPEKTUS INI KHUSUSNYA BAB III MENGENAI MANAJER INVESTASI, BAB V MENGENAI TUJUAN DAN KEBIJAKAN INVESTASI DAN BAB VIII MENGENAI MANFAAT INVESTASI DAN FAKTOR RISIKO.

Prospektus ini diterbitkan di Jakarta pada tanggal 31 Maret 2017.

UNTUK DIPERHATIKAN

BATAVIA DANA KAS MAXIMA tidak termasuk instrumen investasi yang dijamin oleh Pemerintah ataupun Bank Indonesia. Sebelum membeli Unit Penyertaan, calon investor harus terlebih dahulu mempelajari dan memahami Prospektus dan dokumen penawaran lainnya. Isi dari Prospektus dan dokumen penawaran lainnya bukanlah suatu saran baik dari sisi bisnis, hukum, maupun pajak. Oleh karena itu, calon Pemegang Unit Penyertaan disarankan untuk meminta pertimbangan atau nasehat dari pihak-pihak yang berkompeten sehubungan dengan investasi dalam **BATAVIA DANA KAS MAXIMA**. Calon Pemegang Unit Penyertaan harus menyadari bahwa terdapat kemungkinan pemegang Unit Penyertaan akan menanggung risiko sehubungan dengan Unit Penyertaan yang dipegangnya. Sehubungan dengan kemungkinan adanya risiko tersebut, apabila dianggap perlu calon Pemegang Unit Penyertaan dapat meminta pendapat dari pihak-pihak yang berkompeten atas aspek bisnis, hukum, keuangan, pajak, maupun aspek lain yang relevan.

Perkiraan yang terdapat dalam prospektus yang menunjukkan indikasi hasil investasi dari **BATAVIA DANA KAS MAXIMA** hanyalah perkiraan dan tidak ada kepastian atau jaminan bahwa Pemegang Unit Penyertaan akan memperoleh hasil investasi yang sama dimasa yang akan datang, dan indikasi ini bukan merupakan janji atau jaminan dari Manajer Investasi atas Target Hasil Investasi maupun potensi hasil investasi yang akan diperoleh oleh calon Pemegang Unit Penyertaan. Perkiraan tersebut akan dapat berubah sebagai akibat dari berbagai faktor, termasuk antara lain faktor-faktor yang telah diungkapkan dalam Bab VIII mengenai Faktor-Faktor Risiko Investasi.

DAFTAR ISI

	Halaman	
BAB I	ISTILAH DAN DEFINISI	1
BAB II	KETERANGAN MENGENAI BATAVIA DANA KAS MAXIMA	6
BAB III.	MANAJER INVESTASI	10
BAB IV	BANK KUSTODIAN	14
BAB V	TUJUAN DAN KEBIJAKAN INVESTASI	16
BAB VI	METODE PERHITUNGAN NILAI PASAR WAJAR DARI EFEK DALAM PORTOFOLIO BATAVIA DANA KAS MAXIMA	20
BAB VII	PERPAJAKAN	22
BAB VIII	RISIKO INVESTASI	24
BAB IX	IMBALAN JASA DAN ALOKASI BIAYA	26
BAB X	HAK-HAK PEMEGANG UNIT PENYERTAAN	28
BAB XI	PENDAPAT DARI SEGI HUKUM	29
BAB XII	PENDAPAT AKUNTAN TENTANG LAPORAN KEUANGAN	30
BAB XIII	PERSYARATAN DAN TATA CARA PEMBELIAN UNIT PENYERTAAN	31
BAB XIV	PERSYARATAN DAN TATA CARA PENJUALAN KEMBALI UNIT PENYERTAAN	34
BAB XV	PERSYARATAN DAN TATA CARA PENGALIHAN UNIT PENYERTAAN	37
BAB XVI	PENGALIHAN KEPEMILIKAN UNIT PENYERTAAN	38
BAB XVII	SKEMA PEMBELIAN, PENJUALAN KEMBALI DAN PENGALIHAN UNIT PENYERTAAN BATAVIA DANA KAS MAXIMA	39
BAB XVIII	PEMBUBARAN DAN LIKUIDASI	42
BAB XIX	PENYELESAIAN PENGADUAN PEMEGANG UNIT PENYERTAAN	46
BAB XX	PENYELESAIAN SENGKETA	47
BAB XXI	PENYEBARLUASAN PROSPEKTUS DAN FORMULIR PEMESANAN PEMBELIAN UNIT PENYERTAAN	48

BAB I ISTILAH DAN DEFINISI

1.1. REKSA DANA

Reksa Dana adalah wadah yang dipergunakan untuk menghimpun dana dari masyarakat pemodal untuk selanjutnya diinvestasikan dalam Portofolio Efek oleh Manajer Investasi. Sesuai Undang-undang tentang Pasar Modal, Reksa Dana dapat berbentuk Perseroan Tertutup atau Terbuka dan Kontrak Investasi Kolektif. Bentuk hukum reksa dana yang ditawarkan dalam Prospektus ini adalah Kontrak Investasi Kolektif.

1.2. KONTRAK INVESTASI KOLEKTIF

Kontrak Investasi Kolektif adalah kontrak antara Manajer Investasi dan Bank Kustodian yang mengikat pemegang Unit Penyertaan, dimana Manajer Investasi diberi wewenang untuk mengelola portofolio investasi kolektif dan Bank Kustodian diberi wewenang untuk melaksanakan penitipan kolektif.

1.3. KETENTUAN KERAHASIAAN DAN KEAMANAN DATA DAN/ATAU INFORMASI PRIBADI KONSUMEN adalah ketentuan-ketentuan mengenai kerahasiaan dan keamanan data dan/atau informasi pribadi konsumen sebagaimana diatur dalam POJK tentang Perlindungan Konsumen dan Surat Edaran Otoritas Jasa Keuangan Nomor: 14/SEOJK.07/2014 tanggal 20 Agustus 2014, tentang Kerahasiaan Dan Keamanan Data Dan/Atau Informasi Pribadi Konsumen, beserta penjelasannya, dan perubahan-perubahannya dan penggantinya yang mungkin ada dikemudian hari.

1.4. MANAJER INVESTASI

Manajer Investasi adalah pihak yang kegiatan usahanya mengelola Portofolio Efek untuk para nasabah atau mengelola portofolio investasi kolektif untuk sekelompok nasabah.

1.5. BANK KUSTODIAN

Bank Kustodian adalah Bank Umum yang telah mendapat persetujuan OJK untuk menyelenggarakan kegiatan usaha sebagai Kustodian, yaitu memberikan jasa penitipan Efek (termasuk Penitipan Kolektif atas Efek yang dimiliki bersama oleh lebih dari satu Pihak yang kepentingannya diwakili oleh Kustodian) dan harta lain yang berkaitan dengan Efek serta jasa lain, termasuk menerima dividen, bunga, dan hak-hak lain, menyelesaikan transaksi Efek, dan mewakili pemegang rekening yang menjadi nasabahnya.

1.6. BUKTI KEPEMILIKAN UNIT PENYERTAAN

Reksa Dana berbentuk Kontrak Investasi Kolektif menghimpun dana dengan menerbitkan Unit Penyertaan kepada Pemegang Unit Penyertaan.

Unit Penyertaan adalah satuan ukuran yang menunjukkan bagian kepentingan setiap Pemegang Unit Penyertaan dalam portofolio investasi kolektif.

Dengan demikian Unit Penyertaan merupakan bukti kepesertaan Pemegang Unit Penyertaan dalam Reksa Dana berbentuk Kontrak Investasi Kolektif. Bank Kustodian akan menerbitkan Surat Konfirmasi Tertulis Kepemilikan Unit Penyertaan yang berisi jumlah Unit Penyertaan yang dimiliki oleh masing-masing Pemegang Unit Penyertaan dan berlaku sebagai bukti kepemilikan Unit Penyertaan Reksa Dana.

1.7. EFEK

Efek adalah surat berharga sebagaimana diatur dalam Undang-undang Nomor 8 Tahun 1995 tentang Pasar Modal.

Sesuai dengan POJK Tentang Reksa Dana Berbentuk Kontrak Investasi Kolektif, Reksa Dana berbentuk Kontrak Investasi Kolektif hanya dapat melakukan pembelian dan penjualan atas:

- a. Efek yang ditawarkan melalui Penawaran Umum dan/atau diperdagangkan di Bursa Efek baik di dalam maupun di luar negeri;
- b. Efek yang diterbitkan dan/atau dijamin oleh Pemerintah Republik Indonesia, dan/atau Efek yang diterbitkan oleh lembaga internasional dimana Pemerintah Republik Indonesia menjadi salah satu anggotanya;
- c. Efek Bersifat Utang atau Efek Syariah berpendapatan tetap yang ditawarkan tidak melalui Penawaran Umum dan telah mendapat peringkat dari Perusahaan Pemeringkat Efek;
- d. Efek Beragun Aset yang ditawarkan tidak melalui Penawaran Umum dan sudah mendapat peringkat dari Perusahaan Pemeringkat Efek; dan/atau
- e. Efek pasar uang dalam negeri yang mempunyai jatuh tempo tidak lebih dari 1 (satu) tahun, baik dalam Rupiah maupun dalam mata uang asing.
- f. Unit Penyertaan Dana Investasi Real Estat berbentuk Kontrak Investasi Kolektif yang ditawarkan tidak melalui Penawaran Umum;
- g. Efek derivatif; dan
- h. Efek lainnya yang ditetapkan oleh OJK.

- 1.8.** Efektif adalah terpenuhinya seluruh tata cara dan persyaratan Pernyataan Pendaftaran Dalam Rangka Penawaran Umum Reksa Dana Berbentuk Kontrak Investasi Kolektif yang ditetapkan dalam Undang-Undang Pasar Modal dan POJK Tentang Reksa Dana Berbentuk Kontrak Investasi Kolektif. Surat pernyataan Efektif Pernyataan Pendaftaran Dalam Rangka Penawaran Umum Reksa Dana Berbentuk Kontrak Investasi Kolektif akan dikeluarkan oleh OJK.

1.9. PORTOFOLIO EFEK

Portofolio Efek adalah kumpulan Efek.

1.10. BUKTI KEPEMILIKAN

Reksa Dana berbentuk Kontrak Investasi Kolektif menghimpun dana dengan menerbitkan Unit Penyertaan kepada pemodal. Unit Penyertaan adalah satuan ukuran yang menunjukkan bagian kepentingan setiap Pihak dalam portofolio investasi kolektif.

Dengan demikian Unit Penyertaan merupakan bukti kepesertaan pemegang Unit Penyertaan dalam Reksa Dana berbentuk Kontrak Investasi Kolektif. Manajer Investasi akan menerbitkan surat konfirmasi kepemilikan Unit Penyertaan yang berisi jumlah Unit Penyertaan yang dimiliki oleh masing-masing pemegang Unit Penyertaan dan berlaku sebagai bukti kepemilikan Unit Penyertaan Reksa Dana.

1.11. NILAI AKTIVA BERSIH (NAB)

NAB adalah nilai pasar yang wajar dari suatu Efek dan kekayaan lain dari Reksa Dana dikurangi seluruh kewajibannya.

Metode Penghitungan NAB adalah metode untuk menghitung NAB sesuai dengan Peraturan BAPEPAM dan LK No. IV.C.2. Lampiran Keputusan Ketua BAPEPAM Nomor: Kep-402/BL/2008 tanggal 9 Oktober 2008 tentang Nilai Pasar Wajar Dari Efek Dalam Portofolio Reksa Dana.

1.14 NASABAH

Nasabah adalah pihak yang menggunakan jasa Penyedia Jasa Keuangan di Sektor Pasar Modal dalam rangka kegiatan investasi di Pasar Modal baik diikuti dengan atau tanpa melalui pembukaan rekening Efek sebagaimana dimaksud dalam POJK tentang

Prinsip Mengenal Nasabah. Dalam Prospektus ini istilah Nasabah sesuai konteksnya berarti calon Pemegang Unit Penyertaan dan Pemegang Unit Penyertaan.

1.15. AFILIASI

Afiliasi adalah:

- a. hubungan keluarga karena perkawinan dan keturunan sampai derajat kedua, baik secara horisontal maupun vertikal;
- b. hubungan antara satu pihak dengan pegawai, Direktur, atau Komisaris dari pihak tersebut;
- c. hubungan antara 2 (dua) perusahaan dimana terdapat satu atau lebih anggota Direksi atau Komisaris yang sama;
- d. hubungan antara perusahaan dengan suatu pihak, baik langsung maupun tidak langsung, mengendalikan atau dikendalikan oleh perusahaan tersebut;
- e. hubungan antara 2 (dua) perusahaan yang dikendalikan baik langsung maupun tidak langsung oleh pihak yang sama; atau
- f. hubungan antara perusahaan dan pemegang saham utama.

1.16. EFEKTIF

Efektif adalah terpenuhinya seluruh tata cara dan persyaratan Pernyataan Pendaftaran Dalam Rangka Penawaran Umum Reksa Dana Berbentuk Kontrak Investasi Kolektif yang ditetapkan dalam Undang-undang Pasar Modal dan Peraturan Bapepam dan LK Nomor: IX.C.5., Lampiran Keputusan Ketua Bapepam dan LK Nomor: Kep-430/BL/2007 tanggal 19 Desember 2007. Surat pernyataan Efektif Pernyataan Pendaftaran Dalam Rangka Penawaran Umum Reksa Dana Berbentuk Kontrak Investasi Kolektif akan dikeluarkan oleh OJK.

1.17. FORMULIR PEMESANAN PEMBELIAN UNIT PENYERTAAN

Formulir Pemesanan Pembelian Unit Penyertaan adalah formulir yang dapat berupa dokumen fisik maupun dokumen elektronik dengan memperhatikan ketentuan peraturan perundangan-undangan yang berlaku mengenai informasi dan transaksi elektronik, formulir tersebut dipakai oleh calon pemegang Unit Penyertaan untuk membeli Unit Penyertaan reksa dana yang diisi, ditandatangani basah (dalam hal Formulir Pemesanan Pembelian Unit Penyertaan berbentuk dokumen fisik) serta diajukan oleh calon pemegang Unit Penyertaan kepada Manajer Investasi atau Agen Penjual yang ditunjuk oleh Manajer Investasi (jika ada).

1.18. FORMULIR PENJUALAN KEMBALI UNIT PENYERTAAN

Formulir Penjualan Kembali Unit Penyertaan adalah formulir yang dapat berupa dokumen fisik maupun dokumen elektronik dengan memperhatikan ketentuan peraturan perundangan-undangan yang berlaku mengenai informasi dan transaksi elektronik, formulir tersebut dipakai oleh pemegang Unit Penyertaan untuk menjual kembali Unit Penyertaan reksa dana yang dimilikinya, yang diisi, ditandatangani basah (dalam hal Formulir Penjualan Kembali Unit Penyertaan berbentuk dokumen fisik) dan diajukan oleh pemegang Unit Penyertaan kepada Manajer Investasi atau Agen Penjual yang ditunjuk oleh Manajer Investasi (jika ada).

1.19. FORMULIR PENGALIHAN UNIT PENYERTAAN

Formulir Pengalihan Unit Penyertaan adalah formulir yang dapat berupa dokumen fisik maupun dokumen elektronik dengan memperhatikan ketentuan peraturan perundangan-undangan yang berlaku mengenai informasi dan transaksi elektronik, formulir tersebut dipakai oleh pemegang Unit Penyertaan untuk melakukan pengalihan Unit Penyertaan yang dimilikinya yang diisi, ditandatangani basah (dalam hal Formulir Pengalihan Unit

Penyertaan berbentuk dokumen fisik) dan diajukan kepada Manajer Investasi atau Agen Penjual yang ditunjuk oleh Manajer Investasi (jika ada)

1.20. FORMULIR PROFIL PEMODAL

Formulir Profil Pemodal adalah formulir yang disyaratkan untuk diisi oleh pemodal sebagaimana diharuskan oleh Peraturan Nomor: IV.D.2 Lampiran Keputusan Ketua Bapepam Nomor: Kep-20/PM/2004 tanggal 29 April 2004 tentang Profil Pemodal Reksa Dana, yang berisikan data dan informasi mengenai profil risiko pemodal BATAVIA DANA KAS MAXIMA sebelum melakukan pembelian Unit Penyertaan BATAVIA DANA KAS MAXIMA yang pertama kali di Manajer Investasi atau Agen Penjual BATAVIA DANA KAS MAXIMA.

1.21. HARI BURSA

Hari Bursa adalah hari diselenggarakannya perdagangan Efek di Bursa Efek, yaitu Senin sampai dengan Jumat, kecuali hari tersebut merupakan hari libur nasional atau dinyatakan sebagai hari libur oleh Bursa Efek.

1.22. OJK

OJK adalah Otoritas Jasa Keuangan Republik Indonesia (dahulu bernama Badan Pengawas Pasar Modal dan Lembaga Keuangan atau disingkat "Bapepam dan LK" dan sebelumnya bernama Badan Pengawas Pasar Modal atau disingkat "Bapepam") sebagaimana diatur dalam Undang-undang No. 8 Tahun 1995 tentang Pasar Modal dan peraturan pelaksanaannya juncto Undang-Undang Nomor 21 Tahun 2011 tentang Otoritas Jasa Keuangan.

1.23. PENAWARAN UMUM

Penawaran Umum adalah kegiatan penawaran Unit Penyertaan BATAVIA DANA KAS MAXIMA yang dilakukan oleh Manajer Investasi untuk menjual Unit Penyertaan kepada Masyarakat berdasarkan tata cara yang diatur dalam Undang-Undang Pasar Modal beserta peraturan pelaksanaannya dan Kontrak Investasi Kolektif.

1.24. PERNYATAAN PENDAFTARAN

Pernyataan Pendaftaran adalah dokumen yang wajib disampaikan oleh Manajer Investasi kepada OJK dalam rangka Penawaran Umum Reksa Dana Berbentuk Kontrak Investasi Kolektif yang ditetapkan dalam Undang-Undang Pasar Modal dan Peraturan Bapepam dan LK Nomor: IX.C.5 tentang Pernyataan Pendaftaran Dalam Rangka Penawaran Umum Reksa Dana Berbentuk Kontrak Investasi Kolektif, Lampiran Keputusan Ketua Bapepam dan LK Nomor: Kep-430/BL/2007 tanggal 19 Desember 2007

1.25. PROSPEKTUS

Prospektus adalah setiap pernyataan yang dicetak atau informasi tertulis yang digunakan untuk Penawaran Umum Reksa Dana dengan tujuan pemodal membeli Unit Penyertaan Reksa Dana, kecuali pernyataan atau informasi yang berdasarkan peraturan Bapepam dan LK yang dinyatakan bukan sebagai Prospektus.

1.26. POJK TENTANG PERLINDUNGAN KONSUMEN

POJK Tentang Perlindungan Konsumen adalah Peraturan Otoritas Jasa Keuangan Nomor: 1/POJK.07/2013 tanggal 26 Juli 2013 tentang Perlindungan Konsumen Sektor Jasa Keuangan, beserta penjelasannya, dan perubahan-perubahannya dan penggantinya yang mungkin ada dikemudian hari

1.27. POJK TENTANG PRINSIP MENGENAL NASABAH

POJK Tentang Prinsip Mengenal Nasabah adalah Peraturan Otoritas Jasa Keuangan Nomor: 22/POJK.04/2014 tanggal 18 November 2014 tentang Prinsip Mengenal Nasabah Oleh Penyedia Jasa Keuangan Di Sektor Pasar Modal beserta penjelasannya, dan perubahan-perubahannya dan penggantinya yang mungkin ada dikemudian hari.

1.28. POJK Tentang Reksa Dana Berbentuk Kontrak Investasi Kolektif adalah Peraturan Otoritas Jasa Keuangan Nomor: 23/POJK.04/2016 tanggal 13 Juni 2016 tentang Reksa Dana Berbentuk Kontrak Investasi Kolektif dan perubahan-perubahannya dan penggantinya yang mungkin ada di kemudian hari.

1.29. PRINSIP MENGENAL NASABAH

Prinsip Mengenal Nasabah adalah prinsip yang diterapkan Penyedia Jasa Keuangan di Sektor Pasar Modal untuk:

- a. Mengetahui latar belakang dan identitas Nasabah;
- b. Memantau rekening Efek dan transaksi Nasabah; dan
- c. Melaporkan Transaksi Keuangan Mencurigakan dan transaksi keuangan yang dilakukan secara tunai, sebagaimana diatur dalam POJK tentang Prinsip Mengenal Nasabah.

1.30. SURAT KONFIRMASI KEPEMILIKAN UNIT PENYERTAAN

Surat Konfirmasi Kepemilikan Unit Penyertaan adalah surat konfirmasi yang menunjukkan jumlah Unit Penyertaan yang dimiliki oleh Pemegang Unit Penyertaan dan berlaku sebagai bukti kepemilikan dalam BATAVIA DANA KAS MAXIMA. Surat konfirmasi kepemilikan akan dikirimkan oleh Bank Kustodian paling lambat 7 (tujuh) Hari Bursa setelah pembelian atau penjualan kembali Unit Penyertaan BATAVIA DANA KAS MAXIMA.

Surat Konfirmasi Transaksi Unit Penyertaan merupakan surat atau bukti konfirmasi tertulis kepemilikan Unit Penyertaan. Penyampaian surat atau bukti konfirmasi tertulis kepemilikan Unit Penyertaan BATAVIA DANA KAS MAXIMA kepada pemegang Unit Penyertaan sebagaimana dimaksud di atas dapat dilakukan melalui;

- a. Media elektronik, jika telah memperoleh persetujuan dari pemegang Unit Penyertaan BATAVIA DANA KAS MAXIMA ; dan/atau
- b. Jasa pengiriman, antara lain kurir dan/atau pos.

1.31. UNDANG-UNDANG PASAR MODAL

Undang-Undang Pasar Modal adalah Undang-Undang No. 8 tahun 1995 tentang Pasar Modal.

BAB II

KETERANGAN TENTANG BATAVIA DANA KAS MAXIMA

2.1. PEMBENTUKAN BATAVIA DANA KAS MAXIMA

BATAVIA DANA KAS MAXIMA adalah Reksa Dana berbentuk Kontrak Investasi Kolektif berdasarkan Undang-Undang No. 8 Tahun 1995 tentang Pasar Modal beserta peraturan pelaksanaannya di bidang Reksa Dana sebagaimana termaktub dalam Akta Kontrak Investasi Kolektif BATAVIA DANA KAS MAXIMA No. 105 tertanggal 21 Desember 2006 yang dibuat dihadapan Sugito Tedjamulja SH, notaris di Jakarta, sebagaimana telah diubah beberapa kali dengan perubahan terakhir yaitu Akta Kontrak Investasi Kolektif BATAVIA DANA KAS MAXIMA No. 46 tertanggal 10 Maret 2014 yang dibuat dihadapan Sugito Tedjamulja SH, notaris di Jakarta, yang dibuat antara Manajer Investasi dan Bank Kustodian (untuk selanjutnya Akta dan perubahannya tersebut dalam Prospektus ini disebut sebagai "Kontrak Investasi Kolektif").

Reksa Dana BATAVIA DANA KAS MAXIMA pada awalnya dibentuk dengan nama **SI DANA KAS MAXIMA**, antara Manajer Investasi dan Bank Kustodian sebagaimana termaktub dalam akta Kontrak Investasi Kolektif No. 105 tertanggal 21 Desember 2006. Kemudian nama Reksa Dana SI DANA KAS MAXIMA diubah menjadi **BATAVIA DANA KAS MAXIMA** dengan Akta Adendum KONTRAK INVESTASI KOLEKTIF No. 28 tanggal 09 Februari 2010 dimana kedua Akta tersebut dibuat di hadapan Sugito Tedjamulja, SH, notaris di Jakarta.

PENAWARAN UMUM

PT Batavia Prosperindo Aset Manajemen sebagai Manajer Investasi melakukan penawaran umum atas Unit Penyertaan BATAVIA DANA KAS MAXIMA secara terus menerus dengan rincian sebagai berikut:

BATAVIA DANA KAS MAXIMA sampai dengan : 5.000.000.000 (lima miliar) Unit Penyertaan.

Adapun batas minimum pembelian awal dan minimum pembelian selanjutnya Unit Penyertaan adalah sebagaimana diuraikan dalam Bab XIII Angka 13.2 dalam Prospektus ini.

Setelah itu Manajer Investasi dapat menambah jumlah Unit Penyertaan setelah mendapat persetujuan dari OJK.

Masing-masing Unit Penyertaan BATAVIA DANA KAS MAXIMA ditawarkan dengan harga sama dengan Nilai Aktiva Bersih awal per Unit Penyertaan sebesar Rp 1.000,- (seribu rupiah) pada hari pertama penawaran. Selanjutnya harga masing-masing Unit Penyertaan BATAVIA DANA KAS MAXIMA ditetapkan berdasarkan Nilai Aktiva Bersih per Unit Penyertaan pada akhir hari bursa yang bersangkutan.

2.2. PENEMPATAN DANA AWAL

Dalam rangka penawaran umum BATAVIA DANA KAS MAXIMA telah ditempatkan dana awal sebesar Rp.10.000.000.000 (sepuluh miliar rupiah) atau sebanyak 10.000.000 (sepuluh juta) Unit Penyertaan dengan rincian sebagai berikut:

BATAVIA DANA KAS MAXIMA

No.	Pihak Yang Telah Menempatkan Dana Awal	Jumlah Unit Penyertaan	Jumlah (Rupiah)
1.	PT Allianz Life Indonesia QQ Saving Plan	10.000.000	10.000.000.000
T O T A L		10.000.000	10.000.000.000

2.3. MANFAAT BATAVIA DANA KAS MAXIMA

Masing-masing BATAVIA DANA KAS MAXIMA memberikan manfaat dan kemudahan bagi pemodal antara lain:

- a. Diversifikasi investasi – dengan dukungan dana yang cukup besar, BATAVIA DANA KAS MAXIMA menjanjikan diversifikasi portofolio investasi yang akan memperkecil risiko yang timbul.
- b. Pengelolaan yang profesional - BATAVIA DANA KAS MAXIMA dikelola dan dimonitor setiap hari oleh para manajer profesional yang berpengalaman di bidang manajemen investasi di Indonesia, sehingga pemodal tidak lagi perlu melakukan riset, analisa pasar dan berbagai pekerjaan administrasi yang berhubungan dengan pengambilan keputusan investasi.
- c. Unit Penyertaan mudah dijual kembali – setiap penjualan oleh Pemegang Unit Penyertaan wajib dibeli kembali oleh Manajer Investasi.
- d. Pembayaran uang tunai kepada pemodal tidak dikenakan pajak – setiap pembagian uang tunai, termasuk pembayaran atas penjualan kembali Unit Penyertaan tidak dikenakan pajak.
- e. Pembebasan pekerjaan analisa investasi dan administrasi – investasi dalam bidang pasar modal membutuhkan tenaga, pengetahuan investasi dan waktu yang cukup banyak serta berbagai pekerjaan administrasi. Dengan pembelian Unit Penyertaan BATAVIA DANA KAS MAXIMA, maka pemegang Unit Penyertaan tersebut bebas dari pekerjaan tersebut.

2.4. PENGELOLA BATAVIA DANA KAS MAXIMA

a. Komite Investasi

Komite Investasi BATAVIA DANA KAS MAXIMA bertanggung jawab untuk memberikan pengarahan dan strategi manajemen aset secara umum. Komite Investasi BATAVIA DANA KAS MAXIMA saat ini terdiri dari:

Lilis Setiadi, memiliki pengalaman dalam industri pengelolaan dana dan perbankan sejak tahun 1995. Dua posisi profesional Lilis yang terakhir sebelum bergabung dengan PT Batavia Prosperindo Aset Manajemen di Juli 2009 adalah Kepala Penjualan Reksa Dana di Schroders Investment Management Indonesia, dan Kepala Global Securities Services Deutsche Bank AG Jakarta Lilis menyelesaikan pendidikannya di Oklahoma State University dengan gelar Bachelor of Science degree di bidang Marketing dan International Business. Beliau memiliki Izin Wakil Manajer Investasi No: KEP-99/BL/WMI/2007 dari BAPEPAM dan LK.

Yulius Manto, memiliki pengalaman dalam industri pengelolaan dana dan perbankan sejak tahun 1997. Dua posisi profesional Yulius yang terakhir sebelum bergabung dengan PT Batavia Prosperindo Aset Manajemen di April 2010 adalah Fund Administration Services di Deutsche Bank AG dan Manager of Mutual Funds Sales pada Schroder Investment Management Indonesia. Yulius menyelesaikan pendidikan sarjana ekonomi akuntansi di Universitas Tarumanagara. Beliau memiliki Izin Wakil Manajer Investasi No: KEP-58/PM/WMI/2006 dari BAPEPAM dan LK.

Irena Istary Iskandar, memiliki pengalaman dalam industri pengelolaan dana dan perbankan sejak tahun 1996. Memperoleh gelar Bachelor of Science dari Pepperdine University di California dan Master of Business Administration / Master of Arts dalam bidang Business Communications and Public Relations dari European University di Montreux, Swiss. Beliau juga menjabat sebagai dewan komisaris pada beberapa perusahaan swasta.

b. Tim Pengelola Investasi

Tim pengelola investasi BATAVIA DANA KAS MAXIMA terdiri dari:

Alexander Sri Agung

Memiliki pengalaman di industri pasar modal sejak tahun 1996, serta telah menduduki beberapa posisi eksekutif di berbagai perusahaan. Sebelum bergabung dengan BATAVIA di bulan Januari 2013, beliau menjabat Direktur di PT CIMB Securities Indonesia dan Vice President di PT Bahana Securities. Beliau memulai karirnya di PT Andalan Artha Advisindo Sekuritas. Agung lulus dari Oklahoma State University, Stillwater, Oklahoma dan mendapatkan gelar BS di bidang Business Finance. Beliau memiliki izin Wakil Pedagang Perantara Efek berdasarkan Keputusan Ketua BAPEPAM No: Kep-10/PM/WPPE/2004 dan izin Wakil Manajer Investasi berdasarkan Keputusan Dewan Komisiner OJK No: KEP-128/PM.21/WMI/2013 tanggal 23 Oktober 2013.

Angky Hendra

Mendapatkan gelar sarjana ekonomi dari Universitas Tarumanagara. Dan telah bekerja di bidang keuangan dan pasar modal sejak tahun 1998 serta telah menduduki beberapa posisi antara lain Customer Relations dan Research Analyst di PT Ramayana Artha Perkasa. Memiliki Izin Wakil Manajer Investasi berdasarkan Keputusan Ketua BAPEPAM dan LK No: KEP-125/PM/WMI/2005 tanggal 20 Desember 2005.

Thomas Christianto Kaloko

Thomas bergabung di PT Batavia Prosperindo Aset Manajemen pada tahun 2012. Sebelum bergabung dengan PT Batavia Prosperindo Aset Manajemen, Thomas bekerja pada Deutsche Bank AG Jakarta sebagai Fund Accounting Supervisor. Thomas mendapatkan gelar Sarjana Ekonomi jurusan Akuntansi dari Universitas Indonesia, Depok dan memiliki Izin Wakil Manajer Investasi berdasarkan Keputusan Ketua BAPEPAM dan LK No: Kep-65/BL/WMI/2012 tanggal 27 Maret 2012.

Rinaldi Lukita Handaya

Mendapatkan gelar Bachelor of Business with Distinction dari University of Technology Sydney. Memiliki pengalaman di bidang keuangan dan pasar modal sejak tahun 2006. Memiliki Izin Wakil Manajer Investasi berdasarkan Keputusan Ketua BAPEPAM dan LK No: KEP-45/BL/WMI/2008 tanggal 24 Desember 2008 dan memperoleh gelar FRM dan CFA pada tahun 2010.

Erisa Nazrin Habsjah

Erisa telah berpengalaman dalam bidang riset dan pengelolaan portofolio sejak tahun 2006. Sebelum bergabung dengan PT Batavia Prosperindo Aset Manajemen pada bulan Januari 2013, Erisa adalah Equity Research Analyst/Fund Manager pada PT BNP PARIBAS INVESTMENT PARTNERS, Jakarta. Erisa lulus dari The Claremont Graduate University, Claremont, CA, dalam bidang Finance dan mendapatkan gelar Masters of Business Administration. Erisa memiliki Izin Wakil Manajer Investasi berdasarkan

Keputusan Ketua BAPEPAM dan LK No: Kep-58/BL/WMI/2010 tanggal 27 Desember 2010.

Yuniv Trenseno

Yuniv mendapatkan gelar Sarjana Ekonomi jurusan Auditing dari Institut Bisnis dan Informatika Indonesia, Jakarta dan memiliki pengalaman kerja sejak tahun 2005 di bidang pasar modal. Sebelum bergabung dengan PT Batavia Prosperindo Aset Manajemen, Yuniv bekerja pada RHB OSK Securities Indonesia Jakarta sebagai Equity Analyst. Yuniv memiliki izin Wakil Manajer Investasi dari Bapepam – LK No: KEP-27/BL/WMI/2006 tanggal 5 September 2006 dan memperoleh gelar CFA di tahun 2011.

BAB III MANAJER INVESTASI

3.1. Keterangan Singkat Tentang Manajer Investasi

PT Batavia Prosperindo Aset Manajemen berkedudukan di Jakarta, pada awalnya didirikan dengan nama PT Bira Aset Manajemen pada tahun 1996 berdasarkan Akta No. 133 tanggal 23 Januari 1996 yang dibuat di hadapan Djedjem Widjaja, S.H., Notaris di Jakarta yang telah mendapat pengesahan dari Menteri Kehakiman Republik Indonesia sesuai dengan keputusannya No. C2-1942.HT.01.01.TH1996 tanggal 12 Pebruari 1996, serta setelah mengalami beberapa perubahan, diantaranya perubahan seluruh ketentuan anggaran dasar untuk disesuaikan dengan Undang-Undang No. 40 Tahun 2007 tentang Perseroan Terbatas yang dituangkan dalam Akta Pernyataan Keputusan Rapat PT Batavia Prosperindo Aset Manajemen No. 37 tanggal 12 Maret 2008, dibuat di hadapan Sugito Tedjamulja, S.H., Notaris di Jakarta, perubahan mana telah mendapat persetujuan dari Menteri Hukum dan Hak Asasi Manusia Republik Indonesia di bawah No. AHU-39971.AH.01.02.Tahun 2008 tanggal 10 Juli 2008, dan perubahan terakhir sebagaimana dituangkan dalam Akta Pernyataan Keputusan Pemegang Saham PT Batavia Prosperindo Aset Manajemen No. 4 tanggal 12 Februari 2014, dibuat di hadapan Lady Ita Larosa Boru Simanihuruk, S.H., M.Kn., Notaris di Kabupaten Tangerang, perubahan mana telah diterima dan dicatat dalam Database Sisminbakum Kementerian Hukum dan Hak Asasi Manusia Republik Indonesia pada No. AHU-AH.01.10-10507 tanggal 12 Maret 2014.

Manajer Investasi telah diambil alih oleh PT Batavia Prosperindo Internasional sesuai dengan Akta No. 141 tanggal 20 Desember 2000 yang dibuat di hadapan Dr. Irawan Soerodjo, S.H., M.Si., Notaris di Jakarta. Sesuai Akta No. 51 tanggal 26 Januari 2001 yang dibuat di hadapan Dr. Irawan Soerodjo, S.H., M.Si, Notaris di Jakarta, yang telah mendapat pengesahan dari Menteri Hukum dan Hak Asasi Manusia No. C-1379 HT.01.04-TH 2001 tanggal 21 Pebruari 2001 dan telah didaftarkan dalam Daftar Perusahaan di Kantor Pendaftaran Perusahaan Kodya Jakarta Selatan di bawah No. 676/RUB.09.03/VIII/2001 tanggal 20 Agustus 2001 serta telah diumumkan dalam Berita Negara Republik Indonesia No. 76, tanggal 21 September 2004, Tambahan No. 9350, nama Manajer Investasi berubah menjadi PT Batavia Prosperindo Aset Manajemen.

PT Batavia Prosperindo Aset Manajemen memperoleh izin usaha dari OJK sebagai Manajer Investasi berdasarkan Surat Keputusan Ketua Bapepam nomor KEP-03/PM/MI/1996 tanggal 14 Juni 1996.

Direksi dan Dewan Komisaris

Susunan Direksi dan Dewan Komisaris PT Batavia Prosperindo Aset Manajemen terakhir tercantum dalam akta Pernyataan Keputusan Pemegang Saham PT Batavia Prosperindo Aset Manajemen nomor 7 tanggal 19 Maret 2015, yang dibuat di hadapan Lady Ita Larosa Boru Simanihuruk, S.H., M.Kn., Notaris di Kabupaten Tangerang, yang telah diterima dan dicatat dalam Database Sisminbakum Kementerian Hukum dan Hak Asasi Manusia Republik Indonesia dengan No. AHU-AH.01.03-0018794 tanggal 24 Maret 2015 *jo.* akta Pernyataan Keputusan Rapat PT Batavia Prosperindo Aset Manajemen No. 2 tanggal 17 Februari 2016, yang dibuat di hadapan Lady Ita Larosa Boru Simanihuruk, S.H., M.Kn., Notaris di Kabupaten Tangerang, yang telah diterima dan dicatat dalam Sisminbakum Kementerian Hukum dan Hak Asasi Manusia Republik Indonesia dengan No. AHU-AH.01.03.0024038 tanggal 17 Februari 2016:

Dewan Komisaris	Jabatan
Irena Istary Iskandar	Komisaris
Rudy Johansen	Komisaris

Direksi	Jabatan
Lilis Setiadi	Direktur Utama
Yulius Manto	Direktur
Alexander Sri Agung	Direktur
Karma Perkasa	Direktur

3.2. PENGALAMAN MANAJER INVESTASI

PT Batavia Prosperindo Aset Manajemen memiliki dana kelolaan seluruh Reksa Dana yang ditawarkan melalui Penawaran Umum per posisi tanggal 30 Desember 2016 sebesar Rp 28.87 triliun dan mengelola 102 Reksa Dana lainnya yaitu:

- 1 Batavia Campuran Gemilang
- 2 Batavia Campuran Utama
- 3 Batavia Dana Dinamis
- 4 Batavia Prima Campuran
- 5 Batavia USD Balanced Asia
- 6 Reksa Dana Batavia Prima Ekspektasi
- 7 Batavia Dana Kas Gemilang
- 8 Batavia Proteksi Andalan 3
- 9 Batavia Proteksi Andalan 6
- 10 Batavia Proteksi Andalan 7
- 11 Batavia Proteksi Andalan 10
- 12 Batavia Proteksi Andalan 12
- 13 Batavia Proteksi Andalan 15
- 14 Batavia Proteksi Cemerlang 1
- 15 Batavia Proteksi Cemerlang 10
- 16 Batavia Proteksi Cemerlang 11
- 17 Batavia Proteksi Cemerlang 12
- 18 Batavia Proteksi Cemerlang 15
- 19 Batavia Proteksi Cemerlang 16
- 20 Batavia Proteksi Cemerlang 17
- 21 Batavia Proteksi Cemerlang 18
- 22 Batavia Proteksi Cemerlang 19
- 23 Batavia Proteksi Cemerlang 2
- 24 Batavia Proteksi Cemerlang 20
- 25 Batavia Proteksi Cemerlang 21
- 26 Batavia Proteksi Cemerlang 22
- 27 Batavia Proteksi Cemerlang 23
- 28 Batavia Proteksi Cemerlang 25
- 29 Batavia Proteksi Cemerlang 27
- 30 Batavia Proteksi Cemerlang 28
- 31 Batavia Proteksi Cemerlang 29
- 32 Batavia Proteksi Cemerlang 3
- 33 Batavia Proteksi Cemerlang 30
- 34 Batavia Proteksi Cemerlang 31
- 35 Batavia Proteksi Cemerlang 32
- 36 Batavia Proteksi Cemerlang 33
- 37 Batavia Proteksi Cemerlang 35
- 38 Batavia Proteksi Cemerlang 37

39	Batavia Proteksi Cemerlang 38
40	Batavia Proteksi Cemerlang 39
41	Batavia Proteksi Cemerlang 5
42	Batavia Proteksi Cemerlang 50
43	Batavia Proteksi Cemerlang 51
44	Batavia Proteksi Cemerlang 52
45	Batavia Proteksi Cemerlang 53
46	Batavia Proteksi Cemerlang 55
47	Batavia Proteksi Cemerlang 56
48	Batavia Proteksi Cemerlang 57
49	Batavia Proteksi Cemerlang 58
50	Batavia Proteksi Cemerlang 59
51	Batavia Proteksi Cemerlang 6
52	Batavia Proteksi Cemerlang 60
53	Batavia Proteksi Cemerlang 61
54	Batavia Proteksi Cemerlang 62
55	Batavia Proteksi Cemerlang 7
56	Batavia Proteksi Cemerlang 8
57	Batavia Proteksi Cemerlang 9
58	Batavia Proteksi Cemerlang Plus
59	Batavia Proteksi Gebyar I
60	Batavia Proteksi Gebyar II
61	Batavia Proteksi Gebyar III
62	Batavia Proteksi Gemilang 1
63	Batavia Proteksi Gemilang 2
64	Batavia Proteksi Gemilang 3
65	Batavia Proteksi Gemilang 5
66	Batavia Proteksi Gemilang 6
67	Batavia Proteksi Gemilang 7
68	Batavia Proteksi Gemilang 8
69	Batavia Proteksi Gemilang 9
70	Batavia Proteksi Gemilang 10
71	Batavia Proteksi Gemilang 11
72	Batavia Proteksi Gemilang 15
73	Batavia Proteksi Gemilang 16
74	Batavia Proteksi Gemilang 17
75	Batavia Proteksi Optimal 9
76	Batavia Proteksi Optimal 11
77	Batavia Proteksi Optimal 15
78	Batavia Proteksi Prima 20
79	Batavia Dana Saham
80	Batavia Dana Saham Optimal
81	Batavia Dana Saham Syariah
82	Batavia Enhanced Equity Strategy
83	Batavia Dana Obligasi Andalan

- 84 Batavia Dana Obligasi Cemerlang
- 85 Batavia Dana Obligasi Gemilang
- 86 Batavia Dana Obligasi Optimal
- 87 Batavia Dana Obligasi Plus
- 88 Batavia Dana Obligasi Sejahtera
- 89 Batavia Dana Obligasi Sentosa
- 90 Batavia Dana Obligasi Ultima
- 91 Batavia Dana Obligasi Unggulan
- 92 Batavia Obligasi Platinum
- 93 Batavia Pendapatan Tetap Utama Syariah
- 94 Batavia Prima Obligasi
- 95 Batavia Dana Likuid
- 96 Batavia LQ45 Plus
- 97 Batavia Dana Kas Cemerlang
- 98 Batavia Dana Kas Cemerlang Usd
- 99 Batavia Dana Kas Gebyar
- 100 Batavia Dana Kas Maxima
- 101 Batavia Dana Likuid
- 102 BATAVIA DANA LANCAR

PT Batavia Prosperindo Aset Manajemen adalah perusahaan Manajemen Investasi yang hanya semata-mata mengelola dana nasabah, sehingga semua keahlian dan kemampuan pengelolaan investasi diarahkan untuk kepentingan nasabah.

Dengan didukung oleh para staf yang berpengalaman dan ahli dibidangnya, serta didukung oleh jaringan sumber daya Group Batavia, PT Batavia Prosperindo Aset Manajemen akan memberikan pelayanan yang berkualitas kepada para nasabahnya.

3.3. PIHAK YANG TERAFILIASI DENGAN MANAJER INVESTASI

Perusahaan yang terafiliasi dengan Manajer Investasi di Indonesia adalah PT Batavia Prosperindo Sekuritas, PT Batavia Prosperindo International, PT Batavia Prima Investama, PT Batavia Prosperindo Finance Tbk, dan PT Malacca Trust Insurance.

BAB IV BANK KUSTODIAN

4.1. KETERANGAN SINGKAT MENGENAI BANK KUSTODIAN

Standard Chartered Bank Cabang Jakarta di Indonesia telah memiliki persetujuan sebagai kustodian di bidang Pasar Modal berdasarkan Surat Keputusan Ketua Badan Pengawas Pasar Modal Nomor Kep-35/PM.WK/1991 tanggal 26 Juni 1991. Standard Chartered Indonesia memperoleh izin pembukaan kantor cabang di Jakarta, berdasarkan Surat Keputusan Menteri Keuangan Republik Indonesia Nomor D.15.6.5.19 tanggal 1 Oktober 1968, untuk melakukan usaha sebagai Bank Umum.

4.2. PENGALAMAN BANK KUSTODIAN

Standard Chartered Bank didirikan oleh Royal Chater pada tahun 1853 dengan kantor pusat di London dan memiliki lebih dari 160 tahun pengalaman di dunia perbankan di berbagai pasar dengan pertumbuhan paling cepat di dunia. Standard Chartered Bank memiliki jaringan global yang sangat ekstensif dengan lebih dari 1,700 cabang di 70 negara di kawasan Asia Pasifik, Afrika, Timur Tengah, Eropa dan Amerika.

Kekuatan Standard Chartered Bank terletak pada jaringan yang luas, produk dan layanan yang inovatif, tim yang multikultural dan berprestasi, keseimbangan dalam melakukan bisnis, dan kepercayaan yang diberikan di seluruh jaringan karena telah menerapkan standar yang tinggi untuk tata kelola perusahaan dan tanggung jawab perusahaan.

Di Indonesia, Standard Chartered Bank telah hadir sejak tahun 1863 yang ditandai dengan pembukaan kantor pertama di Jakarta. Saat ini Standard Chartered Bank memiliki 26 kantor cabang yang tersebar di 8 kota besar di Indonesia.

Standard Chartered Securities Services mulai beroperasi pada tahun 1991 sebagai bank Kustodian asing pertama di Indonesia yang memperoleh izin dari BAPEPAM & LK (sekarang OJK). Standard Chartered Bank memulai jasa fund services sejak tahun 2004 dan telah berkembang dengan sangat pesat hingga saat ini sebagai salah satu penyedia jasa fund services utama dan cukup diperhitungkan di pasar lokal.

Standard Chartered Bank termasuk salah satu agen kustodian dan kliring yang dominan di Asia yang ditandai dengan kehadirannya di berbagai pasar utama Asia. Standard Chartered Bank menyediakan pelayanan jasa kustodian di 17 negara di kawasan Asia Pasifik seperti Australia, Bangladesh, Cina, Filipina, Hong Kong, Indonesia, India, Jepang, Korea Selatan, Malaysia, Selandia Baru, Singapura, Taiwan, Thailand, Srilanka dan Vietnam, 14 diantaranya merupakan pusat pelayanan (pusat operasional). Selain itu, saat ini, Standard Chartered Bank juga sudah menyediakan jasa kustodian ke 21 pasar di Afrika dan 10 pasar di Timur Tengah. Untuk kawasan Afrika, Standard Chartered telah hadir di Afrika Selatan, Botswana, Cote d'Ivoire, Ghana, Kenya, Malawi, Mauritius, Namibia, Nigeria, Rwanda, Tanzania, Uganda, Zambia, dan Zimbabwe. Sedangkan untuk pasar Timur Tengah, Standard Chartered melayani pasar Arab Saudi, Bahrain, Kuwait, Mesir, Oman, Pakistan, Qatar dan Uni Emirat Arab.

Bersama-sama dengan Standard Chartered Bank Singapura, Hongkong, Taiwan, Korea, Malaysia, Philipina, Srilangka dan Thailand, Standard Chartered Bank Indonesia terpilih sebagai salah satu kustodian terbaik dalam publikasi tahunan Global Custodian Survey Standard Chartered Securities Services merupakan Bank Kustodian pertama yang memperoleh ISO 9001-2000. Selain itu, sejak tahun 2008 sampai dengan 2014, Standard Chartered Bank telah dianugerahi penghargaan "Best Sub-Custodian Bank in Indonesia" dari Global Finance.

Standard Chartered Bank senantiasa melayani nasabah dengan keahlian dan pengetahuan dalam kustodian dan kliring yang meliputi settlement, corporate action, penyimpanan, pelaporan, pengembalian pajak dan pelayanan-pelayanan lainnya.

Untuk informasi lebih lanjut mengenai Standard Chartered Bank, silahkan mengunjungi situs kami di www.sc.com/id.

4.3. PIHAK YANG TERAFILIASI DENGAN BANK KUSTODIAN

Pihak-pihak yang terafiliasi dengan Bank Kustodian adalah PT Bank Permata Tbk, PT Standard Chartered Securities Indonesia, dan PT Price Solutions Indonesia.

BAB V

TUJUAN DAN KEBIJAKAN INVESTASI

5.1. TUJUAN INVESTASI

BATAVIA DANA KAS MAXIMA bertujuan untuk mendapatkan tingkat pertumbuhan dana yang optimum dengan tetap mempertahankan nilai modal dalam jangka pendek dan menengah melalui penempatan dana pada instrumen pasar uang dan/atau efek bersifat hutang yang mempunyai jatuh tempo tidak lebih dari 1 (satu) tahun dan/atau sisa jatuh temponya tidak lebih dari 1 (satu) tahun.

5.2. KEBIJAKAN INVESTASI

BATAVIA DANA KAS MAXIMA akan menginvestasikan dananya dengan komposisi investasi sebesar 100% (seratus persen) pada instrumen pasar uang dan/atau setara kas dan/atau efek bersifat hutang dengan jatuh tempo tidak lebih dari 1 (satu) tahun dan/atau sisa jatuh temponya tidak lebih dari 1 (satu) tahun meliputi obligasi dan surat hutang lainnya yang mempunyai jatuh tempo tidak lebih dari 1 (satu) tahun dan/atau sisa jatuh temponya tidak lebih dari 1 (satu) tahun, yang diterbitkan berdasarkan peraturan perundang-undangan yang berlaku di Indonesia.

Dalam hal berinvestasi pada Efek luar negeri, paling banyak 15% (lima belas persen) dari Nilai Aktiva Bersih BATAVIA DANA KAS MAXIMA diinvestasikan pada Efek yang diperdagangkan di Bursa Efek luar negeri yang informasinya dapat diakses dari Indonesia melalui media massa atau situs web. Manajer Investasi wajib memastikan kegiatan investasi BATAVIA DANA KAS MAXIMA pada Efek luar negeri tidak akan bertentangan dengan ketentuan hukum dan peraturan yang berlaku di Indonesia dan hukum Negara yang mendasari penerbitan Efek luar negeri tersebut.

Manajer Investasi dilarang melakukan perubahan atas kebijakan investasi BATAVIA DANA KAS MAXIMA tersebut di atas, kecuali dalam rangka:

- a. Penyesuaian terhadap peraturan baru dan/atau perubahan terhadap peraturan perundang-undangan; dan/atau
- b. Penyesuaian terhadap kondisi tertentu yang ditetapkan oleh OJK.

Kebijakan investasi sebagaimana disebutkan di atas wajib telah dipenuhi oleh Manajer Investasi selambat-lambatnya 150 (seratus lima puluh) Hari Bursa sejak tanggal diperolehnya pernyataan Efektif atas Pernyataan Pendaftaran BATAVIA DANA KAS MAXIMA dari OJK.

5.3. PEMBATAHAN INVESTASI

- a. Batasan Investasi

Sesuai dengan POJK Tentang Reksa Dana Berbentuk Kontrak Investasi Kolektif, BATAVIA DANA KAS MAXIMA hanya dapat melakukan penjualan dan pembelian atas:

- (a) Efek yang ditawarkan melalui Penawaran Umum dan/atau diperdagangkan di Bursa Efek baik di dalam maupun di luar negeri;
- (b) Efek yang diterbitkan dan/atau dijamin oleh Pemerintah Republik Indonesia, dan/atau Efek yang diterbitkan oleh lembaga internasional dimana Pemerintah Republik Indonesia menjadi salah satu anggotanya;
- (c) Efek Bersifat Utang atau Efek Syariah berpendapatan tetap yang ditawarkan tidak melalui Penawaran Umum dan telah mendapat peringkat dari Perusahaan Pemeringkat Efek;
- (d) Efek Beragun Aset yang ditawarkan tidak melalui Penawaran Umum dan sudah mendapat peringkat dari Perusahaan Pemeringkat Efek; dan/atau

- (e) Efek pasar uang dalam negeri yang mempunyai jatuh tempo tidak lebih dari 1 (satu) tahun, baik dalam Rupiah maupun dalam mata uang asing.
- (f) Unit Penyertaan Dana Investasi Real Estat berbentuk Kontrak Investasi Kolektif yang ditawarkan tidak melalui Penawaran Umum;
- (g) Efek derivatif; dan
- (h) Efek lainnya yang ditetapkan oleh OJK.

b. Tindakan yang dilarang

Sesuai dengan POJK Tentang Reksa Dana Berbentuk Kontrak Investasi Kolektif, dalam melaksanakan pengelolaan BATAVIA DANA KAS MAXIMA, Manajer Investasi dilarang melakukan tindakan yang dapat menyebabkan Reksa Dana berbentuk Kontrak Investasi Kolektif yang Pernyataan Pendaftarannya telah menjadi Efektif :

- a. memiliki Efek yang diperdagangkan di Bursa Efek luar negeri yang informasinya tidak dapat diakses dari Indonesia melalui media massa atau situs web;
- b. memiliki Efek yang diterbitkan oleh 1 (satu) perusahaan berbadan hukum Indonesia atau berbadan hukum asing yang diperdagangkan di Bursa Efek luar negeri lebih dari 5% (lima persen) dari modal disetor perusahaan dimaksud atau lebih dari 10% (sepuluh persen) dari Nilai Aktiva Bersih Reksa Dana pada setiap saat;
- c. memiliki Efek bersifat ekuitas yang diterbitkan oleh perusahaan yang telah mencatatkan Efek-nya pada Bursa Efek di Indonesia lebih dari 5% (lima persen) dari modal disetor perusahaan dimaksud;
- d. memiliki Efek yang diterbitkan oleh 1 (satu) Pihak lebih dari 10% (sepuluh persen) dari Nilai Aktiva Bersih Reksa Dana pada setiap saat, kecuali;
 - (i) Sertifikat Bank Indonesia;
 - (ii) Efek yang diterbitkan dan/atau dijamin oleh Pemerintah Republik Indonesia; dan/atau
 - (iii) Efek yang diterbitkan oleh lembaga keuangan internasional dimana Pemerintah Republik Indonesia menjadi salah satu anggotanya.
- e. memiliki Efek derivatif:
 - (i) yang ditransaksikan di luar Bursa Efek dengan 1 (satu) pihak Lembaga Jasa Keuangan sebagaimana dimaksud dalam POJK Tentang Reksa Dana Berbentuk Kontrak Investasi Kolektif dengan nilai eksposur lebih dari 10% (sepuluh persen) dari Nilai Aktiva Bersih Reksa Dana pada setiap saat; dan
 - (ii) dengan nilai eksposur global bersih lebih dari 20% (dua puluh persen) dari Nilai Aktiva Bersih Reksa Dana pada setiap saat;
- f. memiliki Efek Beragun Aset yang ditawarkan melalui Penawaran Umum lebih dari 20% (dua puluh persen) dari Nilai Aktiva Bersih Reksa Dana pada setiap saat dengan ketentuan setiap seri Efek Beragun Aset tidak lebih dari 10% (sepuluh persen) dari Nilai Aktiva Bersih Reksa Dana pada setiap saat;
- g. memiliki Efek Bersifat Utang, Efek Syariah berpendapatan tetap, Efek Beragun Aset, dan/atau Unit Penyertaan Dana Investasi Real Estat yang ditawarkan tidak melalui Penawaran Umum yang diterbitkan oleh 1 (satu) Pihak lebih dari 5% (lima persen) dari Nilai Aktiva Bersih Reksa Dana pada setiap saat atau secara keseluruhan lebih dari 15% (lima belas persen) dari Nilai Aktiva Bersih Reksa Dana pada setiap saat, kecuali yang diterbitkan oleh Pemerintah Republik Indonesia dan/atau Pemerintah Daerah;
- h. memiliki Unit Penyertaan suatu Dana Investasi Real Estat berbentuk Kontrak Investasi Kolektif yang ditawarkan melalui Penawaran Umum lebih dari 20% (dua puluh persen) dari Nilai Aktiva Bersih Reksa Dana pada setiap saat dengan ketentuan setiap Dana Investasi Real Estat

- tidak lebih dari 10% (sepuluh persen) dari Nilai Aktiva Bersih Reksa Dana pada setiap saat;
- i. memiliki Unit Penyertaan Dana Investasi Real Estat berbentuk Kontrak Investasi Kolektif, jika Dana Investasi Real Estat berbentuk Kontrak Investasi Kolektif tersebut dan Reksa Dana berbentuk Kontrak Investasi Kolektif dikelola oleh Manajer Investasi yang sama;
 - j. memiliki Portofolio Efek berupa Efek yang diterbitkan oleh Pihak yang terafiliasi dengan Manajer Investasi lebih dari 20% (dua puluh persen) dari Nilai Aktiva Bersih Reksa Dana pada setiap saat, kecuali hubungan Afiliasi yang terjadi karena kepemilikan atau penyertaan modal Pemerintah Republik Indonesia;
 - k. memiliki Efek yang diterbitkan oleh pemegang Unit Penyertaan dan/atau Pihak terafiliasi dari pemegang Unit Penyertaan berdasarkan komitmen yang telah disepakati oleh Manajer Investasi dengan pemegang Unit Penyertaan dan/atau Pihak terafiliasi dari pemegang Unit Penyertaan;
 - l. membeli Efek dari calon atau pemegang Unit Penyertaan dan/atau Pihak terafiliasi dari calon atau pemegang Unit Penyertaan kecuali dilakukan pada harga pasar wajar;
 - m. terlibat dalam kegiatan selain dari investasi, investasi kembali, atau perdagangan Efek sebagaimana dimaksud dalam POJK Tentang Reksa Dana Berbentuk Kontrak Investasi Kolektif;
 - n. terlibat dalam penjualan Efek yang belum dimiliki;
 - o. terlibat dalam transaksi marjin;
 - p. menerima pinjaman secara langsung termasuk melakukan penerbitan obligasi atau Efek Bersifat Utang lainnya, kecuali pinjaman jangka pendek dengan jangka waktu paling lama 1 (satu) bulan dalam rangka pemenuhan transaksi pembelian kembali dan/atau pelunasan paling banyak 10% (sepuluh persen) dari nilai portofolio Reksa Dana pada saat terjadinya pinjaman;
 - q. memberikan pinjaman secara langsung, kecuali pembelian obligasi, Efek Bersifat Utang lainnya, dan/atau penyimpanan dana di bank;
 - r. membeli Efek yang sedang ditawarkan dalam Penawaran Umum, jika Penjamin Emisi Efek dari Penawaran Umum tersebut adalah Perusahaan Efek yang merupakan Manajer Investasi itu sendiri atau Afiliasi dari Manajer Investasi tersebut, kecuali:
 - (i) Efek Bersifat Utang yang ditawarkan mendapat peringkat layak investasi; dan/atau
 - (ii) terjadi kelebihan permintaan beli dari Efek yang ditawarkan.
 Larangan membeli Efek yang sedang ditawarkan dalam Penawaran Umum dari Afiliasi Manajer Investasi tersebut tidak berlaku jika hubungan Afiliasi tersebut terjadi karena kepemilikan atau penyertaan modal Pemerintah Republik Indonesia;
 - s. terlibat dalam transaksi bersama atau kontrak bagi hasil dengan Manajer Investasi itu sendiri atau Afiliasi dari Manajer Investasi dimaksud;
 - t. membeli Efek Beragun Aset, jika:
 - (i) Efek Beragun Aset tersebut dan Reksa Dana berbentuk Kontrak Investasi Kolektif dimaksud dikelola oleh Manajer Investasi yang sama; dan/atau
 - (ii) Manajer Investasi Reksa Dana berbentuk Kontrak Investasi Kolektif terafiliasi dengan kreditur awal Efek Beragun Aset, kecuali hubungan Afiliasi tersebut terjadi karena kepemilikan atau penyertaan modal Pemerintah; dan
 - u. terlibat dalam transaksi penjualan Efek dengan janji membeli kembali dan pembelian Efek dengan janji menjual kembali.

Larangan investasi tersebut berdasarkan pada peraturan yang berlaku saat prospektus ini diterbitkan, yang mana dapat berubah sewaktu-waktu sesuai dengan kebijakan yang ditetapkan oleh Pemerintah di bidang Pasar Modal termasuk Surat Persetujuan lain yang dikeluarkan oleh OJK berkaitan dengan pengelolaan Reksa Dana berbentuk Kontrak Investasi Kolektif.

Dalam hal Manajer Investasi bermaksud membeli Efek yang diperdagangkan di Bursa Efek luar negeri, pelaksanaan pembelian Efek tersebut baru dapat dilaksanakan setelah tercapainya kesepakatan mengenai tata cara pembelian, penjualan, penyimpanan, pencatatan dan hal-hal lain sehubungan dengan pembelian Efek tersebut antara Manajer Investasi dan Bank Kustodian.

5.4. KEBIJAKAN PEMBAGIAN HASIL INVESTASI

Hasil investasi yang diperoleh oleh BATAVIA DANA KAS MAXIMA dapat diinvestasikan kembali ke dalam BATAVIA DANA KAS MAXIMA sehingga selanjutnya akan meningkatkan Nilai Aktiva Bersihnya atau Manajer Investasi dapat membagikan hasil investasi yang diperoleh BATAVIA DANA KAS MAXIMA dari dana yang diinvestasikan, sebagian atau seluruhnya secara pro-rata kepada Pemegang Unit Penyertaan dan sisanya dibukukan ke dalam BATAVIA DANA KAS MAXIMA sehingga selanjutnya akan meningkatkan Nilai Aktiva Bersihnya.

Manajer Investasi dapat membagikan hasil investasi pada Tanggal Pembagian Hasil Investasi baik secara tunai dengan cara pemindahbukuan/transfer dana ke rekening atas nama Pemegang Unit Penyertaan sehingga mengurangi Nilai Aktiva Bersih BATAVIA DANA KAS MAXIMA atau dalam bentuk Unit Penyertaan sehingga mengurangi Nilai Aktiva Bersih per Unit Penyertaan BATAVIA DANA KAS MAXIMA.

Dalam hal Manajer Investasi membagi hasil investasi maka Pemegang Unit Penyertaan tidak dikenakan biaya.

Manajer Investasi berwenang menentukan waktu, cara pembagian hasil investasi dan besarnya jumlah hasil investasi yang akan dibagikan pada Tanggal Pembagian Hasil Investasi. Cara pembagian hasil investasi akan diterapkan secara konsisten.

BAB VI
METODE PENGHITUNGAN NILAI PASAR WAJAR DARI EFEK DALAM PORTOFOLIO
BATAVIA DANA KAS MAXIMA

Metode penghitungan Nilai Pasar Wajar Efek dalam portofolio BATAVIA DANA KAS MAXIMA yang digunakan oleh Manajer Investasi adalah sesuai dengan Peraturan Bapepam dan LK nomor IV.C.2 tentang Nilai Pasar Wajar Dari Efek Dalam Portofolio Reksa Dana, Lampiran Keputusan Ketua Bapepam dan LK nomor Kep-367/BL/2012 tanggal 9 Juli 2012 dan POJK Tentang Reksa Dana Berbentuk Kontrak Investasi Kolektif yang memuat antara lain ketentuan sebagai berikut:

1. Nilai Pasar Wajar dari Efek dalam portofolio Reksa Dana wajib dihitung dan disampaikan oleh Manajer Investasi kepada Bank Kustodian paling lambat pukul 17.00 WIB setiap hari bursa, dengan ketentuan sebagai berikut:
 - a. Penghitungan Nilai Pasar Wajar dari Efek yang aktif diperdagangkan di Bursa Efek menggunakan informasi harga perdagangan terakhir atas Efek tersebut di Bursa Efek ;
 - b. Penghitungan Nilai Pasar Wajar dari:
 - 1) Efek yang diperdagangkan di luar Bursa Efek (over the counter);
 - 2) Efek yang tidak aktif diperdagangkan di Bursa Efek;
 - 3) Efek yang diperdagangkan dalam denominasi mata uang asing;
 - 4) Instrumen pasar uang dalam negeri, sebagaimana dimaksud dalam POJK Tentang Reksa Dana Berbentuk Kontrak Investasi Kolektif;
 - 5) Efek lain yang transaksinya wajib dilaporkan kepada Penerima Laporan Transaksi Efek sebagaimana dimaksud dalam Peraturan Nomor X.M.3 tentang Penerima Laporan Transaksi Efek;
 - 6) Efek lain yang berdasarkan Keputusan Bapepam dan LK dapat menjadi Portofolio Efek Reksa Dana; dan/atau
 - 7) Efek dari perusahaan yang dinyatakan pailit atau kemungkinan besar akan pailit, atau gagal membayar pokok utang atau bunga dari Efek tersebut,Menggunakan harga pasar wajar yang ditetapkan oleh Lembaga Penilaian Harga Efek ("LPHE") sebagai harga acuan bagi Manajer Investasi.
 - c. Dalam hal harga perdagangan terakhir Efek di Bursa Efek tidak mencerminkan Nilai Pasar Wajar pada saat itu, penghitungan Nilai Pasar Wajar dari Efek tersebut menggunakan harga pasar wajar yang ditetapkan oleh LPHE sebagai harga acuan bagi Manajer Investasi.
 - d. Dalam hal LPHE tidak mengeluarkan harga pasar wajar terhadap Efek sebagaimana dimaksud dalam angka 1 huruf b butir 1) sampai dengan butir 6), dan angka 1 huruf c Peraturan ini, Manajer Investasi wajib menentukan Nilai Pasar Wajar dari Efek dengan itikad baik dan penuh tanggung jawab berdasarkan metode yang menggunakan asas konservatif dan diterapkan secara konsisten, dengan mempertimbangkan antara lain:
 - 1) Harga perdagangan sebelumnya;
 - 2) Harga perbandingan Efek sejenis; dan/atau
 - 3) Kondisi fundamental dari penerbit Efek.
 - e. Dalam hal LPHE tidak mengeluarkan harga pasar wajar terhadap Efek dari perusahaan yang dinyatakan pailit atau kemungkinan besar akan pailit, atau gagal membayar pokok utang atau bunga dari Efek tersebut, sebagaimana dimaksud pada angka 1 huruf b butir 7), Manajer Investasi wajib menghitung Nilai Pasar Wajar dari Efek dengan itikad baik dan penuh tanggung jawab berdasarkan metode yang menggunakan asas konservatif dan diterapkan secara konsisten dengan mempertimbangkan:

- 1) Harga perdagangan terakhir Efek tersebut;
 - 2) Kecenderungan harga efek tersebut;
 - 3) Tingkat bunga umum sejak perdagangan terakhir (jika berupa Efek Bersifat Utang);
 - 4) Informasi material yang diumumkan mengenai Efek tersebut sejak perdagangan terakhir;
 - 5) Perkiraan rasio pendapatan harga (price earning ratio), dibandingkan dengan rasio pendapatan harga untuk Efek sejenis (jika berupa saham);
 - 6) Tingkat bunga pasar dari Efek sejenis pada saat tahun berjalan dengan peringkat kredit sejenis (jika berupa Efek Bersifat Utang); dan
 - 7) Harga pasar terakhir dari Efek yang mendasari (jika berupa derivatif atas Efek).
- f. Dalam hal Manajer Investasi menganggap bahwa harga pasar wajar yang ditetapkan LPHE tidak mencerminkan Nilai Pasar Wajar dari Efek dalam portofolio Reksa Dana yang wajib dibubarkan karena:
- 1) diperintahkan oleh OJK sesuai peraturan perundang-undangan di bidang Pasar Modal; dan/atau
 - 2) total Nilai Aktiva Bersih kurang dari Rp10.000.000.000,00 (sepuluh miliar rupiah) selama 120 (seratus dua puluh) Hari Bursa secara berturut-turut.

Manajer Investasi dapat menghitung sendiri Nilai Pasar Wajar dari Efek tersebut dengan itikad baik dan penuh tanggung jawab berdasarkan metode yang menggunakan asas konservatif dan diterapkan secara konsisten.

- g. Nilai Pasar Wajar dari Efek dalam portofolio Reksa Dana yang diperdagangkan dalam denominasi mata uang yang berbeda dengan denominasi mata uang Reksa Dana tersebut, wajib dihitung dengan menggunakan kurs tengah Bank Indonesia.
2. Penghitungan Nilai Aktiva Bersih Reksa Dana, wajib menggunakan Nilai Pasar Wajar dari Efek yang ditentukan oleh Manajer Investasi.
 3. Dalam penghitungan Nilai Pasar Wajar Surat Berharga Negara yang menjadi Portofolio Efek Reksa Dana Terproteksi, Manajer Investasi dapat menggunakan metode harga perolehan yang diamortisasi, sepanjang Surat Berharga Negara dimaksud untuk dimiliki dan tidak akan dialihkan sampai dengan tanggal jatuh tempo (hold to maturity).
 4. Bagi Reksa Dana Terproteksi yang portofolionya terdiri dari Surat Berharga Negara yang dimiliki dan tidak akan dialihkan sampai dengan tanggal jatuh tempo, dan penghitungan Nilai Pasar Wajar-nya menggunakan metode harga perolehan yang diamortisasi, maka pembelian kembali atas Unit Penyertaan hanya dapat dilakukan pada tanggal pelunasan sesuai dengan Kontrak Investasi Kolektif dan Prospektus.
 5. Nilai aktiva bersih per saham atau Unit Penyertaan dihitung berdasarkan Nilai Aktiva Bersih pada akhir hari bursa yang bersangkutan, setelah penyelesaian pembukuan Reksa Dana dilaksanakan, tetapi tanpa memperhitungkan peningkatan atau penurunan kekayaan Reksa Dana karena permohonan pembelian dan/atau pelunasan yang diterima oleh Bank Kustodian pada hari yang sama.

BAB VII PERPAJAKAN

Berdasarkan peraturan perpajakan yang berlaku, penerapan Pajak Penghasilan (PPH) atas pendapatan Reksa Dana yang berbentuk Kontrak Investasi Kolektif, adalah sebagai berikut:

No.	Uraian	Perlakuan PPh	Dasar Hukum
A.	Penghasilan Reksa Dana yang berasal dari:		
	a. Pembagian uang tunai (dividen)	PPH tarif umum	Pasal 4 (1) UU PPh
	b. Bunga Obligasi	PPH Final*	Pasal 4 (2) dan 4 (3) huruf i UU PPh jo. Pasal 2(1) dan Pasal 3 huruf d PP No.16 th 2009 jo. Pasal I angka (2) PP No. 100 th 2013
	c. Capital gain/diskonto obligasi	PPH Final*	Pasal 4 (2) dan 4 (3) huruf j UU PPh jo. Pasal 2(1) dan Pasal 3 huruf d PP No.16 th 2009 jo. Pasal I angka (2) PP No. 100 th 2013
	d. Bunga Deposito dan diskonto Sertifikat Bank Indonesia	PPH Final 20%	Pasal 4 (2) UU PPh jo. Pasal 2 PP 131 th 2000 jo. Pasal 3 Keputusan Menteri Keuangan R.I No. 51/KMK.04/2001
	e. Capital Gain Saham di Bursa	PPH Final 0,1%	Pasal 4 (2) UU PPh jo. PP 41 th 1994 jo. Pasal 1 PP 14 tahun 1997
	f. Commercial Paper dan surat utang lainnya	PPH tarif umum	Pasal 4 (1) UU PPh
B.	Bagian Laba yang diterima oleh Pemegang Unit Penyertaan Kontrak Investasi Kolektif	Bukan Objek PPh	Pasal 4 (3) huruf i UU PPh

*Berdasarkan Peraturan Pemerintah No. 16 Tahun 2009 jo. Peraturan Pemerintah No. 100 Tahun 2013 dan peraturan pelaksanaannya, bunga dan/atau diskonto dari obligasi yang diterima dan/atau diperoleh Wajib Pajak Reksa Dana yang terdaftar pada OJK dikenakan pemotongan pajak sebesar 5% (lima per seratus) untuk tahun 2014 sampai dengan tahun 2020 dan 10% (sepuluh per seratus) untuk tahun 2021 dan seterusnya.

Adalah penting bagi pemodal dan Institusi/Perusahaan Asing untuk meyakinkan kondisi perpajakan yang dihadapinya dengan berkonsultasi pada Penasehat Pajak sebelum melakukan investasi pada BATAVIA DANA KAS MAXIMA .

Informasi perpajakan tersebut di atas dibuat oleh Manajer Investasi berdasarkan pengetahuan dan pengertian dari Manajer Investasi atas peraturan perpajakan yang ada sampai dengan Prospektus ini dibuat. Apabila di kemudian hari terdapat perbedaan interpretasi atas Peraturan Perpajakan yang berlaku maka Manajer Investasi akan menyesuaikan informasi perpajakan di atas.

Dalam hal terdapat pajak yang harus dibayar oleh pemodal sesuai dengan peraturan perundang-undangan di bidang perpajakan yang berlaku, pemberitahuan kepada pemodal tentang pajak yang harus dibayar tersebut akan dilakukan dengan mengirimkan surat tercatat kepada pemodal segera setelah Manajer Investasi mengetahui adanya pajak yang harus dibayar oleh pemodal.

BAB VIII RISIKO INVESTASI

Semua investasi, termasuk investasi dalam Reksa Dana, memiliki risiko. Risiko yang melekat pada BATAVIA DANA KAS MAXIMA meliputi:

(1) Risiko Perubahan Kondisi Ekonomi dan Politik

Perubahan kondisi ekonomi di luar negeri sangat mempengaruhi kondisi ekonomi di Indonesia karena Indonesia menganut sistem perekonomian terbuka. Demikian pula perubahan kondisi ekonomi dan politik di Indonesia sangat mempengaruhi kinerja perusahaan-perusahaan baik yang tercatat pada bursa Efek maupun perusahaan yang menerbitkan instrumen pasar uang, yang pada akhirnya mempengaruhi Efek bersifat utang maupun instrumen pasar uang yang diterbitkan perusahaan-perusahaan tersebut

(2) Risiko Berkurangnya Nilai Unit Penyertaan

Penurunan Nilai Aktiva Bersih BATAVIA DANA KAS MAXIMA dapat disebabkan perubahan harga dari Efek dalam portofolio.

(3) Risiko Likuiditas

Penjualan kembali (pelunasan) tergantung kepada likuiditas dari portofolio atau kemampuan dari Manajer Investasi untuk membeli kembali (melunasi) dengan menyediakan uang tunai. Apabila seluruh atau sebagian besar Pemegang Unit Penyertaan secara serentak melakukan Penjualan Kembali kepada Manajer Investasi, maka hal ini dapat menyebabkan Manajer Investasi tidak mampu menyediakan uang tunai seketika untuk melunasi Penjualan Kembali Unit Penyertaan tersebut. Dalam hal terjadi keadaan *force majeure*, yang berada di luar kontrol Manajer Investasi, yang menyebabkan sebagian besar atau seluruh harga Efek yang tercatat di Bursa Efek turun secara drastis dan mendadak (crash) atau terjadinya kegagalan pada sistem perdagangan dan penyelesaian transaksi, maka keadaan tersebut akan mengakibatkan portofolio investasi dari BATAVIA DANA KAS MAXIMA terkoreksi secara material dan Penjualan Kembali dapat dihentikan untuk sementara sesuai dengan ketentuan dalam Kontrak Investasi Kolektif BATAVIA DANA KAS MAXIMA dan Peraturan Bapepam & LK.

(4) Risiko Wanprestasi

Risiko yang terjadi bila pihak-pihak yang terkait dengan BATAVIA DANA KAS MAXIMA, seperti penerbit obligasi, pialang, bank kustodian, PT KPEI, bank tempat BATAVIA DANA KAS MAXIMA melakukan penempatan dana atau pihak-pihak terkait lainnya yang berhubungan dengan BATAVIA DANA KAS MAXIMA mengalami wanprestasi sehingga dapat mempengaruhi Nilai Aktiva Bersih Reksa Dana BATAVIA DANA KAS MAXIMA.

(5) Risiko Tingkat Suku Bunga

Nilai Aktiva Bersih Reksa Dana dapat berubah sesuai dengan perubahan tingkat suku bunga rupiah. Jika terjadi kenaikan tingkat suku bunga yang drastis, maka Nilai Aktiva Bersih Reksa Dana dapat turun menjadi lebih rendah dari Nilai Aktiva Bersih Awal sehubungan dengan turunnya nilai pasar dari obligasi.

(6) Risiko Pasar

Jumlah Unit Penyertaan BATAVIA DANA KAS MAXIMA dapat berfluktuasi sejalan dengan berubahnya kondisi pasar pada tingkat bunga dan kredit. Penurunan Nilai Aktiva Bersih dari BATAVIA DANA KAS MAXIMA dapat disebabkan oleh hal-hal sebagai berikut:

- Perubahan tingkat suku bunga pasar yang dapat mengakibatkan fluktuasi tingkat pengembalian pada Efek bersifat utang;

- Setiap penurunan peringkat dari obligasi;
- *Force Majeure* yaitu suatu kondisi diluar kekuasaan manajer investasi, seperti perang dan bencana alam.

(7) Risiko Perubahan Peraturan

Perubahan hukum dan peraturan perundang-undangan yang berlaku atau perubahan atau perbedaan interpretasi peraturan perundang-undangan yang material terutama di bidang perpajakan atau peraturan khususnya di bidang Pasar Uang dan Pasar Modal dapat mempengaruhi tingkat pengembalian dan hasil investasi yang akan diterima oleh BATAVIA DANA KAS MAXIMA dan penghasilan yang mungkin diperoleh Pemegang Unit Penyertaan.

(8) Risiko Pembubaran dan Likuidasi Reksa Dana

Pemegang Unit Penyertaan menghadapi risiko pembubaran dan likuidasi oleh BATAVIA DANA KAS MAXIMA apabila oleh BATAVIA DANA KAS MAXIMA memenuhi salah satu kondisi yang tercantum dalam Pasal 45 POJK Tentang Kontrak Investasi Kolektif serta Kontrak Investasi Kolektif BATAVIA DANA KAS MAXIMA dimana Manajer Investasi wajib membubarkan dan melikuidasi oleh BATAVIA DANA KAS MAXIMA apabila salah satu kondisi dalam Peraturan dan Kontrak Investasi Kolektif oleh BATAVIA DANA KAS MAXIMA tersebut terpenuhi.

BAB IX

IMBALAN JASA DAN ALOKASI BIAYA

Dalam pengelolaan BATAVIA DANA KAS MAXIMA terdapat biaya-biaya yang harus dikeluarkan oleh BATAVIA DANA KAS MAXIMA, Manajer Investasi maupun Pemegang Unit Penyertaan. Perincian biaya-biaya dan alokasinya adalah sebagai berikut:

9.1. BIAYA YANG MENJADI BEBAN BATAVIA DANA KAS MAXIMA

- a. Imbalan jasa Manajer Investasi.
- b. Imbalan jasa Bank Kustodian.
- c. Biaya transaksi Efek dan registrasi Efek.
- d. Biaya pencetakan dan distribusi pembaharuan Prospektus termasuk laporan keuangan setelah BATAVIA DANA KAS MAXIMA dinyatakan Efektif oleh BAPEPAM dan LK.
- e. Biaya pencetakan dan distribusi Formulir Profil Pemodal, Formulir Pemesanan Pembelian Unit Penyertaan, Formulir Penjualan Kembali Unit Penyertaan dan Formulir Pengalihan Unit Penyertaan (Jika ada) setelah BATAVIA DANA KAS MAXIMA dinyatakan Efektif oleh BAPEPAM dan LK.
- f. Biaya pencetakan dan pengiriman Surat Konfirmasi Transaksi dan Kepemilikan Unit Penyertaan dan laporan bulanan setelah BATAVIA DANA KAS MAXIMA dinyatakan Efektif oleh OJK.
- g. Biaya pencetakan dan pengiriman laporan-laporan kepada Pemegang Unit Penyertaan BATAVIA DANA KAS MAXIMA sebagaimana dimaksud dalam Peraturan BAPEPAM Nomor X.D.1. setelah BATAVIA DANA KAS MAXIMA dinyatakan Efektif oleh OJK.
- h. Biaya pemasangan berita/pemberitahuan di surat kabar mengenai perubahan Kontrak Investasi Kolektif dan Prospektus BATAVIA DANA KAS MAXIMA (jika ada) yang berkaitan dengan kepentingan Pemegang Unit Penyertaan setelah BATAVIA DANA KAS MAXIMA dinyatakan Efektif oleh OJK.
- i. Biaya dan pengeluaran dalam hal terjadi keadaan mendesak untuk kepentingan BATAVIA DANA KAS MAXIMA.
- j. Pembayaran pajak yang berkenaan dengan biaya-biaya tersebut diatas.
- k. Biaya-biaya atas jasa auditor yang memeriksa laporan keuangan tahunan setelah pernyataan Pendaftaran Reksa Dana menjadi Efektif .
- l. Biaya-biaya lainnya yang berdasarkan pertimbangan Manajer Investasi digunakan untuk kepentingan BATAVIA DANA KAS MAXIMA

9.2. BIAYA YANG MENJADI BEBAN MANAJER INVESTASI

- a. Biaya persiapan pembentukan BATAVIA DANA KAS MAXIMA termasuk biaya pembuatan Kontrak Investasi Kolektif dan Prospektus awal serta penerbitan dokumen-dokumen yang dibutuhkan, termasuk imbalan jasa Akuntan, Konsultan Hukum dan Notaris yang diperlukan sampai mendapat pernyataan Efektif dari OJK.
- b. Biaya administrasi BATAVIA DANA KAS MAXIMA yaitu biaya telepon, faksimili, fotocopy dan transportasi.

- c. Biaya pemasaran termasuk biaya pencetakan brosur dan iklan, biaya pemasaran Unit Penyertaan, serta biaya percetakan dan distribusi prospektus yang pertama kali.
- d. Imbalan jasa Konsultan Hukum, Akuntan, Notaris dan beban lain kepada pihak ketiga yang berkenaan dengan pembubaran dan likuidasi BATAVIA DANA KAS MAXIMA

9.3. BIAYA YANG MENJADI BEBAN PEMEGANG UNIT PENYERTAAN

- a. Semua biaya bank termasuk biaya pemindahbukuan atau transfer sehubungan dengan pembayaran Pembelian Unit Penyertaan, hasil penjualan kembali Unit Penyertaan dan pembelian unit Penyertaan yang ditolak seluruhnya atau sebagian dan pengembalian kepemilikan Unit Penyertaan yang kurang dari minimum kepemilikan unit reksa dana (jika ada) ke rekening pemegang Unit Penyertaan.
- a. Pajak yang berkenaan dengan pemegang Unit Penyertaan (jika ada)
- b. Pemegang unit penyertaan BATAVIA DANA KAS MAXIMA tidak dibebankan biaya pembelian unit penyertaan (*subscription fee*), penjualan kembali unit penyertaan (*redemption fee*) serta pengalihan unit penyertaan (*switching fee*). Namun dibebankan biaya bank.

9.4. Biaya Konsultan Hukum, biaya Notaris dan atau biaya Akuntan setelah BATAVIA DANA KAS MAXIMA menjadi Efektif menjadi beban Manajer Investasi, Bank Kustodian dan atau BATAVIA DANA KAS MAXIMA sesuai dengan pihak yang memperoleh manfaat atau yang melakukan kesalahan sehingga diperlukan jasa profesi tersebut.

9.5. ALOKASI BIAYA

JENIS	BATAVIA DANA KAS MAXIMA	KETERANGAN
Dibebankan kepada Reksa Dana:		
a. Imbalan Jasa Manajer Investasi;	Maks. 2%	Per tahun dari Nilai Aktiva Bersih yang dihitung secara harian berdasarkan 365 hari per tahun dan dibayarkan setiap bulan.
b. Imbalan jasa Bank Kustodian;	Maks. 0,125%	
Dibebankan kepada Pemegang Unit Penyertaan:		
a. Biaya Pembelian (<i>subscription fee</i>);	tidak ada	
b. Biaya Penjualan Kembali (<i>Redemption fee</i>);	tidak ada	
c. Biaya Pengalihan Unit Penyertaan (<i>Switching fee</i>)	tidak ada	

Imbalan jasa Manajer Investasi dan Bank Kustodian tersebut di atas belum termasuk PPN, yang merupakan biaya tambahan yang wajib dibayar oleh BATAVIA DANA KAS MAXIMA.

BAB X
HAK-HAK PEMEGANG UNIT PENYERTAAN

Dengan tunduk pada syarat-syarat sesuai tertulis dalam Kontrak Investasi Kolektif, setiap Pemegang Unit Penyertaan BATAVIA DANA KAS MAXIMA mempunyai hak-hak sebagai berikut :

a. Hak Untuk Memperoleh Pembagian Keuntungan

Pemegang Unit Penyertaan mempunyai hak untuk memperoleh pembagian hasil investasi sesuai kebijakan pembagian keuntungan.

b. Hak Untuk Menjual Kembali Sebagian Atau Seluruh Unit Penyertaan

Pemegang Unit Penyertaan mempunyai hak untuk menjual kembali sebagian atau seluruh Unit Penyertaan kepada Manajer Investasi.

c. Hak Untuk Mendapat Bukti Penyertaan yaitu Surat Konfirmasi Kepemilikan Unit Penyertaan

Pemegang Unit Penyertaan akan mendapatkan Surat Konfirmasi Kepemilikan Unit Penyertaan yang menyatakan jumlah Unit Penyertaan yang dimiliki dan Nilai Aktiva bersih ketika Unit Penyertaan dibeli.

d. Hak Untuk Memperoleh Informasi Mengenai Nilai Aktiva Bersih Harian

Setiap Pemegang Unit Penyertaan mempunyai hak untuk mendapatkan informasi mengenai Nilai Aktiva Bersih harian per Unit Penyertaan BATAVIA DANA KAS MAXIMA yang di publikasikan di harian tertentu.

e. Hak Untuk Memperoleh Laporan-Laporan Sebagaimana Dimaksud Dalam Peraturan Bapepam No. X.D.1.

f. Hak Atas Hasil Likuidasi Secara Proporsional Sesuai Dengan Kepemilikan Unit Penyertaan dalam hal BATAVIA DANA KAS MAXIMA Dibubarkan dan Dilikuidasi

Dalam hal BATAVIA DANA KAS MAXIMA dibubarkan dan dilikuidasi maka hasil likuidasi harus dibagi secara proporsional menurut komposisi jumlah Unit Penyertaan yang dimiliki.

BAB XI
PENDAPAT DARI SEGI HUKUM

No. Ref: 449/WB/BLP/I/07

Jakarta, 23 Januari 2007

Kepada Yth.

BADAN PENGAWAS PASAR MODAL (BAPEPAM) DAN LEMBAGA KEUANGAN (LK)

UP: BAPAK FUAD AHMAD RAHMANY-KETUA BAPEPAM DAN LK

Gedung Baru Departemen Keuangan RI

Jalan Dr. Wahidin Raya

Jakarta 10710

Dengan hormat,

1. PT Batavia Prosperindo Aset Manajemen ("**Manajer Investasi**") bermaksud untuk melakukan Penawaran Umum secara terus-menerus sampai dengan 1.000.000.000 (satu miliar) Unit Penyertaan reksa dana berbentuk kontrak investasi kolektif Reksa Dana SI DANAKAS MAXIMA ("**SI DanaKas Maxima**").
2. Sehubungan dengan maksud tersebut di atas, serta untuk memenuhi ketentuan yang ditetapkan oleh Badan Pengawas Pasar Modal dan Lembaga Keuangan ("**Bapepam dan LK**"), kami, Widjojo, S.H., dari kantor Konsultan Hukum BUDIARTO Law Partnership yang telah memiliki Surat Tanda Terdaftar Profesi Penunjang Pasar Modal No. 510/PM/STTD-KH/2003 tanggal 31 Juli 2003, selaku Konsultan Hukum yang bebas dan mandiri telah ditunjuk oleh Manajer Investasi untuk memberikan pendapat hukum ("**Pendapat Hukum**") khusus mengenai (i) Manajer Investasi; (ii) Standard Chartered Bank cabang Jakarta ("**Bank Kustodian**") dalam kedudukannya sebagai Kustodian; dan (iii) Kontrak Investasi Kolektif Reksa Dana SI DanaKas Maxima yang telah ditandatangani oleh Manajer Investasi dan Bank Kustodian.
3. Pendapat Hukum ini dibuat berdasarkan pemeriksaan atas dokumen-dokumen asli, turunan, salinan atau fotokopi yang kami peroleh baik dari Manajer Investasi, Bank Kustodian maupun pejabat pemerintah yang berwenang, yang hasilnya termuat dalam laporan pemeriksaan hukum tanggal 23 Januari 2007 ("**Laporan Pemeriksaan Hukum**") yang menjadi dasar dan merupakan bagian yang tidak terpisahkan dari Pendapat Hukum ini.
4. Dalam melakukan pemeriksaan dan penelitian yang dimaksud dalam butir 2 di atas, kami mengasumsikan bahwa (i) selain dari dokumen-dokumen yang telah diterima, tidak ada dokumen-dokumen lain mengenai perubahan anggaran dasar, perubahan susunan pengurus, pembubaran dan likuidasi ataupun pencabutan/pembatalan/pembekuan perizinan serta dokumen-dokumen lain berkaitan dengan pendirian, pengaturan, keberadaan dan pelaksanaan kegiatan usaha dari Manajer Investasi dan Bank Kustodian; (ii) semua dokumen yang disampaikan dalam bentuk salinan adalah sama dengan aslinya; (iii) semua tanda tangan yang ada pada dokumen asli dari semua dokumen yang disampaikan adalah tanda tangan asli dari orang-orang yang memiliki kewenangan atau kecakapan hukum untuk melakukan perbuatan hukum; dan (iv) semua pernyataan mengenai atau sehubungan dengan fakta yang material untuk Pendapat Hukum ini yang dimuat dalam dokumen-dokumen yang disampaikan adalah benar.
5. Setelah memeriksa dan meneliti dokumen-dokumen yang dirinci lebih lanjut dalam Laporan Pemeriksaan Hukum, dengan ini kami memberikan Pendapat Hukum sebagai berikut:



- a. Manajer Investasi adalah suatu perseroan terbatas yang sah didirikan menurut dan berdasarkan ketentuan hukum dan peraturan perundangan Negara Republik Indonesia dan berkedudukan di Jakarta.
- b. Manajer Investasi adalah perusahaan efek yang melakukan kegiatan usaha sebagai manajer investasi dan telah memperoleh semua izin-izin yang diperlukan untuk menjalankan kegiatan usahanya.
- c. Anggota Direksi dan Komisaris Manajer Investasi yang sedang menjabat adalah sah karena diangkat sesuai dengan anggaran dasar Manajer Investasi. Direktur Utama dan Wakil Manajer Investasi telah memiliki izin orang perseorangan sebagai Wakil Manajer Investasi.
- d. Anggota Direksi dan Komisaris dari Manajer Investasi belum pernah dinyatakan pailit dan masing-masing mereka tidak pernah menjadi anggota Direksi, Komisaris atau Wakil Manajer Investasi yang dinyatakan bersalah menyebabkan suatu perseroan dinyatakan pailit atau pernah dihukum karena melakukan tindak pidana yang merugikan keuangan negara Republik Indonesia.
- e. Anggota Direksi Manajer Investasi pada saat ini tidak mempunyai jabatan rangkap pada perusahaan lain dan Komisaris Manajer Investasi pada saat ini tidak merangkap sebagai Komisaris pada perusahaan Efek lain.
- f. Pada saat Pendapat Hukum ini dikeluarkan, Direksi dan pegawai Manajer Investasi yang telah memperoleh ijin sebagai Wakil Manajer Investasi adalah:
 - (i) Rudy Johansen, Direktur Utama Manajer Investasi dengan Keputusan Ketua Badan Pengawas Pasar Modal No. KEP-53/PM/WMI/2005 tanggal 9 Juni 2005;
 - (ii) Ruddy Rahardjo, pegawai Manajer Investasi dengan Keputusan Ketua Badan Pengawas Pasar Modal No. KEP-128/PM/WMI/2005 tanggal 20 Desember 2005;
 - (iii) Angky Hendra, pegawai Manajer Investasi dengan Keputusan Ketua Badan Pengawas Pasar Modal No. KEP-125/PM/WMI/2005 tanggal 20 Desember 2005;dan sepanjang pengetahuan kami, ijin-ijin tersebut masih berlaku dan tidak pernah diperingatkan atau diancam oleh Bapepam dan LK untuk dicabut atau dibekukan atau dikenakan sanksi administratif.
- g. Sepanjang pengetahuan kami, pengetahuan mana didasarkan atas surat pernyataan Direksi dan Komisaris Manajer Investasi, tidak terdapat tuntutan pidana atau gugatan perdata di muka peradilan umum baik terhadap Manajer Investasi, anggota Direksi, Komisaris maupun Wakil Manajer Investasi dan Manajer Investasi belum pernah dinyatakan pailit.
- h. Bank Kustodian adalah kantor cabang dari Standard Chartered Bank, suatu bank berkedudukan dan berkantor pusat di 1, Aldermanbury Square, London EC2V 7SB, Inggris dan telah memperoleh ijin untuk melakukan kegiatan usaha sebagai bank umum dan bank devisa di Indonesia serta persetujuan sebagai kustodian di pasar modal.



- i. Sepanjang pengetahuan kami, pengetahuan mana didasarkan atas surat pernyataan Direksi dan Komisaris Bank Kustodian, tidak terdapat tuntutan pidana atau gugatan perdata di muka badan peradilan umum dan Bank Kustodian belum pernah dinyatakan pailit.
- j. Manajer Investasi dan Bank Kustodian tidak terafiliasi satu sama lain.
- k. Kontrak Investasi Kolektif Reksa Dana SI DanaKas Maxima antara Manajer Investasi dengan Bank Kustodian sebagaimana dimuat dalam Akta No. 105 tanggal 21 Desember 2006, yang dibuat dihadapan Sugito Tedjamulja, S.H., Notaris di Jakarta (selanjutnya disebut "**Kontrak**"), telah dibuat sesuai dengan peraturan perundang-undangan yang berlaku, khususnya peraturan perundang-undangan di bidang pasar modal yang mengatur mengenai reksa dana berbentuk kontrak investasi kolektif.
- l. Baik Manajer Investasi maupun Bank Kustodian mempunyai kecakapan hukum dan berwenang sepenuhnya untuk menandatangani Kontrak dan oleh karenanya kewajiban-kewajiban mereka masing-masing dalam Kontrak adalah sah dan mengikat serta dapat dituntut pemenuhannya di muka badan peradilan yang berwenang. Setelah penandatanganan Kontrak, setiap pembeli Unit Penyertaan yang karenanya akan menjadi pemilik/pemegang Unit Penyertaan, tunduk dan terikat oleh Kontrak.
- m. Pilihan penyelesaian perselisihan antara para pihak yang berhubungan dengan Kontrak melalui arbitrase berdasarkan ketentuan Badan Arbitrase Pasar Modal Indonesia (BAPMI) dan ketentuan sebagaimana diatur dalam Undang-Undang No 30 Tahun 1999 tentang Arbitrase dan Alternatif Penyelesaian Sengketa adalah sah dan mengikat para pihak dalam Kontrak.
- n. Setiap Unit Penyertaan SI DanaKas Maxima yang ditawarkan, diterbitkan dan dijual memberi kepada pemilik/pemegangnya yang terdaftar dalam daftar penitipan kolektif yang diselenggarakan oleh Bank Kustodian untuk menjalankan hak-hak yang dapat dijalankan oleh seorang pemilik/pemegang Unit Penyertaan.

Pendapat Hukum ini kami buat berdasarkan ketentuan hukum dan peraturan perundang-undangan yang berlaku di Negara Republik Indonesia berdasarkan asumsi dan/atau kualifikasi bahwa:

- 1. Semua tandatangan adalah asli, semua dokumen yang diserahkan kepada kami sebagai asli adalah otentik dan bahwa dokumen yang diberikan kepada kami sebagai salinan, turunan atau fotokopi adalah sesuai dengan dokumen aslinya.
- 2. Selain dari dokumen-dokumen yang telah diterima, tidak ada dokumen-dokumen lain mengenai perubahan anggaran dasar, perubahan susunan pengurus, pembubaran dan likuidasi ataupun pencabutan/pembatalan/pembekuan perizinan serta dokumen-dokumen lain berkaitan dengan pendirian, pengaturan, keberadaan dan pelaksanaan kegiatan usaha dari Manajer Investasi dan Bank Kustodian.
- 3. Para pejabat pemerintah yang mengeluarkan perijinan kepada Manajer Investasi ataupun direktur dan pegawainya dan kepada Bank Kustodian memiliki kekuasaan dan wewenang untuk melakukan tindakan tersebut.



4. Penggunaan istilah “*sepanjang pengetahuan kami*” mengenai suatu hal dalam Pendapat Hukum ini menunjukkan bahwa pendapat tersebut diberikan berdasarkan dari pernyataan pengurus atau Wakil Manajer Investasi maupun Bank Kustodian dan bahwa pernyataan-pernyataan dan keterangan-keterangan yang diberikan oleh Manajer Investasi dan/atau anggota Direksi dan/atau anggota Dewan Komisaris Manajer Investasi ataupun wakil Bank Kustodian tersebut sesuai dengan kapasitasnya masing-masing adalah benar, lengkap dan sesuai dengan keadaan yang sebenarnya.

Demikianlah Pendapat Hukum ini kami buat dengan sebenar-benarnya dan dengan penuh kejujuran dalam kapasitas kami sebagai Konsultan Hukum yang bebas dan mandiri, tidak terafiliasi dengan Manajer Investasi maupun Bank Kustodian dan tidak berpihak serta terlepas dari kepentingan pribadi baik secara langsung maupun tidak langsung terhadap usaha Manajer Investasi.

Hormat Kami,
BUDIARTO Law Partnership



WIDJOJO, S.H.
510/PM/STTD-KH/2003

BAB XII
PENDAPAT AKUNTAN TENTANG LAPORAN KEUANGAN

REKSA DANA BATAVIA DANA KAS MAXIMA

**Laporan Keuangan
Pada Tanggal 31 Desember 2016 Dan
Untuk Tahun Yang Berakhir Pada
Tanggal Tersebut
Beserta Laporan Auditor Independen**

***Financial Statements
As of December 31, 2016
And For The Year Then Ended
With Independent Auditors' Report***

**REKSA DANA BATAVIA DANA KAS MAXIMA
DAFTAR ISI/TABLE OF CONTENTS**

Halaman

Surat Pernyataan tentang Tanggung Jawab atas Laporan Keuangan Reksa Dana Batavia Dana Kas Maxima untuk Tahun yang Berakhir Pada Tanggal 31 Desember 2016 yang ditandatangani oleh:

The Statements on the Responsibility for Financial Statements of Reksa Dana Batavia Dana Kas Maxima for the Year Ended December 31, 2016 signed by:

- PT Batavia Prosperindo Aset Manajemen sebagai Manajer Investasi/*as the Investment Manager*
- Standard Chartered Bank sebagai Bank Kustodian/*as the Custodian Bank*

**Laporan Auditor Independen/
*Independent Auditors' Report***

**Laporan Keuangan - Untuk tahun yang berakhir pada tanggal 31 Desember 2016/
*Financial Statements - For the year ended December 31, 2016***

Laporan Posisi Keuangan/ <i>Statements of Financial Position</i>	1
Laporan Laba Rugi dan Penghasilan Komprehensif Lain/ <i>Statements of Profit or Loss and Other Comprehensive Income</i>	2
Laporan Perubahan Aset Neto yang Dapat Diatribusikan Kepada Pemegang Unit Penyertaan/ <i>Statements of Changes in Net Assets Attributable to Holders of Investment Unit</i>	3
Laporan Arus Kas/ <i>Statements of Cash Flows</i>	4
Catatan atas Laporan Keuangan/ <i>Notes to Financial Statements</i>	5-64

**SURAT PERNYATAAN MANAJER INVESTASI
TENTANG TANGGUNG JAWAB ATAS LAPORAN
KEUANGAN PADA TANGGAL 31 DESEMBER 2016 DAN
UNTUK TAHUN YANG BERAKHIR
PADA TANGGAL TERSEBUT**

REKSA DANA BATAVIA DANA KAS MAXIMA

Yang bertanda tangan di bawah ini:

Nama : Lilis Setiadi
Alamat Kantor : PT Batavia Prosperindo Aset Manajemen
Chase Plaza Building, Lantai 12
Jl. Jend. Sudirman Kav 21
Jakarta Selatan 12920
Nomor telepon : 021-5208390
Jabatan : Direktur Utama

Nama : Yulius Manto
Alamat Kantor : PT Batavia Prosperindo Aset Manajemen
Chase Plaza Building, Lantai 12
Jl. Jend. Sudirman Kav 21
Jakarta Selatan 12920
Nomor telepon : 021-5208390
Jabatan : Direktur

Menyatakan bahwa:

1. Manajer Investasi bertanggung jawab atas penyusunan dan penyajian laporan keuangan Reksa Dana Batavia Dana Kas Maxima ("Reksa Dana") untuk tahun yang berakhir pada tanggal 31 Desember 2016 sesuai dengan tugas dan tanggung jawabnya sebagai Manajer Investasi sebagaimana tercantum dalam Kontrak Investasi Kolektif Reksa Dana serta sesuai dengan Surat Edaran Otoritas Jasa Keuangan (OJK) No. S-469/D.04/2013 tertanggal 24 Desember 2013 perihal Laporan Keuangan Tahunan Produk Investasi Berbentuk Kontrak Investasi Kolektif (KIK);
2. Laporan keuangan Reksa Dana telah disusun dan disajikan sesuai dengan Standar Akuntansi Keuangan di Indonesia;
3. Sesuai dengan tugas dan tanggung jawab kami sebagai Manajer Investasi sebagaimana disebutkan dalam butir 1 diatas, kami menyatakan bahwa:
 - a. Semua informasi dalam laporan keuangan Reksa Dana telah dimuat secara lengkap dan benar, dan;
 - b. Laporan keuangan Reksa Dana tidak mengandung informasi atau fakta material yang tidak benar, dan tidak menghilangkan informasi atau fakta material.

**INVESTMENT MANAGER'S STATEMENT
REGARDING THE RESPONSIBILITY FOR THE FINANCIAL
STATEMENTS AS OF DECEMBER 31, 2016 AND
FOR THE YEAR THEN ENDED**

REKSA DANA BATAVIA DANA KAS MAXIMA

The undersigned:

Name : Lilis Setiadi
Office address : PT Batavia Prosperindo Aset Manajemen
Chase Plaza Building, 12 Floor
Jl. Jend Sudirman Kav 21
South Jakarta 12920
Phone number : 021-5208390
Title : President Director

Name : Yulius Manto
Office address : PT Batavia Prosperindo Aset Manajemen
Chase Plaza Building, 12 Floor
Jl. Jend. Sudirman Kav 21
south Jakarta 12920
Phone number : 021-5208390
Title : Director

Declare that:

1. Investment Manager is responsible for the preparation and presentation of the financial statements of Reksa Dana Batavia Dana Kas Maxima (the "Mutual Fund") for the year ended December 31, 2016 in accordance with the duties and responsibilities as the Investment Manager as set out in the Collective Investment Contract of Mutual Funds and in accordance with the Circular of the Financial Services Authority (FSA) No. S-469/D.04/2013 dated December 24, 2013 regarding the Annual Financial Statements of Investment Products in the Form Collective Investment Contracts (CIC);
2. The financial statements of the Mutual Fund have been prepared and presented in accordance with Indonesian Financial Accounting Standards;
3. In line with our duties and responsibilities as the Investment Manager, as stated in point 1 above, we declare that:
 - a. All information has been fully and correctly disclosed in the financial statements of the Mutual Fund, and;
 - b. The financial statements of the Mutual Fund do not contain materially misleading information or facts, and do not conceal any information or facts.

4. Manajer Investasi bertanggung jawab atas sistem pengendalian intern dalam Reksa Dana sesuai dengan tugas dan tanggung jawabnya sebagai Manajer Investasi sebagaimana tercantum dalam Kontrak Investasi Kolektif Reksa Dana, serta menurut peraturan dan perundangan yang berlaku.

4. *The Investment Manager is responsible for the internal control system of the Mutual Fund. In accordance with its duties and responsibilities as Investment Manager as stated in the Collective Investment Contract of the Mutual Fund.*

Demikian pernyataan ini dibuat dengan sebenarnya.

This statement has been made truthfully.

Jakarta, 27 Februari/February 27, 2017

**Atas nama dan mewakili Direksi/For and on behalf of Investment Manager
PT Batavia Prosperindo Aset Manajemen**



Lilis Setiadi
Direktur Utama / President Director

Yulius Manto
Direktur / Director

**SURAT PERNYATAAN BANK KUSTODIAN
TENTANG TANGGUNG JAWAB
ATAS LAPORAN KEUANGAN
UNTUK TAHUN-TAHUN YANG BERAKHIR
31 DESEMBER 2016**

**CUSTODIAN BANK'S STATEMENT
REGARDING THE RESPONSIBILITY
FOR THE FINANCIAL STATEMENTS
FOR THE YEARS ENDED ON
DECEMBER 31, 2016**

BATAVIA DANA KAS MAXIMA

BATAVIA DANA KAS MAXIMA

Yang bertanda tangan dibawah ini :

Nama : M. Michael Sugirin
Alamat kantor : Menara Standard Chartered,
Jl. Prof. Dr. Satrio No. 164,
Jakarta 12930
Nomor telepon : +6221 255 50488
Jabatan : Managing Director & Head,
Transaction Banking ,
Indonesia

The undersigned :

Name : M. Michael Sugirin
Office address : Menara Standard Chartered,
Jl. Prof. Dr. Satrio No. 164,
Jakarta 12930
Telephone : +6221 255 50488
Designation : Managing Director & Head,
Transaction Banking ,
Indonesia

Bertindak berdasarkan Power of Attorney tertanggal 17 September 2014 dengan demikian sah mewakili **STANDARD CHARTERED BANK**, Cabang Jakarta, menyatakan bahwa:

Act based on Power of Attorney dated 17 September 2014 therefore validly acting for and on behalf of **STANDARD CHARTERED BANK**, Jakarta Branch, declare that:

1. Sesuai dengan Surat Edaran Bapepam & LK No: SE-02/BL/2011 kepada seluruh Direksi Manajer Investasi dan Bank Kustodian Produk Investasi Berbasis KIK tertanggal 30 Maret 2011 dan Surat Otoritas Jasa Keuangan No. S-469/D.04/2013 tanggal 24 Desember 2013 perihal Laporan Keuangan Tahunan Produk Investasi berbentuk Kontrak Investasi Kolektif (KIK), **STANDARD CHARTERED BANK**, Cabang Jakarta, Kantor Cabang suatu bank yang didirikan berdasarkan hukum Negara Kerajaan Inggris ("**Bank Kustodian**"), dalam kapasitasnya sebagai bank kustodian dari **BATAVIA DANA KAS MAXIMA** ("**Reksa Dana**") bertanggung jawab terhadap penyusunan dan penyajian Laporan Keuangan Reksa Dana.
2. Laporan Keuangan Reksa Dana telah disusun dan disajikan sesuai dengan Standar Akuntansi Keuangan di Indonesia.
1. Pursuant to the Circular Letter of Bapepam & LK No: SE-02/BL/2011 addressed to all Directors of Investment Managers and Custodian Banks of Investment Product under the CIC dated 30 March 2011 and the Financial Services Authority Letter No. S-469/D.04/2013 dated 24th December 2013 regarding the Annual Financial Statements of Investment Products in form of Collective Investment Contract (CIC), **STANDARD CHARTERED BANK**, Jakarta Branch, the Branch Office of the company established under the laws of England (the "**Custodian Bank**"), in its capacity as the custodian bank of **BATAVIA DANA KAS MAXIMA** (the "**Fund**") is responsible for the preparation and presentation of the Financial Statements of the Fund.
2. These financial statements of the Fund have been prepared and presented in accordance with Indonesian Financial Accounting Standards.

Standard Chartered Bank
Menara Standard Chartered
Jl. Prof. DR. Satrio No. 164, Jakarta 12930, Indonesia

Tel (62-21) 57 999 000
Fax (62-21) 572 1234

- | | |
|---|--|
| <p>3. Bank Kustodian hanya bertanggungjawab atas Laporan Keuangan Reksa Dana ini sejauh kewajiban dan tanggungjawabnya sebagai Bank Kustodian Reksa Dana seperti ditentukan dalam KIK.</p> | <p>3. The Custodian Bank is only responsible for these Financial Statements of the Fund to the extent of its obligations and responsibilities as a Custodian Bank of the Fund as set out in the CIC.</p> |
| <p>4. Dengan memperhatikan alinea tersebut di atas, Bank Kustodian menegaskan bahwa:</p> <p>a. semua informasi yang diketahuinya dalam kapasitasnya sebagai Bank Kustodian Reksa Dana telah diberitahukan sepenuhnya dan dengan benar dalam Laporan Keuangan Tahunan Reksa Dana; dan</p> <p>b. Laporan Keuangan Reksa Dana, berdasarkan pengetahuan terbaik Bank Kustodian, tidak berisi informasi atau fakta material yang salah, dan tidak menghilangkan informasi atau fakta yang material yang akan atau harus diketahuinya dalam kapasitasnya sebagai Bank Kustodian Reksa Dana.</p> | <p>4. Subject to the foregoing paragraphs, the Custodian Bank confirms that:</p> <p>a. all information which is known to it in its capacity as Custodian Bank of the Fund, has been fully and correctly disclosed in these Annual Financial Statements of the Fund; and</p> <p>b. these Financial Statements of the Fund do not, to the best of its knowledge, contain false material information or facts, nor do they omit material information or facts which would or should be known to it in its capacity as Custodian Bank of the Fund.</p> |
| <p>5. Bank Kustodian memberlakukan prosedur pengendalian internal kontrol dalam mengadminstrasikan Reksa Dana, sesuai dengan kewajiban dan tanggungjawabnya seperti ditentukan dalam KIK.</p> | <p>5. The Custodian Bank applies its internal control procedures in administering the Fund, in accordance with its obligations and responsibilities set out in the CIC.</p> |

Jakarta, 27 Februari 2017

Untuk dan atas nama Bank Kustodian
For and on behalf of Custodian Bank



M. Michael Sugirin

Managing Director & Head, Transaction Banking,
Indonesia



S. MANNAN, ARDIANSYAH & REKAN

REGISTERED PUBLIC ACCOUNTANTS

SIU KAP Nomor : KEP-93/KM.1/2012

Member of

INTEGRA  INTERNATIONAL®

The original report included herein is in the Indonesian language.

Laporan Auditor Independen

Laporan No. 18/MS.05/II/2017

**Pemegang Unit Penyertaan, Manajer Investasi dan Bank Kustodian
Reksa Dana Batavia Dana Kas Maxima**

Kami telah mengaudit laporan keuangan Reksa Dana Batavia Dana Kas Maxima ("Reksa Dana") terlampir, yang terdiri dari laporan posisi keuangan tanggal 31 Desember 2016, serta laporan laba rugi dan penghasilan komprehensif lain, laporan perubahan asset neto yang dapat diatribusikan kepada pemegang unit penyertaan dan laporan arus kas untuk tahun yang berakhir pada tanggal tersebut, dan suatu ikhtisar kebijakan akuntansi signifikan dan informasi penjelasan lainnya.

Tanggung jawab Manajer Investasi dan Bank Kustodian atas laporan keuangan

Manajer Investasi dan Bank Kustodian bertanggung jawab atas penyusunan dan penyajian wajar laporan keuangan ini sesuai dengan Standar Akuntansi Keuangan di Indonesia, dan atas pengendalian internal yang dianggap perlu oleh Manajer Investasi dan Bank Kustodian untuk memungkinkan penyusunan laporan keuangan yang bebas dari kesalahan penyajian material, baik yang disebabkan oleh kecurangan maupun kesalahan.

Tanggung jawab auditor

Tanggung jawab kami adalah untuk menyatakan suatu opini atas laporan keuangan ini berdasarkan audit kami. Kami melaksanakan audit kami berdasarkan standar audit yang ditetapkan oleh Institut Akuntan Publik Indonesia. Standar tersebut mengharuskan kami untuk mematuhi ketentuan etika serta merencanakan dan melaksanakan audit untuk memperoleh keyakinan memadai tentang apakah laporan keuangan bebas dari kesalahan penyajian material.

Suatu audit melibatkan pelaksanaan prosedur untuk memperoleh bukti audit tentang angka-angka dan pengungkapan dalam laporan keuangan. Prosedur yang dipilih bergantung pada pertimbangan auditor, termasuk penilaian atas risiko kesalahan penyajian material dalam laporan keuangan, baik yang disebabkan oleh kecurangan maupun kesalahan. Dalam melakukan penilaian risiko tersebut, auditor mempertimbangkan pengendalian internal yang relevan dengan penyusunan dan penyajian wajar laporan keuangan entitas untuk merancang prosedur audit yang tepat sesuai dengan kondisinya, tetapi bukan untuk tujuan menyatakan opini atas keefektifitasan pengendalian internal entitas. Suatu audit juga mencakup pengevaluasian atas ketepatan kebijakan akuntansi yang digunakan dan kewajaran estimasi akuntansi yang dibuat oleh Manajer Investasi dan Bank Kustodian, serta pengevaluasian atas penyajian laporan keuangan secara keseluruhan.

Kami yakin bahwa bukti audit yang telah kami peroleh adalah cukup dan tepat untuk menyediakan suatu basis bagi opini audit kami.

Independent Auditors' Report

Report No. 18/MS.05/II/2017

**The Unitholders, Investment Manager and Custodian Bank
Reksa Dana Batavia Dana Kas Maxima**

We have audited the accompanying financial statements of Reksa Dana Batavia Dana Kas Maxima (the "Mutual Fund") which comprise the statement of financial position as of December 31, 2016, and the statement of profit or loss and other comprehensive income, statement of changes in net assets attributable to holders of investment unit and statement of cash flows for the year then ended, and a summary of significant accounting policies and other explanatory information.

Investment Manager's and Custodian Bank's responsibility for the financial statements

Investment Manager and Custodian Bank are responsible for the preparation and fair presentation of these financial statements in accordance with Financial Accounting Standards in Indonesia, and for such internal control as Investment Manager and Custodian Bank determine is necessary to enable the preparation of financial statements that are free from material misstatement, whether due to fraud or error.

Auditors' responsibility

Our responsibility is to express an opinion on these financial statements based on our audit. We conducted our audit in accordance with standards on auditing established by the Indonesian Institute of Certified Public Accountants. Those standards require that we comply with ethical requirements and plan and perform the audit to obtain reasonable assurance about whether the financial statements are free from material misstatement.

An audit involves performing procedures to obtain audit evidence about the amounts and disclosures in the financial statements. The procedures selected depend on the auditors' judgment, including the assessment of the risks of material misstatement of the financial statements, whether due to fraud or error. In making those risk assessments, the auditors consider internal control relevant to the entity's preparation and fair presentation of the financial statements in order to design audit procedures that are appropriate in the circumstances, but not for the purpose of expressing an opinion on the effectiveness of the entity's internal control. An audit also includes evaluating the appropriateness of accounting policies used and the reasonableness of accounting estimates made by Investment Manager and Custodian Bank, as well as evaluating the overall presentation of the financial statements.

We believe that the audit evidence we have obtained is sufficient and appropriate to provide a basis for our audit opinion.

Head Office

Alamanda Tower Lt 2-G

Jl. TB. Simatupang Kav.23-24 Cilandak Barat - Jakarta Selatan

Tel : (021) 2966 1548, 29661549

Fax : (021) 2966 1550

Branch

• Komp. Perkantoran Pulo Gebang Permai Blok F2B Cakung, Jakarta 13950
Tel. : (021) 4870 5911, 4870 1917, Fax : (021) 4870 1917

• Jl. Rawa Bambu Raya B-6 Pasar Minggu
Tel. : (021) 7883 2340, Fax. : (021) 7883 2340

Opini

Menurut opini kami, laporan keuangan terlampir menyajikan secara wajar, dalam semua hal yang material, posisi keuangan Reksa Dana Batavia Dana Kas Maxima pada tanggal 31 Desember 2016, serta kinerja keuangan, dan arus kasnya untuk tahun yang berakhir pada tanggal tersebut sesuai dengan Standar Akuntansi Keuangan di Indonesia.

Hal-hal Lain

Laporan posisi keuangan terlampir pada tanggal 31 Desember 2015 dan laporan laba rugi komprehensif, laporan perubahan asset neto yang dapat diatribusikan kepada pemegang unit penyertaan dan laporan arus kas untuk tahun yang berakhir pada tanggal tersebut diaudit oleh auditor Independen lain yang menyatakan wajar tanpa pengecualian atas laporan keuangan tersebut pada tanggal 22 Februari 2016.

The original report included herein is in the Indonesian language.

Opinion

In our opinion, the accompanying financial statements present fairly, in all material respects, the financial position of Reksa Dana Batavia Dana Kas Maxima as of December 31, 2016, and its financial performance, and cash flows for the year then ended, in accordance with Financial Accounting Standards in Indonesia.

Other Matters

The accompanying statement of financial position as of December 31, 2015, and comprehensive income, changes in net assets attributable to unitholders, and statement of cash flow for the year then ended were audited by other independent auditors, whose report dated February 22, 2016 expressed an unqualified opinion on those financial statements.

**KANTOR AKUNTAN PUBLIK
S. MANNAN, ARDIANSYAH & REKAN**



Drs. Muhammad Sofwan, CPA, CA
Nomor Registrasi Akuntan Publik AP.0217
Public Accountant Registration Number AP.0217

27 Februari 2017/ February 27, 2017



**REKSA DANA BATAVIA DANA KAS MAXIMA
LAPORAN POSISI KEUANGAN
31 DESEMBER 2016**

(Disajikan dalam Rupiah, kecuali Jumlah Unit
Penyertaan Beredar)

**REKSA DANA BATAVIA DANA KAS MAXIMA
STATEMENTS OF FINANCIAL POSITION
DECEMBER 31, 2016**

(Expressed in Rupiah, except Number of
Outstanding Investment Units)

	2016	Catatan/ Notes	2015	
ASET				ASSETS
Portofolio efek		2,4,21,22		<i>Investment portfolios</i>
Instrumen pasar uang	1.026.900.000.000		768.300.000.000	<i>Money market instruments</i>
Efek utang (biaya perolehan Rp1.391.336.660.928 pada tanggal 31 Desember 2016 dan Rp836.635.776.771 pada tanggal 31 Desember 2015)	1.388.244.578.200		837.858.557.500	<i>Debt instruments (with acquisition cost of Rp1,391,336,660,429 on December 31, 2016 and Rp836,635,776,771 on December 31, 2015)</i>
Kas di bank	32.066.851.079	2,5,21,22	13.807.646.937	<i>Cash in banks</i>
Piutang bunga	18.144.514.271	2,6,21,22	12.831.760.588	<i>Interest receivables</i>
Piutang penjualan unit penyertaan	25.318.198.916	2,7,21	-	<i>Receivables on subscription</i>
JUMLAH ASET	2.490.674.142.466		1.632.797.965.025	TOTAL ASSETS
LIABILITAS				LIABILITIES
Uang muka diterima atas pemesanan unit penyertaan	28.536.961.217	2,8,21	12.395.807.145	<i>Advance received of subscribed units</i>
Utang pajak	94.310.000	2,9a	975.250	<i>Tax payables</i>
Utang pembelian portofolio efek	63.828.660.000	2,10,21	-	<i>Liabilities for security purchase</i>
Utang pembelian kembali unit penyertaan	25.000.000.000	2,11,21	-	<i>Payable on redemption</i>
Utang lain-lain	3.167.742.748	2,12,21	2.299.592.642	<i>Other payables</i>
JUMLAH LIABILITAS	120.627.673.965		14.696.375.037	TOTAL LIABILITIES
ASET NETO YANG DAPAT DIATRIBUSIKAN KEPADA PEMEGANG UNIT PENYERTAAN	2.370.046.468.501		1.618.101.589.988	NET ASSETS ATTRIBUTABLE TO HOLDERS OF INVESTMENT UNIT
JUMLAH UNIT PENYERTAAN BEREDAR	1.850.223.911,4809	13	1.342.172.049,3168	OUTSTANDING INVESTMENT UNIT
NILAI ASET NETO YANG DAPAT DIATRIBUSIKAN KEPADA PEMEGANG UNIT PENYERTAAN PER UNIT PENYERTAAN	1.280,9512		1.205,5843	NET ASSETS VALUE ATTRIBUTABLE TO HOLDERS OF INVESTMENT UNIT PER INVESTMENT UNIT

Catatan atas laporan keuangan merupakan bagian
yang tidak terpisahkan dari laporan keuangan secara
keseluruhan.

The accompanying notes to the financial statements form an
integral part of these financial statements taken as a
whole.

**REKSA DANA BATAVIA DANA KAS MAXIMA
LAPORAN LABA RUGI DAN
PENGHASILAN KOMPREHENSIF LAIN
UNTUK TAHUN YANG BERAKHIR PADA
TANGGAL 31 DESEMBER 2016**

(Disajikan dalam Rupiah, kecuali Jumlah Unit
Penyertaan Beredar)

**REKSA DANA BATAVIA DANA KAS MAXIMA
STATEMENTS OF PROFIT OR LOSS AND
OTHER COMPREHENSIVE INCOME
FOR THE YEAR ENDED
DECEMBER 31, 2016**

(Expressed in Rupiah, except Number of
Outstanding Investment Units)

	2016	Catatan/ Notes	2015	
PENDAPATAN INVESTASI				INVESTMENT INCOME
Pendapatan bunga	206.879.683.722	2,14	136.376.601.734	<i>Interest income</i>
BEBAN INVESTASI		2		INVESTMENT EXPENSES
Pengelolaan investasi	25.415.256.937	15,18	16.828.729.811	<i>Investment management expense</i>
Kustodian	2.795.678.263	16	1.851.160.279	<i>Custodian expense</i>
Pajak final	29.207.915.765	9c	18.083.508.548	<i>Final tax</i>
Lain-lain	507.025.639	17	445.389.903	<i>Other expenses</i>
Jumlah Beban Investasi	57.925.876.604		37.208.788.541	Total Investment Expenses
PENDAPATAN INVESTASI NETO	148.953.807.118		99.167.813.193	INVESTMENT INCOME - NET
KEUNTUNGAN DAN KERUGIAN INVESTASI YANG TELAH DAN BELUM DIREALISASI		4		REALIZED AND UNREALIZED GAIN AND LOSS ON INVESTMENTS
Keuntungan (kerugian) investasi yang telah direalisasi	(4.211.994.342)		138.769.771	<i>Realized gain (loss) on investments</i>
Keuntungan (kerugian) investasi yang belum direalisasi	(4.314.862.958)		1.735.758.729	<i>Unrealized gain (loss) on investments</i>
KENAIKAN ASET NETO YANG DAPAT DIATRIBUSIKAN KEPADA PEMEGANG UNIT PENYERTAAN DARI AKTIVITAS OPERASI SEBELUM BEBAN PAJAK PENGHASILAN	140.426.949.818		101.042.341.693	INCREASE IN NET ASSETS ATTRIBUTABLE TO HOLDERS OF INVESTMENT UNIT FROM OPERATIONS BEFORE INCOME TAX EXPENSES
BEBAN PAJAK PENGHASILAN		2,9b		INCOME TAX EXPENSES
Pajak kini	(306.160.000)		(133.733.486)	<i>Current tax</i>
KENAIKAN ASET NETO YANG DAPAT DIATRIBUSIKAN KEPADA PEMEGANG UNIT PENYERTAAN DARI AKTIVITAS OPERASI SETELAH BEBAN PAJAK PENGHASILAN	140.120.789.818		100.908.608.207	INCREASE IN NET ASSETS ATTRIBUTABLE TO HOLDERS OF INVESTMENT UNIT FROM OPERATIONS AFTER INCOME TAX EXPENSES
PENGHASILAN KOMPREHENSIF LAIN	-		-	OTHER COMPREHENSIVE INCOME
KENAIKAN ASET NETO YANG DAPAT DIATRIBUSIKAN KEPADA PEMEGANG UNIT PENYERTAAN DARI AKTIVITAS OPERASI	140.120.789.818		100.908.608.207	INCREASE IN NET ASSETS ATTRIBUTABLE TO HOLDERS OF INVESTMENT UNIT FROM OPERATIONS

Catatan atas laporan keuangan merupakan bagian yang tidak terpisahkan dari laporan keuangan secara keseluruhan.

The accompanying notes to the financial statements form an integral part of these financial statements taken as a whole.

**REKSA DANA BATAVIA DANA KAS MAXIMA
LAPORAN PERUBAHAN ASET NETO YANG
DAPAT DIATRIBUSIKAN KEPADA PEMEGANG
UNIT PENYERTAAN
UNTUK TAHUN YANG BERAKHIR PADA
TANGGAL 31 DESEMBER 2016**
(Disajikan dalam Rupiah, kecuali Jumlah Unit
Penyertaan Beredar)

**REKSA DANA BATAVIA DANA KAS MAXIMA
STATEMENTS OF CHANGES IN NET ASSETS
ATTRIBUTABLE TO HOLDERS OF
INVESTMENT UNIT
FOR THE YEAR ENDED
DECEMBER 31, 2016**
(Expressed in Rupiah, except Number of
Outstanding Investment Units)

	2016	2015	
KENAIKAN ASET NETO YANG DAPAT DIATRIBUSIKAN KEPADA PEMEGANG UNIT PENYERTAAN DARI AKTIVITAS OPERASI	140.120.789.818	100.908.608.207	INCREASE IN NET ASSETS ATTRIBUTABLE TO HOLDERS OF INVESTMENT UNIT FROM OPERATIONS
TRANSAKSI DENGAN PEMEGANG UNIT PENYERTAAN			TRANSACTIONS WITH HOLDERS OF INVESTMENT UNIT
Penjualan unit penyertaan	13.270.516.208.669	8.097.869.624.008	<i>Subscriptions of investment units</i>
Perolehan kembali unit penyertaan	(12.658.692.119.974)	(7.355.647.251.810)	<i>Redemptions of investment units</i>
Jumlah Transaksi Dengan Pemegang Unit Penyertaan - Neto	611.824.088.695	742.222.372.198	Total Transaction With Holders of Investment Unit - Net
KENAIKAN ASET NETO YANG DAPAT DIATRIBUSIKAN KEPADA PEMEGANG UNIT PENYERTAAN	751.944.878.513	843.130.980.405	INCREASE IN NET ASSETS ATTRIBUTABLE TO HOLDERS OF INVESTMENT UNIT
ASET NETO YANG DAPAT DIATRIBUSIKAN KEPADA PEMEGANG UNIT PENYERTAAN - AWAL TAHUN	1.618.101.589.988	774.970.609.583	NET ASSETS ATTRIBUTABLE TO HOLDERS OF INVESTMENT UNIT AT THE BEGINNING OF THE YEAR
ASET NETO YANG DAPAT DIATRIBUSIKAN KEPADA PEMEGANG UNIT PENYERTAAN - AKHIR TAHUN	2.370.046.468.501	1.618.101.589.988	NET ASSETS ATTRIBUTABLE TO HOLDERS OF INVESTMENT UNIT AT THE END OF THE YEAR

Catatan atas laporan keuangan merupakan bagian yang tidak terpisahkan dari laporan keuangan secara keseluruhan.

The accompanying notes to the financial statements form an integral part of these financial statements taken as a whole.

**REKSA DANA BATAVIA DANA KAS MAXIMA
LAPORAN ARUS KAS
UNTUK TAHUN YANG BERAKHIR PADA
TANGGAL 31 DESEMBER 2016**

(Disajikan dalam Rupiah, kecuali Jumlah Unit
Penyertaan Beredar)

**REKSA DANA BATAVIA DANA KAS MAXIMA
STATEMENTS OF CASH FLOWS
FOR THE YEAR ENDED
DECEMBER 31, 2016**

(Expressed in Rupiah, except Number of
Outstanding Investment Units)

	2016	2015	
ARUS KAS DARI AKTIVITAS OPERASI			CASH FLOWS FROM OPERATING ACTIVITIES
Penerimaan dari pendapatan bunga			Cash received from interest income
Instrumen pasar uang	90.393.508.079	72.529.779.123	Money market instruments
Efek utang	110.187.212.966	56.300.891.322	Debt instruments
Rekening giro	603.994.720	491.041.949	Current accounts
Lain-lain	(24.935.984.642)	-	Others
Pembayaran pembelian portofolio efek	(14.656.969.538.000)	(9.159.977.807.000)	Payment of the purchase of investment portfolios
Penerimaan penjualan portofolio efek	13.839.456.660.000	8.325.605.450.000	Received from sales of investment portfolios
Pembayaran beban investasi	77.120.003.339	(14.819.899.776)	Payment of investment expenses
Pembayaran beban pajak	(29.420.741.015)	(18.083.508.548)	Payment of taxes expenses
Kas Neto Digunakan Untuk Aktivitas Operasi	(593.564.884.553)	(737.954.052.930)	Net Cash Use in Operating Activities
ARUS KAS DARI AKTIVITAS PENDANAAN			CASH FLOWS FROM FINANCING ACTIVITIES
Penjualan unit penyertaan	13.270.516.208.669	8.097.869.624.008	Subscriptions of investment units
Perolehan kembali unit penyertaan	(12.658.692.119.974)	(7.355.647.251.810)	Redemptions of investment units
Kas Neto Diperoleh Dari Aktivitas Pendanaan	611.824.088.695	742.222.372.198	Net Cash Provided by Financing Activities
KENAIKAN NETO DALAM KAS DI BANK	18.259.204.142	4.268.319.268	NET INCREASE IN CASH IN BANKS
KAS DI BANK PADA AWAL TAHUN	13.807.646.937	9.539.327.669	CASH IN BANKS AT THE BEGINNING OF THE YEAR
KAS DI BANK PADA AKHIR TAHUN	32.066.851.079	13.807.646.937	CASH IN BANKS AT THE END OF THE YEAR

Catatan atas laporan keuangan merupakan bagian yang tidak terpisahkan dari laporan keuangan secara keseluruhan.

The accompanying notes to the financial statements form an integral part of these financial statements taken as a whole.

**REKSA DANA BATAVIA DANA KAS MAXIMA
CATATAN ATAS LAPORAN KEUANGAN
PADA TANGGAL 31 DESEMBER 2016 DAN
UNTUK TAHUN YANG BERAKHIR PADA
TANGGAL TERSEBUT**

(Disajikan dalam Rupiah, kecuali Jumlah Unit
Penyertaan Beredar)

**REKSA DANA BATAVIA DANA KAS MAXIMA
NOTES TO FINANCIAL STATEMENTS
AS OF DECEMBER 31, 2016 AND
AND FOR THE YEAR THEN ENDED
(Expressed in Rupiah, except Number of
Outstanding Investment Units)**

1. UMUM

Pendirian

Reksa Dana Batavia Dana Kas Maxima (Dahulu Reksa Dana Si Dana Kas Maxima) ("Reksa Dana") adalah Reksa Dana berbentuk Kontrak Investasi Kolektif bersifat terbuka berdasarkan Undang-Undang Pasar Modal No. 8 tahun 1995 dan Surat Keputusan Ketua Otoritas Jasa Keuangan (OJK) No. Kep-552/BL/2010 tanggal 30 Desember 2010 mengenai Peraturan No. IV.B.1 "Pedoman Pengelolaan Reksa Dana Berbentuk Kontrak Investasi Kolektif" dan terakhir telah diubah dengan surat Keputusan Ketua OJK No. 23/POJK.04/2016 tahun 2016, mengenai Peraturan OJK tentang Reksa Dana Berbentuk Kontrak Investasi Kolektif.

Sejak tanggal 31 Desember 2012, fungsi, tugas dan wewenang pengaturan dan pengawasan kegiatan jasa keuangan di sektor pasar modal, perasuransian, dana pensiun, lembaga pembiayaan dan lembaga jasa keuangan lainnya beralih dari Menteri Keuangan dan Badan Pengawas Pasar Modal dan Lembaga Keuangan ke Otoritas Jasa Keuangan.

Kontrak Investasi Kolektif Reksa Dana antara PT Batavia Prosperindo Aset Manajemen sebagai Manajer Investasi dan Standard Chartered Bank sebagai Bank Kustodian dituangkan dalam Akta No. 105 tanggal 21 Desember 2006 dihadapan Notaris Sugito Tedjamulja, S.H., di Jakarta dan telah mengalami beberapa kali perubahan yang dituangkan dalam addendum Akta No. 28 tanggal 9 Februari 2010 dihadapan Notaris Sugito Tedjamulja, S.H., di Jakarta mengenai perubahan nama dari Reksa Dana Si Dana Kas Maxima menjadi Reksa Dana Batavia Dana Kas Maxima. Perubahan Kontrak Investasi Kolektif terakhir berdasarkan Akta No. 46 tanggal 10 Maret 2014 dihadapan Notaris Sugito Tedjamulja, S.H., di Jakarta tentang penambahan pasal mengenai formulir pemesanan pembelian, penjualan kembali, pengalihan unit penyertaan, serta tata cara penjualan, pembelian kembali dan pengalihan unit penyertaan.

1. GENERAL

Establishment

Reksa Dana Batavia Dana Kas Maxima (formerly Reksa Dana Si Dana Kas Maxima) ("the Mutual Fund") is a Mutual Fund in the form of a Collective Investment Contract based on Capital Market Law No. 8 of 1995 and the Decision Letter from Chairman of the Financial Services Authority (FSA) No. Kep-552/BL/2010 dated December 30, 2010 concerning Regulation No. IV.B.1 "The Management of the Collective Investment Contract of the Mutual Funds" and last amended by the Decision Letter form Chairman of the FSA No. 23/POJK.04/2016, concerning FSA Regulation regarding Mutual Fund in the form of a Collective Investment Contract.

Since December 31, 2012, the functions, duties and authority of regulatory and supervisory the activities of financial services in the capital markets sector, insurance, pension funds, financial institutions and other financial institutions switched from the Minister of Finance and Capital Market Supervisory Agency and Financial Institution to the Financial Services Authority.

The Collective Investment Contract on the Mutual Fund between PT Batavia Prosperindo Aset Manajemen as the Investment Manager and Standard Chartered Bank as the Custodian Bank, was stated in Deed No. 105 dated December 21, 2006 of Sugito Tedjamulja, S.H., in Jakarta and were amended several times stated in addendum Deed No. 28 dated February 9, 2010 of Sugito Tedjamulja, S.H., in Jakarta concerning the change of name of the Reksa Dana Si Dana Kas Maxima into Reksa Dana Batavia Dana Kas Maxima. The latest change of Collective Investment Contract based on Deed No. 46 dated March 10, 2014 of Sugito Tedjamulja, S.H., in Jakarta on adding clauses concerning purchase order form, subscriptions, transfer of investment units, as well as procedures for the sale, redemptions and transfer of investment units.

**REKSA DANA BATAVIA DANA KAS MAXIMA
CATATAN ATAS LAPORAN KEUANGAN
PADA TANGGAL 31 DESEMBER 2016 DAN
UNTUK TAHUN YANG BERAKHIR PADA
TANGGAL TERSEBUT**

(Disajikan dalam Rupiah, kecuali Jumlah Unit
Penyertaan Beredar)

**REKSA DANA BATAVIA DANA KAS MAXIMA
NOTES TO FINANCIAL STATEMENTS
AS OF DECEMBER 31, 2016
AND FOR THE YEAR THEN ENDED**
(Expressed in Rupiah, except Number of
Outstanding Investment Units)

1. UMUM (lanjutan)

Pendirian (lanjutan)

Perubahan ini telah diumumkan dalam satu surat kabar harian berbahasa Indonesia yang berperedaran nasional yaitu Surat Kabar Harian Terbit pada tanggal 10 Februari 2014.

Jumlah unit penyertaan yang ditawarkan selama masa penawaran umum sesuai dengan Kontrak Investasi Kolektif adalah maksimum sebesar 5.000.000.000 unit penyertaan. Jumlah unit penyertaan berdasarkan pembelian oleh pemegang unit penyertaan selama masa penawaran diterbitkan pada tanggal 20 Februari 2007 (Tanggal Peluncuran) dengan nilai aset neto yang dapat diatribusikan kepada pemegang unit penyertaan sebesar Rp1.000 per unit penyertaan.

Reksa Dana telah memperoleh pernyataan efektif berdasarkan Surat Keputusan Ketua OJK No. S-695/BL/2007 tanggal 16 Februari 2007. Tanggal dimulainya penawaran adalah tanggal 20 Februari 2007.

Tujuan dan Kebijakan Investasi

Menurut Kontrak Investasi Kolektif, tujuan investasi Reksa Dana adalah untuk mendapatkan tingkat pertumbuhan dana yang optimum dengan tetap mempertahankan nilai modal dalam jangka pendek dan menengah melalui penempatan dana pada instrumen pasar uang dan/atau efek bersifat utang yang mempunyai jatuh tempo tidak lebih dari 1 (satu) tahun dan/atau sisa jatuh temponya tidak lebih dari 1 (satu) tahun.

Sesuai dengan tujuan investasinya, Reksa Dana mempunyai komposisi portofolio sebesar 100% (seratus persen) pada instrumen pasar uang dan/atau setara kas dan/atau efek bersifat utang dengan jatuh tempo tidak lebih dari 1 (satu) tahun dan/atau sisa jatuh temponya tidak lebih dari 1 (satu) tahun meliputi obligasi dan surat utang lainnya yang mempunyai jatuh tempo tidak lebih dari 1 (satu) tahun dan/atau sisa jatuh temponya tidak lebih dari 1 (satu) tahun, yang diterbitkan berdasarkan peraturan perundang-undangan yang berlaku di Indonesia.

1. GENERAL (continued)

Establishment (continued)

These changes have been announced in the Indonesian language daily newspapers with national circulation, named Surat Kabar Harian Terbit on February 10, 2014.

In accordance with the Collective Investment Contract, during the public offering period, the Mutual Fund offers a maximum 5,000,000,000 investment units. The total unit based on the purchase by the holders of investment unit by the offering period issued on February 20, 2007 (Launching Date) with net assets value attributable to holders of investment unit amounted to Rp1,000 per investment unit.

The Mutual Fund obtained the Notice of Effectivity based on Decision Letter from the Chairman of the FSA No. S-695/BL/2007 dated February 16, 2007. Launching date is February 20, 2007.

Investment Objectives and Policies

In accordance with the Collective Investment Contract, the Mutual Fund investment objective is to get the optimum rate of growth of funds while maintaining capital value in the short and medium term by investing in money market instruments and/or debt securities that have maturity not more than 1 (one) year and/or residual maturity of less than 1 (one) year.

In accordance with its investment objectives, the Mutual Fund has a portfolio composition of 100% (one hundred percent) in money market instruments and/or cash equivalents and/or debt securities with maturity not more than 1 (one) year and/or residual maturity less than 1 (one) year includes bonds and other debt instruments that have maturities not more than 1 (one) year and/or residual maturity less than 1 (one) year, which is published by the legislation applicable in Indonesia.

**REKSA DANA BATAVIA DANA KAS MAXIMA
CATATAN ATAS LAPORAN KEUANGAN
PADA TANGGAL 31 DESEMBER 2016 DAN
UNTUK TAHUN YANG BERAKHIR PADA
TANGGAL TERSEBUT**

(Disajikan dalam Rupiah, kecuali Jumlah Unit
Penyertaan Beredar)

**REKSA DANA BATAVIA DANA KAS MAXIMA
NOTES TO FINANCIAL STATEMENTS
AS OF DECEMBER 31, 2016
AND FOR THE YEAR THEN ENDED**
(Expressed in Rupiah, except Number of
Outstanding Investment Units)

1. UMUM (lanjutan)

Laporan Keuangan

Transaksi unit penyertaan dan nilai aset neto yang dapat diatribusikan kepada pemegang unit penyertaan per unit penyertaan dipublikasikan hanya pada hari-hari bursa, dimana hari terakhir bursa di bulan Desember 2016 dan 2015 masing-masing adalah tanggal 30 Desember 2016 dan 30 Desember 2015. Laporan keuangan Reksa Dana untuk tahun yang berakhir pada tanggal 31 Desember 2016 dan 2015 ini disajikan berdasarkan posisi aset neto yang dapat diatribusikan kepada pemegang unit penyertaan Reksa Dana pada tanggal 31 Desember 2016 dan 2015.

Laporan keuangan Reksa Dana untuk tahun yang berakhir pada tanggal 31 Desember 2016 telah diselesaikan dan diotorisasi untuk penerbitan pada tanggal 27 Februari 2017 oleh Manajer Investasi dan Bank Kustodian yang bertanggung jawab atas penyusunan dan penyajian laporan keuangan masing-masing sebagai Manajer Investasi dan Bank Kustodian sebagaimana tercantum dalam Kontrak Investasi Kolektif Reksa Dana serta menurut peraturan dan perundangan yang berlaku atas laporan keuangan Reksa Dana tersebut.

**2. IKHTISAR KEBIJAKAN AKUNTANSI DAN
PELAPORAN KEUANGAN PENTING**

**Dasar Penyusunan dan Pengukuran
Laporan Keuangan**

Laporan keuangan disusun dan disajikan sesuai dengan Standar Akuntansi Keuangan di Indonesia, mencakup Pernyataan dan Interpretasi yang dikeluarkan oleh Dewan Standar Akuntansi Keuangan Ikatan Akuntan Indonesia dan peraturan Otoritas Jasa Keuangan (OJK).

1. GENERAL (continued)

Financial Statements

Transactions of units and net asset value attributable to holders of investment unit per investment unit were published only on the bourse day. The last bourse day in December 2016 and 2015 were December 30, 2016 and December 30, 2015, respectively. The financial statements of the Mutual Fund for the years ended December 31, 2016 and 2015 were presented based on the position of the Mutual Fund's net assets attributable to holders of investment unit on December 31, 2016 and 2015.

The Mutual Fund's financial statements for the year ended December 31, 2016 have been prepared and completed both by Investment Manager and Custodian Bank of the Mutual Fund, on February 27, 2017. Investment Manager and Custodian Bank are responsible for the preparation and presentation of the Mutual Fund's financial statements according to each duties and responsibilities of Investment Manager and Custodian Bank, as stipulated in the Mutual Fund's Collective Investment Contract, and in accordance with the prevailing laws and regulations.

**2. SUMMARY OF SIGNIFICANT ACCOUNTING
AND FINANCIAL REPORTING POLICIES**

**Basis of Financial Statement Preparation
and Measurement**

The financial statements have been prepared and presented in accordance with the Indonesian Financial Accounting Standards, including the Statements and Interpretations issued by the Financial Accounting Standard Board of Indonesian Institute of Accountants and the Indonesian Financial Services Authority's (FSA) regulations.

**REKSA DANA BATAVIA DANA KAS MAXIMA
CATATAN ATAS LAPORAN KEUANGAN
PADA TANGGAL 31 DESEMBER 2016 DAN
UNTUK TAHUN YANG BERAKHIR PADA
TANGGAL TERSEBUT**

(Disajikan dalam Rupiah, kecuali Jumlah Unit
Penyertaan Beredar)

**2. IKHTISAR KEBIJAKAN AKUNTANSI DAN
PELAPORAN KEUANGAN PENTING
(lanjutan)**

**Dasar Penyusunan dan Pengukuran
Laporan Keuangan (lanjutan)**

Laporan keuangan disusun sesuai dengan Pernyataan Standar Akuntansi Keuangan (PSAK) No. 1, "Penyajian Laporan Keuangan", dan Surat Keputusan Ketua OJK No. Kep-06/PM/2004 tanggal 9 Februari 2004 mengenai peraturan No. X.D.1 "Laporan Reksa Dana" serta No. Kep-21/PM/2004 tanggal 28 Mei 2004 mengenai peraturan No. VIII.G.8 "Pedoman Akuntansi Reksa Dana".

Kebijakan akuntansi yang diterapkan dalam penyusunan laporan keuangan untuk tahun yang berakhir pada tanggal 31 Desember 2016 adalah konsisten dengan kebijakan akuntansi yang diterapkan dalam penyusunan laporan keuangan untuk tahun yang berakhir pada tanggal 31 Desember 2015.

Dasar pengukuran laporan keuangan ini adalah biaya perolehan (*historical cost*), kecuali beberapa akun tertentu disusun berdasarkan pengukuran lain, sebagaimana diuraikan dalam kebijakan akuntansi masing-masing akun tersebut. Laporan keuangan ini disusun dengan metode akrual, kecuali laporan arus kas.

Laporan arus kas disusun dengan menggunakan metode langsung dengan mengelompokkan arus kas dalam aktivitas operasi dan pendanaan. Aktivitas investasi tidak dikelompokkan terpisah karena aktivitas investasi adalah aktivitas operasi utama Reksa Dana.

Mata uang pelaporan yang digunakan untuk penyusunan dan penyajian laporan keuangan Reksa Dana adalah mata uang Rupiah (Rp) yang juga merupakan mata uang fungsional Reksa Dana. Angka-angka di laporan keuangan adalah dalam Rupiah, kecuali jumlah unit penyertaan beredar atau jumlah lain yang dinyatakan secara khusus.

**REKSA DANA BATAVIA DANA KAS MAXIMA
NOTES TO FINANCIAL STATEMENTS
AS OF DECEMBER 31, 2016
AND FOR THE YEAR THEN ENDED**

(Expressed in Rupiah, except Number of
Outstanding Investment Units)

**2. SUMMARY OF SIGNIFICANT ACCOUNTING
AND FINANCIAL REPORTING POLICIES
(continued)**

**Basis of Financial Statement Preparation
and Measurement (continued)**

The financial statements are prepared in accordance with the Statement of Financial Accounting Standards (SFAS) No. 1, "Presentation of Financial Statements" and the Decision Letter of the Chairman of FSA No. Kep-06/PM/2004 dated February 9, 2004 concerning rule No. X.D.1 "Report of the Mutual Funds" and No. Kep-21/PM/2004 dated May 28, 2004 regarding the regulation No. VIII.G.8 "Guidelines for Accounting for Mutual Funds".

The accounting policies adopted in the preparation of the financial statements for the year ended December 31, 2016 are consistent with those adopted in the preparation of the financial statements for the year ended December 31, 2015.

The measurement basis used is the historical cost, except for certain accounts which are measured on the bases described in the related accounting policies. The financial statements, except for the statements of cash flows, are prepared under the accrual basis of accounting.

The statements of cash flows are prepared using the direct method with classifications of cash flows into operating and financing activities. Investing activities are not separately classified since the investing activities are the main operating activities of the Mutual Fund.

The currency used in preparation and presentation of the financial statements of the Mutual Fund is Rupiah (Rp) which is also the functional currency of the Mutual Fund. The figures in the financial statements is in Rupiah, unless the number of outstanding investment units or other amounts otherwise stated.

**REKSA DANA BATAVIA DANA KAS MAXIMA
CATATAN ATAS LAPORAN KEUANGAN
PADA TANGGAL 31 DESEMBER 2016 DAN
UNTUK TAHUN YANG BERAKHIR PADA
TANGGAL TERSEBUT**

(Disajikan dalam Rupiah, kecuali Jumlah Unit
Penyertaan Beredar)

**2. IKHTISAR KEBIJAKAN AKUNTANSI DAN
PELAPORAN KEUANGAN PENTING
(lanjutan)**

**Dasar Penyusunan dan Pengukuran
Laporan Keuangan (lanjutan)**

Penyusunan laporan keuangan sesuai dengan Standar Akuntansi Keuangan di Indonesia mengharuskan penggunaan estimasi tertentu. Hal tersebut juga mengharuskan Manajer Investasi dan Bank Kustodian untuk membuat pertimbangan dalam proses penerapan kebijakan akuntansi Reksa Dana. Area yang kompleks atau memerlukan tingkat pertimbangan yang lebih tinggi atau area dimana asumsi dan estimasi berdampak signifikan terhadap laporan keuangan diungkapkan di Catatan 3.

Portofolio Efek

Portofolio efek terdiri dari instrumen pasar uang. Instrumen pasar uang merupakan deposito berjangka.

Transaksi dengan Pihak Berelasi

Reksa Dana menerapkan PSAK No. 7, "Pengungkapan Pihak-pihak Berelasi". PSAK ini mensyaratkan pengungkapan hubungan, transaksi dan saldo pihak-pihak berelasi, termasuk komitmen dalam laporan keuangan. Tidak terdapat dampak signifikan dari penerapan PSAK tersebut terhadap laporan keuangan.

Seluruh transaksi dan saldo yang material dengan pihak-pihak berelasi diungkapkan dalam catatan atas laporan keuangan yang relevan.

Instrumen Keuangan

Reksa Dana mengakui aset keuangan atau liabilitas keuangan pada laporan posisi keuangan jika, dan hanya jika, Reksa Dana menjadi salah satu pihak dalam ketentuan pada kontrak instrumen tersebut. Pembelian atau penjualan yang lazim atas instrumen keuangan diakui pada tanggal perdagangan.

**REKSA DANA BATAVIA DANA KAS MAXIMA
NOTES TO FINANCIAL STATEMENTS
AS OF DECEMBER 31, 2016
AND FOR THE YEAR THEN ENDED**

(Expressed in Rupiah, except Number of
Outstanding Investment Units)

**2. SUMMARY OF SIGNIFICANT ACCOUNTING
AND FINANCIAL REPORTING POLICIES
(continued)**

**Basis of Financial Statement Preparation
and Measurement (continued)**

The preparation of financial statements in accordance with Indonesian Financial Accounting Standards requires the use of certain critical accounting estimates. It also requires the Investment Manager and Custodian Bank to exercise judgments in the process of applying its accounting policies. The areas involving a higher degree of judgment or complexity, or areas where assumptions and estimates are significant to the financial statements are disclosed in Note 3.

Investment Portfolios

The investments portfolio consists of money market instruments. Money market instruments consist of time deposits.

Transactions with Related Party

The Mutual Fund adopted SFAS No. 7, "Related Party Disclosures". This SFAS requires disclosure of relationships, transactions and related party balances, including commitments in the financial statements. There was no significant impact of the adoption of this SFAS on its financial statements.

All transactions and balances with related party are disclosed in the notes to the financial statements are relevant.

Financial Instruments

The Mutual Fund recognizes a financial asset or a financial liability in the statement of financial position if, and only if, the Mutual Fund becomes a party to the contractual provisions of the instrument. All regular way of purchases and sales of financial instruments are recognized on the trade date.

**REKSA DANA BATAVIA DANA KAS MAXIMA
CATATAN ATAS LAPORAN KEUANGAN
PADA TANGGAL 31 DESEMBER 2016 DAN
UNTUK TAHUN YANG BERAKHIR PADA
TANGGAL TERSEBUT**

(Disajikan dalam Rupiah, kecuali Jumlah Unit
Penyertaan Beredar)

**2. IKHTISAR KEBIJAKAN AKUNTANSI DAN
PELAPORAN KEUANGAN PENTING
(lanjutan)**

Instrumen Keuangan (lanjutan)

Instrumen keuangan pada pengakuan awal diukur pada nilai wajarnya, yang merupakan nilai wajar kas yang diserahkan (dalam hal aset keuangan) atau yang diterima (dalam hal liabilitas keuangan). Nilai wajar kas yang diserahkan atau diterima ditentukan dengan mengacu pada harga transaksi atau harga pasar yang berlaku. Jika harga pasar tidak dapat ditentukan dengan andal, maka nilai wajar kas yang diserahkan atau diterima dihitung berdasarkan estimasi jumlah seluruh pembayaran atau penerimaan kas masa depan, yang didiskontokan menggunakan suku bunga pasar yang berlaku untuk instrumen sejenis dengan jatuh tempo yang sama atau hampir sama. Pengukuran awal instrumen keuangan termasuk biaya transaksi, kecuali untuk instrumen keuangan yang diukur pada nilai wajar melalui laporan laba rugi.

Biaya transaksi adalah biaya-biaya yang dapat diatribusikan secara langsung pada perolehan atau penerbitan aset keuangan atau liabilitas keuangan, dimana biaya tersebut adalah biaya yang tidak akan terjadi apabila entitas tidak memperoleh atau menerbitkan instrumen keuangan. Biaya transaksi tersebut diamortisasi sepanjang umur instrumen menggunakan metode suku bunga efektif.

Metode suku bunga efektif adalah metode yang digunakan untuk menghitung biaya perolehan diamortisasi dari aset keuangan atau liabilitas keuangan dan metode untuk mengalokasikan pendapatan bunga atau beban bunga selama periode yang relevan, menggunakan suku bunga yang secara tepat mendiskontokan estimasi pembayaran atau penerimaan kas di masa depan selama perkiraan umur instrumen keuangan atau, jika lebih tepat, digunakan periode yang lebih singkat untuk memperoleh nilai tercatat neto dari instrumen keuangan.

**REKSA DANA BATAVIA DANA KAS MAXIMA
NOTES TO FINANCIAL STATEMENTS
AS OF DECEMBER 31, 2016
AND FOR THE YEAR THEN ENDED**

(Expressed in Rupiah, except Number of
Outstanding Investment Units)

**2. SUMMARY OF SIGNIFICANT ACCOUNTING
AND FINANCIAL REPORTING POLICIES
(continued)**

Financial Instruments (continued)

Financial instruments are recognized initially at fair value, which is the fair value of the consideration given (in the case of financial asset) or received (in the case of financial liabilities). The fair value of the consideration given or received is determined by reference to the transaction price or other market prices. If such market prices are not reliably determined, the fair value of the consideration is estimated as the sum of all future cash payment or receipts, discounted using the prevailing market rates of interest for similar instruments with similar maturities. The initial measurement of financial instruments, including transaction costs, except for financial instruments at fair value through profit or loss.

Transaction costs include only those costs that are directly attributable to the acquisition of a financial asset or issue of a financial liability, and they are incremental costs that would not have been incurred if the instruments had not been acquired or issued. Such transaction costs are amortized over the terms of the instruments based on the effective interest rate method.

The effective interest method is a method used for calculating the amortized cost of a financial asset or a financial liability and a method used for allocating the interest income or interest expense over the relevant period, using the rate that exactly discounts the estimated future cash payments or receipts through the expected life of the financial instrument or, if appropriate, a shorter period to obtain the net carrying value of financial instruments.

**REKSA DANA BATAVIA DANA KAS MAXIMA
CATATAN ATAS LAPORAN KEUANGAN
PADA TANGGAL 31 DESEMBER 2016 DAN
UNTUK TAHUN YANG BERAKHIR PADA
TANGGAL TERSEBUT**

(Disajikan dalam Rupiah, kecuali Jumlah Unit
Penyertaan Beredar)

**2. IKHTISAR KEBIJAKAN AKUNTANSI DAN
PELAPORAN KEUANGAN PENTING
(lanjutan)**

Instrumen Keuangan (lanjutan)

Pada saat menghitung suku bunga efektif, Reksa Dana mengestimasi arus kas dengan mempertimbangkan seluruh persyaratan kontraktual dalam instrumen keuangan tersebut, tanpa mempertimbangkan kerugian kredit di masa depan, namun termasuk seluruh komisi dan bentuk lain yang dibayarkan atau diterima, yang merupakan bagian tidak terpisahkan dari suku bunga efektif.

Biaya perolehan diamortisasi dari aset keuangan atau liabilitas keuangan adalah jumlah aset keuangan atau liabilitas keuangan yang diukur pada saat pengakuan awal dikurangi pembayaran pokok, ditambah atau dikurangi dengan amortisasi kumulatif yang dihitung dari selisih antara nilai awal dan nilai jatuh temponya, dan dikurangi penurunan nilai atau nilai yang tidak dapat ditagih.

Pengklasifikasian instrumen keuangan dilakukan berdasarkan tujuan perolehan instrumen tersebut dan mempertimbangkan apakah instrumen tersebut memiliki kuotasi harga di pasar aktif. Pada saat pengakuan awal, Reksa Dana mengklasifikasikan instrumen keuangan dalam kategori berikut: aset keuangan yang diukur pada nilai wajar melalui laporan laba rugi, pinjaman yang diberikan dan piutang, investasi dimiliki hingga jatuh tempo, aset keuangan tersedia untuk dijual, liabilitas keuangan yang diukur pada nilai wajar melalui laporan laba rugi, dan liabilitas keuangan lain-lain; dan melakukan evaluasi kembali atas kategori-kategori tersebut pada setiap tanggal pelaporan, apabila diperlukan dan tidak melanggar ketentuan yang disyaratkan.

Pada tanggal 31 Desember 2016 dan 2015, Reksa Dana hanya memiliki aset keuangan dalam kategori pinjaman yang diberikan dan piutang, serta liabilitas keuangan dalam kategori liabilitas keuangan lain-lain.

**REKSA DANA BATAVIA DANA KAS MAXIMA
NOTES TO FINANCIAL STATEMENTS
AS OF DECEMBER 31, 2016
AND FOR THE YEAR THEN ENDED**

(Expressed in Rupiah, except Number of
Outstanding Investment Units)

**2. SUMMARY OF SIGNIFICANT ACCOUNTING
AND FINANCIAL REPORTING POLICIES
(continued)**

Financial Instruments (continued)

When calculating the effective interest rate, the Mutual Fund estimates cash flows considering all contractual terms of the financial instruments, without considering future credit losses, but includes all fees and points paid or received that are an integral part of the effective interest rate.

The amortized cost of a financial asset or financial liability is the amount of financial assets or financial liabilities at initial recognition minus principal repayments, plus or minus the cumulative amortization of any difference between the initial amount and the maturity amount, and less impairment or value that can not be billed.

The classification of the financial instruments depends on the purpose for which the instruments were acquired and whether these instruments are quoted in an active market. At initial recognition, the Mutual Fund classifies financial instruments in the following categories: financial assets at fair value through profit or loss (FVPL), loans and receivables, held to maturity (HTM) investments, available for sale (AFS) financial assets, financial liabilities at FVPL, and other financial liabilities, and re-valuable such classification at every reporting date, where allowed and appropriate.

As of December 31, 2016 and 2015, the Mutual Fund classified financial assets as loans and receivables, and financial liabilities as other financial liabilities.

**REKSA DANA BATAVIA DANA KAS MAXIMA
CATATAN ATAS LAPORAN KEUANGAN
PADA TANGGAL 31 DESEMBER 2016 DAN
UNTUK TAHUN YANG BERAKHIR PADA
TANGGAL TERSEBUT**

(Disajikan dalam Rupiah, kecuali Jumlah Unit
Penyertaan Beredar)

**2. IKHTISAR KEBIJAKAN AKUNTANSI DAN
PELAPORAN KEUANGAN PENTING
(lanjutan)**

Instrumen Keuangan (lanjutan)

a. Penentuan Nilai Wajar

Nilai wajar instrumen keuangan yang diperdagangkan di pasar aktif pada tanggal laporan posisi keuangan adalah berdasarkan kuotasi harga pasar atau harga kuotasi penjual/*dealer*, tanpa memperhitungkan biaya transaksi. Apabila kuotasi harga yang terkini tidak tersedia, maka harga transaksi terakhir yang digunakan untuk mencerminkan bukti nilai wajar terkini, sepanjang tidak terdapat perubahan signifikan dalam perekonomian sejak terjadinya transaksi.

Reksa Dana mengklasifikasikan pengukuran nilai wajar dengan menggunakan hierarki nilai wajar yang mencerminkan signifikansi input yang digunakan untuk melakukan pengukuran. Hierarki nilai wajar memiliki tingkat sebagai berikut:

- (1) Harga kuotasian dalam pasar aktif untuk aset atau liabilitas yang identik (Tingkat 1);
- (2) *Input* selain harga kuotasian yang termasuk dalam Tingkat 1 yang dapat diobservasi untuk aset atau liabilitas, baik secara langsung atau secara tidak langsung (Tingkat 2); dan
- (3) *Input* untuk aset dan liabilitas yang bukan berdasarkan data yang dapat diobservasi (Tingkat 3).

Tingkat pada hierarki nilai wajar dimana pengukuran nilai wajar dikategorikan secara keseluruhan ditentukan berdasarkan *input* tingkat terendah yang signifikan terhadap pengukuran nilai wajar secara keseluruhan. Penilaian signifikansi suatu *input* tertentu dalam pengukuran nilai wajar secara keseluruhan memerlukan pertimbangan dengan memperhatikan faktor-faktor spesifik atas aset atau liabilitas tersebut.

**REKSA DANA BATAVIA DANA KAS MAXIMA
NOTES TO FINANCIAL STATEMENTS
AS OF DECEMBER 31, 2016
AND FOR THE YEAR THEN ENDED**

(Expressed in Rupiah, except Number of
Outstanding Investment Units)

**2. SUMMARY OF SIGNIFICANT ACCOUNTING
AND FINANCIAL REPORTING POLICIES
(continued)**

Financial Instruments (continued)

a. Determination of Fair Value

The fair value of financial instruments that are traded in active markets at the statements of financial position date is based on their quoted market prices or dealer price quotations, without any deduction for transaction costs. When quoted market prices are not available, the price of the most recent transaction is used since it provides evidence of the current fair value as long as there has not been a significant change in economic circumstances since the time of the transaction.

The Mutual Fund classifies measurement of fair value by using fair value hierarchy that reflects significance of inputs used to measure the fair value. The fair value hierarchy is as follows:

- (1) *Quoted prices in active market for identical assets or liabilities (Level 1);*
- (2) *Inputs other than quoted prices included within Level 1 that are either directly or indirectly observable for the assets or liabilities (Level 2); and*
- (3) *Inputs for assets and liabilities that are not derived from observable data (Level 3).*

The level in the fair value hierarchy within which the fair value measurement is categorized in its entirety shall be determined on the basis of the lowest level input that is significant to the fair value measurement in its entirety. Assessing the significance of a particular input to the fair value measurement in its entirety requires judgment, considering the specific factors to the assets or liabilities.

**REKSA DANA BATAVIA DANA KAS MAXIMA
CATATAN ATAS LAPORAN KEUANGAN
PADA TANGGAL 31 DESEMBER 2016 DAN
UNTUK TAHUN YANG BERAKHIR PADA
TANGGAL TERSEBUT**

(Disajikan dalam Rupiah, kecuali Jumlah Unit
Penyertaan Beredar)

**2. IKHTISAR KEBIJAKAN AKUNTANSI DAN
PELAPORAN KEUANGAN PENTING
(lanjutan)**

Instrumen Keuangan (lanjutan)

a. Penentuan Nilai Wajar (lanjutan)

Aset Keuangan

- (1) Aset Keuangan yang Diukur pada Nilai Wajar melalui Laporan Laba Rugi

Aset keuangan yang diukur pada nilai wajar melalui laporan laba rugi meliputi aset keuangan dalam kelompok diperdagangkan dan aset keuangan yang pada saat pengakuan awal ditetapkan untuk diukur pada nilai wajar melalui laporan laba rugi. Aset keuangan diklasifikasikan dalam kelompok dimiliki untuk diperdagangkan apabila aset keuangan tersebut diperoleh terutama untuk tujuan dijual kembali dalam waktu dekat.

Aset keuangan ditetapkan sebagai diukur pada nilai wajar melalui laporan laba rugi pada saat pengakuan awal jika memenuhi kriteria sebagai berikut:

Aset Keuangan (lanjutan)

- (1) Aset Keuangan yang Diukur pada Nilai Wajar melalui Laporan Laba Rugi (lanjutan)

- a) Penetapan tersebut mengeliminasi atau mengurangi secara signifikan ketidakkonsistenan pengukuran dan pengakuan yang dapat timbul dari pengukuran aset atau pengakuan keuntungan dan kerugian karena penggunaan dasar-dasar yang berbeda; atau

**REKSA DANA BATAVIA DANA KAS MAXIMA
NOTES TO FINANCIAL STATEMENTS
AS OF DECEMBER 31, 2016
AND FOR THE YEAR THEN ENDED**

(Expressed in Rupiah, except Number of
Outstanding Investment Units)

**2. SUMMARY OF SIGNIFICANT ACCOUNTING
AND FINANCIAL REPORTING POLICIES
(continued)**

Financial Instruments (continued)

a. Determination of Fair Value (continued)

Financial Assets

- (1) Financial Assets at FVPL

Financial assets at FVPL include financial assets held for trading and financial assets designated upon initial recognition at FVPL. Financial assets are classified as held for trading if they are acquired for the purpose of selling in the near term.

Financial assets may be designated at initial recognition at FVPL if the following criteria are met:

Financial Assets (continued)

- (1) Financial Assets at FVPL (continued)

- a) *The designated eliminates or significantly reduces the inconsistent treatment that would otherwise arise from measuring the financial assets or recognizing gains or losses on them on a different basis; or*

**REKSA DANA BATAVIA DANA KAS MAXIMA
CATATAN ATAS LAPORAN KEUANGAN
PADA TANGGAL 31 DESEMBER 2016 DAN
UNTUK TAHUN YANG BERAKHIR PADA
TANGGAL TERSEBUT**

(Disajikan dalam Rupiah, kecuali Jumlah Unit
Penyertaan Beredar)

**2. IKHTISAR KEBIJAKAN AKUNTANSI DAN
PELAPORAN KEUANGAN PENTING
(lanjutan)**

Instrumen Keuangan (lanjutan)

a. Penentuan Nilai Wajar (lanjutan)

Aset Keuangan (lanjutan)

(1) Aset Keuangan yang Diukur pada Nilai Wajar melalui Laporan Laba Rugi (lanjutan)

b) Aset tersebut merupakan bagian dari kelompok aset keuangan, liabilitas keuangan, atau keduanya, yang dikelola dan kinerjanya dievaluasi berdasarkan nilai wajar, sesuai dengan manajemen risiko atau strategi investasi yang didokumentasikan; atau

c) Instrumen keuangan tersebut memiliki derivatif melekat, kecuali jika derivatif melekat tersebut tidak memodifikasi secara signifikan arus kas, atau terlihat jelas dengan sedikit atau tanpa analisis, bahwa pemisahan derivatif melekat tidak dapat dilakukan.

Aset keuangan yang diukur pada nilai wajar melalui laporan laba rugi dicatat pada laporan posisi keuangan pada nilai wajarnya. Perubahan nilai wajar langsung diakui dalam laporan laba rugi dan penghasilan komprehensif lain dan bunga yang diperoleh dicatat sebagai pendapatan bunga.

**REKSA DANA BATAVIA DANA KAS MAXIMA
NOTES TO FINANCIAL STATEMENTS
AS OF DECEMBER 31, 2016
AND FOR THE YEAR THEN ENDED**

(Expressed in Rupiah, except Number of
Outstanding Investment Units)

**2. SUMMARY OF SIGNIFICANT ACCOUNTING
AND FINANCIAL REPORTING POLICIES
(continued)**

Financial Instruments (continued)

a. Determination of Fair Value (continued)

Financial Assets (continued)

(1) Financial Assets at FVPL (continued)

b) The assets are part of a group of financial assets, financial liabilities, or both, which are managed and their performance are evaluated on a fair value basis, in accordance with a documented risk management or investment strategy; or

c) The financial instruments contains an embedded derivative, unless the embedded derivatives does not significantly modify the cash flows or it is clear with little or no analysis, that it would not be separately recorded.

Financial assets at FVPL are recorded in the statements of financial position at fair value. Changes in fair value are recognized directly in the statements of profit or loss and other comprehensive income and interest earned is recorded as interest income.

**REKSA DANA BATAVIA DANA KAS MAXIMA
CATATAN ATAS LAPORAN KEUANGAN
PADA TANGGAL 31 DESEMBER 2016 DAN
UNTUK TAHUN YANG BERAKHIR PADA
TANGGAL TERSEBUT**

(Disajikan dalam Rupiah, kecuali Jumlah Unit
Penyertaan Beredar)

**2. IKHTISAR KEBIJAKAN AKUNTANSI DAN
PELAPORAN KEUANGAN PENTING
(lanjutan)**

Instrumen Keuangan (lanjutan)

b. Penentuan Nilai Wajar (lanjutan)

Aset Keuangan (lanjutan)

- (2) Aset Keuangan yang Diukur pada Nilai Wajar melalui Laporan Laba Rugi (lanjutan)

Pada tanggal 31 Desember 2016 dan 2015, kategori ini meliputi portofolio efek dalam efek utang yang merupakan aset keuangan yang dimiliki untuk diperdagangkan.

- (3) Pinjaman yang Diberikan dan Piutang

Pinjaman yang diberikan dan piutang adalah aset keuangan non-derivatif dengan pembayaran tetap atau telah ditentukan dan tidak mempunyai kuota di pasar aktif. Aset keuangan tersebut tidak dimaksudkan untuk dijual dalam waktu dekat dan tidak diklasifikasikan sebagai aset keuangan yang diukur pada nilai wajar melalui laporan laba rugi.

Setelah pengukuran awal, pinjaman yang diberikan dan piutang diukur pada biaya perolehan diamortisasi menggunakan metode suku bunga efektif, dikurangi cadangan kerugian penurunan nilai. Biaya perolehan diamortisasi tersebut memperhitungkan premi atau diskonto yang timbul pada saat perolehan serta imbalan dan biaya yang merupakan bagian integral dari suku bunga efektif. Amortisasi dicatat sebagai bagian dari pendapatan bunga dalam laporan laba rugi dan penghasilan komprehensif lain. Kerugian yang timbul akibat penurunan nilai diakui dalam laporan laba rugi dan penghasilan komprehensif lain.

**REKSA DANA BATAVIA DANA KAS MAXIMA
NOTES TO FINANCIAL STATEMENTS
AS OF DECEMBER 31, 2016
AND FOR THE YEAR THEN ENDED**

(Expressed in Rupiah, except Number of
Outstanding Investment Units)

**2. SUMMARY OF SIGNIFICANT ACCOUNTING
AND FINANCIAL REPORTING POLICIES
(continued)**

Financial Instruments (continued)

b. Determination of Fair Value (continued)

Financial Assets (continued)

- (2) Financial Assets at FVPL (continued)

As of December 31, 2016 and 2015, this category includes investment portfolios in debt instruments, which are financial assets held for trading.

- (2) Loans and Receivables

Loans and receivables are non-derivative financial assets with fixed or determinable payments that are not quoted in an active market. They are not entered into with the intention of immediate or short-term resale and are not classified as financial assets at FVPL.

After initial measurement, loans and receivable are subsequently measured at amortized cost using the effective interest method, less allowance for impairment. Amortized cost is calculated by taking into account any discount or premium on acquisition and fees and costs that are an integral part of the effective interest rate. The amortization is included as part of interest income in the statements of profit or loss and other comprehensive income. The losses arising from impairment are recognized in the statements of profit or loss and other comprehensive income.

**REKSA DANA BATAVIA DANA KAS MAXIMA
CATATAN ATAS LAPORAN KEUANGAN
PADA TANGGAL 31 DESEMBER 2016 DAN
UNTUK TAHUN YANG BERAKHIR PADA
TANGGAL TERSEBUT**

(Disajikan dalam Rupiah, kecuali Jumlah Unit
Penyertaan Beredar)

**2. IKHTISAR KEBIJAKAN AKUNTANSI DAN
PELAPORAN KEUANGAN PENTING
(lanjutan)**

Instrumen Keuangan (lanjutan)

a. Penentuan Nilai Wajar (lanjutan)

Aset Keuangan (lanjutan)

(2) Pinjaman yang Diberikan dan Piutang
(lanjutan)

Pada tanggal 31 Desember 2016 dan
2015, kategori ini meliputi portofolio
efek dalam instrumen pasar uang
(deposito berjangka), kas di bank,
piutang bunga dan piutang penjualan
unit penyertaan.

Liabilitas Keuangan dan Instrumen
Ekuitas

Liabilitas keuangan dan instrumen ekuitas
Reksa Dana diklasifikasikan sesuai
dengan substansi perjanjian kontraktual
yang ditandatangani serta definisi liabilitas
keuangan dan instrumen ekuitas.
Kebijakan akuntansi yang diterapkan
untuk liabilitas keuangan dan instrumen
ekuitas tertentu diuraikan berikut ini.

Liabilitas Keuangan

Kategori ini merupakan liabilitas keuangan
yang dimiliki tidak untuk diperdagangkan
atau pada saat pengakuan awal tidak
ditetapkan untuk diukur pada nilai wajar
melalui laporan laba rugi.

Instrumen keuangan yang diterbitkan atau
komponen dari instrumen keuangan
tersebut, yang tidak diklasifikasikan
sebagai liabilitas keuangan yang diukur
pada nilai wajar melalui laporan laba rugi,
diklasifikasikan sebagai liabilitas
keuangan lain-lain, jika substansi
perjanjian kontraktual mengharuskan
Reksa Dana untuk menyerahkan kas atau
aset keuangan lain kepada pemegang
instrumen keuangan, atau jika liabilitas
tersebut diselesaikan tidak melalui
penukaran kas atau aset keuangan lain
atau saham sendiri yang jumlahnya tetap
atau telah ditetapkan.

**REKSA DANA BATAVIA DANA KAS MAXIMA
NOTES TO FINANCIAL STATEMENTS
AS OF DECEMBER 31, 2016
AND FOR THE YEAR THEN ENDED**

(Expressed in Rupiah, except Number of
Outstanding Investment Units)

**2. SUMMARY OF SIGNIFICANT ACCOUNTING
AND FINANCIAL REPORTING POLICIES
(continued)**

Financial Instruments (continued)

a. Determination of Fair Value (continued)

Financial Assets (continued)

(2) Loans and Receivables (continued)

As of December 31, 2016 and 2015,
this category includes investment
portfolios in money market
instruments (time deposits), cash in
banks, interest receivables and
receivables on subscription.

Financial Liabilities and Equity Instruments

Financial liabilities and equity instruments
of the Mutual Fund are classified
according to the substance of the
contractual arrangements entered into and
the definition of a financial liability and
equity instrument. The accounting policies
adopted for specific financial liabilities and
equity instruments are set out below.

Financial Liabilities

This category pertains to financial liabilities
that are not held for trading or not
designated at FVPL upon the inception of
the liability.

Issued financial instruments or their
components, which are not classified as
financial liabilities at FVPL are classified
as other financial liabilities, where the
substance of the contractual arrangement
results in the Mutual Fund having an
obligation either to deliver cash or another
financial asset to the holder, or to satisfy
the obligation other than by the exchange
of a fixed amount of cash or another
financial asset for a fixed number of own
equity shares.

**REKSA DANA BATAVIA DANA KAS MAXIMA
CATATAN ATAS LAPORAN KEUANGAN
PADA TANGGAL 31 DESEMBER 2016 DAN
UNTUK TAHUN YANG BERAKHIR PADA
TANGGAL TERSEBUT**

(Disajikan dalam Rupiah, kecuali Jumlah Unit
Penyertaan Beredar)

**2. IKHTISAR KEBIJAKAN AKUNTANSI DAN
PELAPORAN KEUANGAN PENTING
(lanjutan)**

Instrumen Keuangan (lanjutan)

a. Penentuan Nilai Wajar (lanjutan)

Liabilitas Keuangan dan Instrumen
Ekuitas (lanjutan)

Liabilitas Keuangan Lain-lain

Liabilitas keuangan lain-lain pada pengakuan awal diukur pada nilai wajar dan sesudah pengakuan awal diukur pada biaya perolehan diamortisasi, dengan memperhitungkan dampak amortisasi (akresi) berdasarkan suku bunga efektif atas premi, diskonto dan biaya transaksi yang dapat diatribusikan secara langsung.

Pada tanggal 31 Desember 2016 dan 2015, kategori ini meliputi uang muka diterima atas pemesanan unit penyertaan, utang pembelian portofolio efek, utang pembelian kembali unit penyertaan dan utang lain-lain.

Instrumen Ekuitas

Instrumen ekuitas adalah setiap kontrak yang memberikan hak residual atas aset suatu entitas setelah dikurangi dengan seluruh liabilitasnya.

Suatu instrumen keuangan yang mempunyai *figure* opsi jual, yang mencakup kewajiban kontraktual bagi penerbit untuk membeli kembali atau menebus instrumen dan menyerahkan kas atau aset keuangan lain pada saat eksekusi opsi jual, dan memenuhi definisi liabilitas keuangan diklasifikasikan sebagai instrumen ekuitas jika memiliki semua fitur berikut:

- (a) Memberikan hak kepada pemegangnya atas bagian pro-rata aset neto entitas;
- (b) Instrumen berada dalam kelompok instrumen yang merupakan subordinat dari semua kelompok instrumen lain;
- (c) Seluruh instrumen keuangan dalam kelompok memiliki fitur yang identik;

**REKSA DANA BATAVIA DANA KAS MAXIMA
NOTES TO FINANCIAL STATEMENTS
AS OF DECEMBER 31, 2016
AND FOR THE YEAR THEN ENDED
(Expressed in Rupiah, except Number of
Outstanding Investment Units)**

**2. SUMMARY OF SIGNIFICANT ACCOUNTING
AND FINANCIAL REPORTING POLICIES
(continued)**

Financial Instruments (continued)

a. *Determination of Fair Value (continued)*

Financial Liabilities and Equity Instruments
(continued)

Other Financial Liabilities

Other financial liabilities are recognized initially at fair value and are subsequently carried at amortized cost, taking into account the impact of applying the effective interest rate method of amortization (or accretion) for any related premium, discount and any directly attributable transaction costs.

As of December 31, 2016 and 2015, this category includes advance received of subscribed units, liabilities for securities purchased, payable on redemption and other payables.

Equity Instruments

An equity instruments is any contract that evidences a residual interest in the assets of an entity after deducting all of its liabilities.

A financial instruments that has a figure of a put option, which include a contractual obligation for the issuer to repurchase or redeem that instrument for cash or another financial asset on exercise of the put and meet the definition of a financial liability are classified as equity instruments when and only when all of the following criteria are met:

- (a) *Provide entitles its holder to a pro-rata share of the net assets;*
- (b) *Instruments is in the class of instruments that is sub-ordinate to all other classes of instruments;*
- (c) *All financial instruments in that class have identical features;*

**REKSA DANA BATAVIA DANA KAS MAXIMA
CATATAN ATAS LAPORAN KEUANGAN
PADA TANGGAL 31 DESEMBER 2016 DAN
UNTUK TAHUN YANG BERAKHIR PADA
TANGGAL TERSEBUT**

(Disajikan dalam Rupiah, kecuali Jumlah Unit
Penyertaan Beredar)

**2. IKHTISAR KEBIJAKAN AKUNTANSI DAN
PELAPORAN KEUANGAN PENTING
(lanjutan)**

Instrumen Keuangan (lanjutan)

a. Penentuan Nilai Wajar (lanjutan)

Liabilitas Keuangan dan Instrumen
Ekuitas (lanjutan)

Instrumen Ekuitas (lanjutan)

(d) Instrumen tidak termasuk kewajiban kontraktual untuk menyerahkan kas atau aset keuangan lain kepada entitas lain selain kewajiban untuk membeli kembali; dan

(e) Jumlah arus kas yang diekspektasikan dihasilkan dari instrumen selama umur instrumen didasarkan secara substansial pada laba rugi penerbit.

b. Saling Hapus Instrumen Keuangan

Aset keuangan dan liabilitas keuangan saling hapus dan nilai netonya disajikan dalam laporan posisi keuangan jika, dan hanya jika, Reksa Dana saat ini memiliki hak yang berkekuatan hukum untuk melakukan saling hapus atas jumlah yang telah diakui tersebut dan berniat untuk menyelesaikan secara neto atau untuk merealisasikan aset dan menyelesaikan liabilitasnya secara simultan.

c. Penurunan Nilai Aset Keuangan

Pada setiap tanggal laporan posisi keuangan, Manajer Investasi menelaah apakah suatu aset keuangan atau kelompok aset keuangan telah mengalami penurunan nilai.

Manajer Investasi pertama-tama menentukan apakah terdapat bukti objektif mengenai penurunan nilai atas aset keuangan yang signifikan secara individual, atau secara kolektif untuk aset keuangan yang jumlahnya tidak signifikan secara individual.

**REKSA DANA BATAVIA DANA KAS MAXIMA
NOTES TO FINANCIAL STATEMENTS
AS OF DECEMBER 31, 2016
AND FOR THE YEAR THEN ENDED**

(Expressed in Rupiah, except Number of
Outstanding Investment Units)

**2. SUMMARY OF SIGNIFICANT ACCOUNTING
AND FINANCIAL REPORTING POLICIES
(continued)**

Financial Instruments (continued)

a. Determination of Fair Value (continued)

Financial Liabilities and Equity Instruments
(continued)

Equity Instruments (continued)

(d) There is no contractual obligation to deliver cash or another financial assets other than the obligation on the issuer to repurchase; and

(e) The amount of the expected cash flows generated from the instrument during the life of the instrument are based substantially on the profit or loss of the issuer.

b. Offsetting of Financial Instruments

Financial assets and liabilities are offset and the net amount reported in the statements of financial position if, and only if, the Mutual Fund currently has the enforceable right to offset the recognized amounts and there is intention to settle on a net basis, or to realize the asset and settle the liability simultaneously.

c. Impairment of Financial Assets

The investment Manager assesses at each statements of financial position date whether a financial asset or group of financial assets carried at amortized cost is impaired.

The Investment Manager first assesses whether objective evidence of impairment exists for financial assets that are individually significant, or collectively for financial assets that are not individually significant.

**REKSA DANA BATAVIA DANA KAS MAXIMA
CATATAN ATAS LAPORAN KEUANGAN
PADA TANGGAL 31 DESEMBER 2016 DAN
UNTUK TAHUN YANG BERAKHIR PADA
TANGGAL TERSEBUT**

(Disajikan dalam Rupiah, kecuali Jumlah Unit
Penyertaan Beredar)

**2. IKHTISAR KEBIJAKAN AKUNTANSI DAN
PELAPORAN KEUANGAN PENTING
(lanjutan)**

Instrumen Keuangan (lanjutan)

c. Penurunan Nilai Aset Keuangan (lanjutan)

Jika Manajer Investasi menentukan tidak terdapat bukti objektif mengenai penurunan nilai atas aset keuangan yang dinilai secara individual, baik aset keuangan tersebut signifikan atau tidak signifikan, maka aset tersebut dimasukkan ke dalam kelompok aset keuangan yang memiliki karakteristik risiko kredit yang sejenis dan menilai penurunan nilai kelompok tersebut secara kolektif. Aset yang penurunan nilainya dinilai secara individual, dan untuk itu kerugian penurunan nilai diakui atau tetap diakui, tidak termasuk dalam penilaian penurunan nilai secara kolektif.

Jika terdapat bukti objektif bahwa penurunan nilai telah terjadi atas aset dalam kategori pinjaman yang diberikan dan piutang, maka jumlah kerugian tersebut diukur sebagai selisih antara nilai tercatat aset dengan nilai kini estimasi arus kas masa depan (tidak termasuk kerugian kredit di masa depan yang belum terjadi) yang didiskonto menggunakan suku bunga efektif awal dari aset tersebut (yang merupakan suku bunga efektif yang dihitung pada saat pengakuan awal). Nilai tercatat aset tersebut langsung dikurangi dengan penurunan nilai yang terjadi atau menggunakan akun cadangan dan jumlah kerugian yang terjadi diakui dalam laporan laba rugi dan penghasilan komprehensif lain.

Jika, pada tahun berikutnya, jumlah kerugian penurunan nilai berkurang karena suatu peristiwa yang terjadi setelah penurunan nilai tersebut diakui, maka dilakukan penyesuaian atas cadangan kerugian penurunan nilai yang sebelumnya diakui. Pemulihan penurunan nilai selanjutnya diakui dalam laporan laba rugi dan penghasilan komprehensif lain, dengan ketentuan nilai tercatat aset setelah pemulihan penurunan nilai tidak melampaui biaya perolehan diamortisasi pada tanggal pemulihan tersebut.

**REKSA DANA BATAVIA DANA KAS MAXIMA
NOTES TO FINANCIAL STATEMENTS
AS OF DECEMBER 31, 2016
AND FOR THE YEAR THEN ENDED**

(Expressed in Rupiah, except Number of
Outstanding Investment Units)

**2. SUMMARY OF SIGNIFICANT ACCOUNTING
AND FINANCIAL REPORTING POLICIES
(continued)**

Financial Instruments (continued)

c. Impairment of Financial Assets (continued)

If the Investment Manager determines that no objective evidence of impairment exists for an individually assessed financial asset, whether significant or not, the assets are included in a group of financial assets with similar credit risk characteristics and that group of financial assets are collectively assessed for impairment. Assets that are individually assessed for impairment and for which an impairment loss, is or continue to be recognized are not included in a collective assessment of impairment.

If there is an objective evidence that an impairment loss on loans and receivables has been incurred, the amount of the loss is measured as the difference between the asset's carrying amount and the present value of estimated future cash flows (excluding future credit losses that have not been incurred) discounted at the financial assets' original effective interest rate (i.e., the effective interest rate computed at initial recognition). The carrying amount of the asset shall be reduced either directly or through the use of an allowance account. The amount of loss is charged to the statements of profit or loss and other comprehensive income.

If, in a subsequent year, the amount of the impairment loss decreases because of an event occurring after the impairment was recognized, the previously recognized impairment loss is reversed. Any subsequent reversal of an impairment loss is recognized in the statements of profit or loss and other comprehensive income, to the extent that the carrying value of the asset does not exceed its amortized cost at the reversal date.

**REKSA DANA BATAVIA DANA KAS MAXIMA
CATATAN ATAS LAPORAN KEUANGAN
PADA TANGGAL 31 DESEMBER 2016 DAN
UNTUK TAHUN YANG BERAKHIR PADA
TANGGAL TERSEBUT**

(Disajikan dalam Rupiah, kecuali Jumlah Unit
Penyertaan Beredar)

**2. IKHTISAR KEBIJAKAN AKUNTANSI DAN
PELAPORAN KEUANGAN PENTING
(lanjutan)**

Instrumen Keuangan (lanjutan)

d. Penghentian Pengakuan

Aset Keuangan

Aset keuangan (atau bagian dari aset keuangan atau kelompok aset keuangan serupa) dihentikan pengakuannya jika:

- a) Hak kontraktual atas arus kas yang berasal dari aset keuangan tersebut berakhir;
- b) Reksa Dana tetap memiliki hak untuk menerima arus kas dari aset keuangan tersebut, namun juga menanggung kewajiban kontraktual untuk membayar kepada pihak ketiga atas arus kas yang diterima tersebut secara penuh tanpa adanya penundaan yang signifikan berdasarkan suatu kesepakatan; atau
- c) Reksa Dana telah mentransfer haknya untuk menerima arus kas dari aset keuangan dan (i) telah mentransfer secara substansial seluruh risiko dan manfaat atas aset keuangan, atau (ii) secara substansial tidak mentransfer atau tidak memiliki seluruh risiko dan manfaat atas aset keuangan, namun telah mentransfer pengendalian atas aset keuangan tersebut.

Ketika Reksa Dana telah mentransfer hak untuk menerima arus kas dari suatu aset keuangan atau telah menjadi pihak dalam suatu kesepakatan, dan secara substansial tidak mentransfer dan tidak memiliki seluruh risiko dan manfaat atas aset keuangan dan masih memiliki pengendalian atas aset tersebut, maka aset keuangan diakui sebesar keterlibatan berkelanjutan dengan aset keuangan tersebut.

**REKSA DANA BATAVIA DANA KAS MAXIMA
NOTES TO FINANCIAL STATEMENTS
AS OF DECEMBER 31, 2016
AND FOR THE YEAR THEN ENDED**

(Expressed in Rupiah, except Number of
Outstanding Investment Units)

**2. SUMMARY OF SIGNIFICANT ACCOUNTING
AND FINANCIAL REPORTING POLICIES
(continued)**

Financial Instruments (continued)

d. Derecognition

Financial Assets

Financial asset (or, where applicable, a part of a financial asset or part of a group of similar financial assets) is derecognized when:

- a) *The rights to receive cash flows from the asset have expired;*
- b) *The Mutual Fund retains the right to receive cash flows from the financial asset, but has assumed a contractual obligation to pay them in full without material delay to a third party under a "pass-through" arrangement; or*
- c) *The Mutual Fund has transferred its rights to receive cash flows from the financial asset and either (i) has transferred substantially all the risks and rewards of the financial asset, or (ii) has neither transferred nor retained substantially all the risk and rewards of the asset, but has transferred control of the financial assets.*

Where the Mutual Fund has transferred its rights to receive cash flows from a financial asset or has entered into a pass-through arrangement, and has neither transferred nor retained substantially all the risks and rewards of the financial asset nor is transferred control of the financial asset, the asset is recognized to the extent of the Mutual Fund continuing involvement in the financial asset.

**REKSA DANA BATAVIA DANA KAS MAXIMA
CATATAN ATAS LAPORAN KEUANGAN
PADA TANGGAL 31 DESEMBER 2016 DAN
UNTUK TAHUN YANG BERAKHIR PADA
TANGGAL TERSEBUT**

(Disajikan dalam Rupiah, kecuali Jumlah Unit
Penyertaan Beredar)

**2. IKHTISAR KEBIJAKAN AKUNTANSI DAN
PELAPORAN KEUANGAN PENTING
(lanjutan)**

Instrumen Keuangan (lanjutan)

d. Penghentian Pengakuan (lanjutan)

Aset Keuangan (lanjutan)

Keterlibatan berkelanjutan dalam bentuk pemberian jaminan atas aset yang ditransfer diukur berdasarkan jumlah terendah antara nilai aset yang ditransfer dengan nilai maksimal dari pembayaran yang diterima yang mungkin harus dibayar kembali oleh Reksa Dana.

Liabilitas Keuangan

Liabilitas keuangan dihentikan pengakuannya jika liabilitas keuangan tersebut berakhir, dibatalkan atau telah kadaluarsa. Jika liabilitas keuangan tertentu digantikan dengan liabilitas keuangan lain dari pemberi pinjaman yang sama namun dengan persyaratan yang berbeda secara substansial, atau terdapat modifikasi secara substansial atas ketentuan liabilitas keuangan yang ada saat ini, maka pertukaran atau modifikasi tersebut dianggap sebagai penghentian pengakuan liabilitas keuangan awal. Pengakuan timbulnya liabilitas keuangan baru serta selisih antara nilai tercatat liabilitas keuangan awal dengan yang baru diakui dalam laporan laba rugi dan penghasilan komprehensif lain.

Pengakuan Pendapatan dan Beban

Pendapatan bunga instrumen pasar uang dan rekening giro diakui secara akrual harian. Pendapatan bunga diakui berdasarkan proporsi waktu dalam laporan laba rugi dan penghasilan komprehensif lain, termasuk pendapatan bunga dari rekening giro dan instrumen pasar uang yang diukur pada nilai wajar melalui laporan laba rugi.

**REKSA DANA BATAVIA DANA KAS MAXIMA
NOTES TO FINANCIAL STATEMENTS
AS OF DECEMBER 31, 2016
AND FOR THE YEAR THEN ENDED**

(Expressed in Rupiah, except Number of
Outstanding Investment Units)

**2. SUMMARY OF SIGNIFICANT ACCOUNTING
AND FINANCIAL REPORTING POLICIES
(continued)**

Financial Instruments (continued)

d. Derecognition (continued)

Financial Assets (continued)

Continuing involvement that takes the form of a guarantee over the transferred asset is measured at the lower of the original carrying amount of the asset and the maximum amount of consideration that the Mutual Fund could be required to repay.

Financial Liabilities

A financial liability is derecognized when the obligation under the contract is discharged, cancelled or has expired. Where an existing financial liability is replaced by another from the same lender on substantially different terms, or the terms of an existing liability are substantially modified, such an exchange or modification is treated as a derecognition of the original financial liability. The recognition of a new financial liability and the difference in the respective carrying amounts is recognized in the statements of profit or loss and other comprehensive income.

Income and Expenses Recognition

Interest income from money market instruments and current accounts accrued daily. Interest income is recognized based on the proportion of time in the statements of profit or loss and other comprehensive income, including interest income from current accounts and money market instruments that are measured at FVPL.

**REKSA DANA BATAVIA DANA KAS MAXIMA
CATATAN ATAS LAPORAN KEUANGAN
PADA TANGGAL 31 DESEMBER 2016 DAN
UNTUK TAHUN YANG BERAKHIR PADA
TANGGAL TERSEBUT**

(Disajikan dalam Rupiah, kecuali Jumlah Unit
Penyertaan Beredar)

**2. IKHTISAR KEBIJAKAN AKUNTANSI DAN
PELAPORAN KEUANGAN PENTING
(lanjutan)**

**Pengakuan Pendapatan dan Beban
(lanjutan)**

Keuntungan atau kerugian neto atas portofolio efek terdiri dari keuntungan atau kerugian investasi yang belum direalisasi akibat kenaikan atau penurunan harga pasar (nilai wajar) serta keuntungan atau kerugian investasi yang telah direalisasi.

Keuntungan dan kerugian yang telah direalisasi neto atas penjualan portofolio efek dihitung berdasarkan harga pokok yang menggunakan metode rata-rata tertimbang.

Beban investasi diakui secara akrual dan harian.

Pajak Penghasilan

Reksa Dana berbentuk Kontrak Investasi Kolektif adalah subjek pajak yang diperlakukan sebagai persekutuan, kongsi, atau firma. Objek pajak penghasilan Reksa Dana diatur dalam Surat Edaran Direktorat Jendral Pajak No. SE-18/PJ.42/1996 tanggal 30 April 1996 tentang Pajak Penghasilan atas Usaha Reksa Dana, serta ketentuan pajak yang berlaku. Objek pajak penghasilan terbatas hanya pada penghasilan yang diterima oleh Reksa Dana, sedangkan pembelian kembali (pelunasan) unit penyertaan dan pembagian laba (pembagian uang tunai) yang dibayarkan Reksa Dana kepada pemegang unit penyertaan bukan merupakan objek pajak penghasilan.

Pajak Penghasilan Final

Sesuai dengan peraturan perundangan perpajakan, pendapatan yang telah dikenakan pajak penghasilan final tidak lagi dilaporkan sebagai pendapatan kena pajak, dan semua beban sehubungan dengan pendapatan yang telah dikenakan pajak penghasilan final tidak boleh dikurangkan. Dilain pihak, baik pendapatan maupun beban tersebut dipakai dalam penghitungan laba rugi menurut akuntansi. Oleh karena itu, tidak terdapat perbedaan temporer sehingga tidak diakui adanya aset atau liabilitas pajak tangguhan.

**REKSA DANA BATAVIA DANA KAS MAXIMA
NOTES TO FINANCIAL STATEMENTS
AS OF DECEMBER 31, 2016
AND FOR THE YEAR THEN ENDED
(Expressed in Rupiah, except Number of
Outstanding Investment Units)**

**2. SUMMARY OF SIGNIFICANT ACCOUNTING
AND FINANCIAL REPORTING POLICIES
(continued)**

**Income and Expenses Recognition
(continued)**

Net gain or loss from investment portfolios represents unrealized gain or loss on investments arising from the increase or decrease in market values (fair values) and realized gain or loss on investments.

Realized net gain or loss from sale of investment portfolios is calculated based on the cost of using the weighted average method.

Investment expenses are accrued on a daily basis.

Income Tax

The Mutual Funds formed under Collective Investment Contracts are subject to income tax similar to those of partnership. The Mutual Fund's taxable income on its operations is being regulated by the circular Letter of the Directorate General of Taxation No. SE-18/PJ.42/1996 dated April 30, 1996 regarding "Income Tax on Mutual Fund's Operations", and other prevailing tax regulations. The taxable income pertains only to the Mutual Fund's income, while the redemption of investment units and the distributed income (cash distribution) by the Mutual Fund to its holders of investment unit are not taxable.

Final Income Tax

In accordance with the tax laws and regulations, income subject to final income tax is not to be reported as taxable income, and all expenses related to income subject to final income tax are not deductible. However, such income and expenses are included in the profit and loss calculation for accounting purposes. Therefore, there are no temporary differences on which deferred tax asset or liability is not recognized.

**REKSA DANA BATAVIA DANA KAS MAXIMA
CATATAN ATAS LAPORAN KEUANGAN
PADA TANGGAL 31 DESEMBER 2016 DAN
UNTUK TAHUN YANG BERAKHIR PADA
TANGGAL TERSEBUT**

(Disajikan dalam Rupiah, kecuali Jumlah Unit
Penyertaan Beredar)

**2. IKHTISAR KEBIJAKAN AKUNTANSI DAN
PELAPORAN KEUANGAN PENTING
(lanjutan)**

Pajak Penghasilan (lanjutan)

Pajak Penghasilan Final (lanjutan)

Apabila nilai tercatat aset atau liabilitas yang berhubungan dengan pajak penghasilan final berbeda dari dasar pengenaan pajaknya, maka perbedaan tersebut tidak diakui sebagai aset atau liabilitas pajak tangguhan.

Beban pajak atas pendapatan yang dikenakan pajak penghasilan final diakui secara proporsional dengan jumlah pendapatan menurut akuntansi yang diakui pada tahun berjalan.

Selisih antara jumlah pajak penghasilan final terutang dengan jumlah yang dibebankan sebagai beban investasi - pajak final pada laporan laba rugi dan penghasilan komprehensif lain diakui sebagai pajak dibayar di muka atau utang pajak.

Pajak Penghasilan Tidak Final

Beban pajak kini ditentukan berdasarkan kenaikan aset neto yang dapat diatribusikan kepada pemegang unit penyertaan dari aktivitas operasi kena pajak dalam tahun yang bersangkutan yang dihitung berdasarkan tarif pajak yang berlaku.

Aset dan liabilitas pajak tangguhan diakui atas konsekuensi pajak periode mendatang yang timbul dari perbedaan jumlah tercatat aset dan liabilitas menurut laporan keuangan dengan dasar pengenaan pajak aset dan liabilitas. Liabilitas pajak tangguhan diakui untuk semua perbedaan temporer kena pajak dan aset pajak tangguhan diakui untuk perbedaan temporer yang boleh dikurangkan, sepanjang besar kemungkinan dapat dimanfaatkan untuk mengurangi laba kena pajak pada masa datang.

**REKSA DANA BATAVIA DANA KAS MAXIMA
NOTES TO FINANCIAL STATEMENTS
AS OF DECEMBER 31, 2016
AND FOR THE YEAR THEN ENDED**

(Expressed in Rupiah, except Number of
Outstanding Investment Units)

**2. SUMMARY OF SIGNIFICANT ACCOUNTING
AND FINANCIAL REPORTING POLICIES
(continued)**

Income Tax (continued)

Final Income Tax (continued)

If the carrying amount of an asset or liability related to final income tax differs from its taxable base, the difference is not recognized as deferred tax assets or liabilities.

The current tax expense on income subject to final income tax is recognized in proportion to the total income recognized during the current year for accounting purposes.

The difference between the amount of final income tax payable and the amount charged as investment expense - final tax in the statements of profit or loss and other comprehensive income is recognized either as prepaid taxes or taxes payable, accordingly.

Non-final Income Tax

Current tax expense is determined based on the taxable increase in net assets attributable to unitholders from operations for the year computed using prevailing tax rates.

Deferred tax assets and liabilities are recognized for the future tax consequences attributable to differences between the financial statements' carrying amounts of existing assets and liabilities and their respective tax bases. Deferred tax liabilities are recognized for all taxable temporary differences and deferred tax assets are recognized for deductible temporary differences to the extent that it is most likely will be utilized to reduce future taxable income.

**REKSA DANA BATAVIA DANA KAS MAXIMA
CATATAN ATAS LAPORAN KEUANGAN
PADA TANGGAL 31 DESEMBER 2016 DAN
UNTUK TAHUN YANG BERAKHIR PADA
TANGGAL TERSEBUT**

(Disajikan dalam Rupiah, kecuali Jumlah Unit
Penyertaan Beredar)

**2. IKHTISAR KEBIJAKAN AKUNTANSI DAN
PELAPORAN KEUANGAN PENTING
(lanjutan)**

Pajak Penghasilan (lanjutan)

Pajak Penghasilan Tidak Final (lanjutan)

Pajak tangguhan diukur dengan menggunakan tarif pajak yang berlaku atau secara substansial telah berlaku pada tanggal laporan posisi keuangan. Pajak tangguhan dibebankan atau dikreditkan dalam laporan laba rugi dan penghasilan komprehensif lain .

Aset dan liabilitas pajak tangguhan (apabila ada) disajikan di dalam laporan posisi keuangan atas dasar kompensasi sesuai dengan penyajian aset dan liabilitas pajak kini.

Perubahan atas liabilitas pajak dicatat ketika hasil pemeriksaan diterima atau, jika Reksa Dana mengajukan banding, ketika hasil banding tersebut ditentukan.

Informasi Segmen

Bentuk pelaporan segmen adalah segmen berdasarkan investasi Reksa Dana. Segmen investasi adalah komponen investasi Reksa Dana yang dapat dibedakan berdasarkan jenis portofolio efek dan komponen itu memiliki risiko dan imbalan yang berbeda dengan risiko dan imbalan segmen lain.

Standar Akuntansi Baru

Berikut ini adalah revisi standar akuntansi dan interpretasi yang telah diterbitkan oleh Dewan Standar Akuntansi Keuangan Ikatan Akuntan Indonesia (DSAK-IAI):

- PSAK No. 1 (Revisi 2015), "Penyajian Laporan Keuangan";
- PSAK No. 4 (Revisi 2015), "Laporan Keuangan Tersendiri";
- PSAK No. 5 (Revisi 2015), "Segmen Operasi";
- PSAK No. 7 (Revisi 2015), "Pengungkapan Pihak-pihak Berelasi";
- PSAK No. 13 (Revisi 2015), "Properti Investasi";
- PSAK No. 15 (Revisi 2015), "Investasi pada Entitas Asosiasi dan Ventura Bersama";

**REKSA DANA BATAVIA DANA KAS MAXIMA
NOTES TO FINANCIAL STATEMENTS
AS OF DECEMBER 31, 2016
AND FOR THE YEAR THEN ENDED**

(Expressed in Rupiah, except Number of
Outstanding Investment Units)

**2. SUMMARY OF SIGNIFICANT ACCOUNTING
AND FINANCIAL REPORTING POLICIES
(continued)**

Income Tax (continued)

Non-final Income Tax (continued)

Deferred tax is calculated at the tax rates that have been enacted or substantively enacted at the statement of financial position date. Deferred tax is charged or credited in the statements of profit or loss and other comprehensive income.

Deferred tax assets and liabilities (if any) are offset in the statements of financial position in the same manner the current tax assets and liabilities are presented.

Amendments to tax obligations are recorded when an assessment is received or, if appealed against by the Mutual Fund, when the result of the appeal is determined.

Segment Information

The forms of segment reporting is based on the investment of the Mutual Fund. Investment segment is a component of the Mutual Fund investments may differ according to the type of portfolio securities which are subject to risks and returns that are different from the risks and returns of other segments.

**Prospective Accounting Standards
Pronouncement**

The followings are the revised accounting standards and interpretations issued by the Financial Accounting Standard Board (FASB-IAI):

- SFAS No. 1 (Revised 2015), "Presentation of Financial Statement";
- SFAS No. 4 (Revised 2015), "Separate Financial Statements"
- SFAS No. 5 (Revised 2015), "Operating Segments";
- SFAS No. 7 (Revised 2015), "Related Party Disclosures";
- SFAS No. 13 (Revised 2015), "Investment Property";
- SFAS No. 15 (Revised 2015), "Investments in Associates and Joint Ventures";

**REKSA DANA BATAVIA DANA KAS MAXIMA
CATATAN ATAS LAPORAN KEUANGAN
PADA TANGGAL 31 DESEMBER 2016 DAN
UNTUK TAHUN YANG BERAKHIR PADA
TANGGAL TERSEBUT**

(Disajikan dalam Rupiah, kecuali Jumlah Unit
Penyertaan Beredar)

**REKSA DANA BATAVIA DANA KAS MAXIMA
NOTES TO FINANCIAL STATEMENTS
AS OF DECEMBER 31, 2016
AND FOR THE YEAR THEN ENDED**
(Expressed in Rupiah, except Number of
Outstanding Investment Units)

**2. IKHTISAR KEBIJAKAN AKUNTANSI DAN
PELAPORAN KEUANGAN PENTING
(lanjutan)**

Standar Akuntansi Baru (lanjutan)

- PSAK No. 16 (Revisi 2015), "Aset Tetap";
- PSAK No. 19 (Revisi 2015), "Aset Tak Berwujud";
- PSAK No. 22 (Revisi 2015), "Kombinasi Bisnis";
- PSAK No. 24 (Revisi 2015), "Imbalan Kerja";
- PSAK No. 25 (Revisi 2015), "Kebijakan Akuntansi, Perubahan Estimasi Akuntansi dan Kesalahan";
- PSAK No. 53 (Revisi 2015), "Pembayaran Berbasis Saham";
- PSAK No. 65 (Revisi 2015), "Laporan Keuangan Konsolidasian";
- PSAK No. 66 (Revisi 2015), "Pengaturan Bersama";
- PSAK No. 67 (Revisi 2015), "Pengungkapan Kepentingan Dalam Entitas Lain";
- PSAK No. 68 (Revisi 2015), "Pengukuran Nilai Wajar";
PSAK No. 68 menyediakan satu sumber panduan tentang bagaimana nilai wajar diukur tetapi tidak menetapkan persyaratan baru mengenai kapan nilai wajar diperlukan. Standar ini menyediakan kerangka untuk menentukan nilai wajar dan menjelaskan faktor-faktor yang harus dipertimbangkan dalam mengestimasi nilai wajar. PSAK ini mengatur penggunaan harga keluar (*exit price*) dalam pengukuran nilai wajar dan persyaratan pengungkapan yang lebih ekstensif, khususnya dengan memasukkan instrumen non-keuangan ke dalam pengungkapan hierarki nilai wajar. PSAK No. 68 diterapkan secara prospektif. Perubahan ini tidak memiliki dampak signifikan terhadap pengukuran aset dan liabilitas Reksa Dana.

**2. SUMMARY OF SIGNIFICANT ACCOUNTING
AND FINANCIAL REPORTING POLICIES
(continued)**

**Prospective Accounting Standards
Pronouncement (continued)**

- SFAS No. 16 (Revised 2015), "Fixed Assets";
- SFAS No. 19 (Revised 2015), "Intangible Asset";
- SFAS No. 22 (Revised 2015), "Business Combination";
- SFAS No. 24 (Revised 2015), "Employee Benefit";
- SFAS No. 25 (Revised 2015), "Accounting Policies, Changes in Accounting Estimates and Errors";
- SFAS No. 53 (Revised 2015), "Share Based Payment";
- SFAS No. 65 (Revised 2015), "Consolidated Financial Statement";
- SFAS No. 66 (Revised 2015), "Joint Arrangements";
- SFAS No. 67 (Revised 2015), "Disclosure of Interests in Other Entities";
- SFAS No. 68 (Revised 2015), "Fair Value Measurements";
SFAS No. 68 provides a single source of guidance on how fair value is measured but does not establish new requirements for when fair value is required. This standard provides a framework for determining fair value and clarifies the factors to be considered in estimating fair value. It introduces the use of an exit price in fair value measurement, as well as extensive disclosure requirements, particularly the inclusion of non-financial instruments into the fair value hierarchy disclosure. SFAS No. 68 is applied prospectively. The change had no significant impact on the measurement of the Mutual Fund's assets and liabilities.

**REKSA DANA BATAVIA DANA KAS MAXIMA
CATATAN ATAS LAPORAN KEUANGAN
PADA TANGGAL 31 DESEMBER 2016 DAN
UNTUK TAHUN YANG BERAKHIR PADA
TANGGAL TERSEBUT**

(Disajikan dalam Rupiah, kecuali Jumlah Unit
Penyertaan Beredar)

**2. IKHTISAR KEBIJAKAN AKUNTANSI DAN
PELAPORAN KEUANGAN PENTING
(lanjutan)**

Standar Akuntansi Baru (lanjutan)

- PSAK No. 110 (Revisi 2015), "Akuntansi Sukuk"; PSAK No. 110 menambahkan klasifikasi dan pengukuran investasi sukuk yang diukur pada nilai wajar melalui penghasilan komprehensif lain. Standar ini juga menyediakan pedoman pengukuran nilai wajar. Standar ini berlaku untuk periode tahun buku yang dimulai pada atau setelah tanggal 1 Januari 2016 dan diterapkan secara prospektif. Penerapan dini diperkenankan.
- ISAK No. 30 (Revisi 2015), "Pungutan"; dan
- ISAK No. 31 (Revisi 2015), "Interpretasi atas Ruang Lingkup PSAK No. 13: Properti Investasi".

Standar berikut ini berlaku untuk laporan keuangan yang periodenya dimulai pada atau setelah 1 Januari 2017:

- Amandemen PSAK No. 1 (Revisi 2015) - "Penyajian Laporan Keuangan tentang Prakarsa Pengungkapan".

Peristiwa Setelah Periode Pelaporan

Peristiwa-peristiwa yang terjadi setelah periode pelaporan yang menyediakan tambahan informasi mengenai posisi keuangan Reksa Dana pada tanggal laporan posisi keuangan (peristiwa penyesuaian), jika ada, telah tercermin dalam laporan keuangan. Peristiwa-peristiwa yang terjadi setelah periode pelaporan yang tidak memerlukan penyesuaian (peristiwa non-penyesuaian), apabila jumlahnya material, telah diungkapkan dalam laporan keuangan.

**REKSA DANA BATAVIA DANA KAS MAXIMA
NOTES TO FINANCIAL STATEMENTS
AS OF DECEMBER 31, 2016
AND FOR THE YEAR THEN ENDED**

(Expressed in Rupiah, except Number of
Outstanding Investment Units)

**2. SUMMARY OF SIGNIFICANT ACCOUNTING
AND FINANCIAL REPORTING POLICIES
(continued)**

**Prospective Accounting Standards
Pronouncement (continued)**

- SFAS No. 110 (Revised 2015), "Accounting for Sukuk"; SFAS No. 110 add the classification and measurement of investment securities measured at fair value through other comprehensive income. This standard also provides guidance on fair value measurements. This standard applies to the period of the financial year beginning on or after January 1, 2016 and prospectively applied. Earlier application is permitted.
- IFAS No. 30 (Revised 2015), "Levies"; and
- IFAS No. 31 (Revised 2015), "Interpretation of Scope SFAS No. 13: Investment Property".

The following standards are effective for financial statements covering periods beginning on or after January 1, 2017:

- Amendments to SFAS No. 1 (Revised 2015) - "Presentation of Financial Statements of Disclosure Initiative". IFAS No. 30 (Revised 2015), "Levies"; and

Events After the Reporting Period

Post year-end events that provide additional information about the Mutual Fund's statements of financial position at the reporting date (adjusting events), if any, are reflected in the financial statements. Post year-end events that are not adjusting events are disclosed in the notes to financial statements when it's material.

**REKSA DANA BATAVIA DANA KAS MAXIMA
CATATAN ATAS LAPORAN KEUANGAN
PADA TANGGAL 31 DESEMBER 2016 DAN
UNTUK TAHUN YANG BERAKHIR PADA
TANGGAL TERSEBUT**

(Disajikan dalam Rupiah, kecuali Jumlah Unit
Penyertaan Beredar)

**3. PENGGUNAAN PERTIMBANGAN,
ESTIMASI DAN ASUMSI MANAJER
INVESTASI**

Dalam penerapan kebijakan akuntansi Reksa Dana, seperti yang diungkapkan dalam Catatan 2 atas laporan keuangan, Manajer Investasi harus membuat pertimbangan, estimasi dan asumsi atas nilai tercatat aset dan liabilitas yang tidak tersedia oleh sumber-sumber lain. Estimasi dan asumsi berdasarkan pada pengalaman historis dan faktor lain yang dipertimbangkan relevan.

Manajer Investasi berkeyakinan bahwa pengungkapan berikut telah mencakup ikhtisar pertimbangan, estimasi dan asumsi signifikan yang dibuat oleh Manajer Investasi, yang berdampak terhadap jumlah-jumlah yang dilaporkan serta pengungkapan dalam laporan keuangan.

Pertimbangan

Pertimbangan berikut dibuat oleh Manajer Investasi dalam proses implementasi kebijakan akuntansi Reksa Dana yang memiliki dampak yang paling signifikan terhadap jumlah-jumlah yang diakui dalam laporan keuangan:

Mata Uang Fungsional

Mata uang fungsional Reksa Dana adalah mata uang lingkungan ekonomi utama dimana Reksa Dana beroperasi. Mata uang tersebut, antara lain, adalah yang paling memengaruhi nilai portofolio efek dan unit penyertaan, mata uang dari negara yang kekuatan persaingan dan peraturannya sebagian besar menentukan nilai portofolio efek dan unit penyertaan, dan merupakan mata uang yang mana dana dari aktivitas pendanaan dihasilkan.

Klasifikasi Instrumen Keuangan

Reksa Dana menentukan klasifikasi aset dan liabilitas tertentu sebagai aset keuangan dan liabilitas keuangan dengan pertimbangan apakah aset dan liabilitas tersebut memenuhi definisi yang ditetapkan dalam PSAK No. 55

**REKSA DANA BATAVIA DANA KAS MAXIMA
NOTES TO FINANCIAL STATEMENTS
AS OF DECEMBER 31, 2016
AND FOR THE YEAR THEN ENDED
(Expressed in Rupiah, except Number of
Outstanding Investment Units)**

**3. THE INVESTMENT MANAGER USE OF
JUDGMENTS, ESTIMATES, AND
ASSUMPTIONS**

In the application of the Mutual Fund's accounting policies, which are described in Note 2 to the financial statements, the Investment Manager is required to make judgments, estimates and assumptions about the carrying amounts of asset and liabilities that are not readily apparent from other sources. The estimates and assumptions are based on historical experience and other factors that are considered to be relevant.

The Investment Manager believes that the following represents a summary of the significant judgments, estimates and assumptions that affected certain reported amounts and disclosures in the financial statements.

Judgments

The following judgments are made by the Investment Manager in the process of applying the Mutual Fund's accounting policies that have the most significant effects on the amounts recognized in the financial statements:

Functional Currency

The Mutual Fund's functional currency is the currency of the primary economic environment in which the Mutual Fund operates. It is the currency, among others, that mainly influences the values of investments portfolio and units, of the country whose competitive forces and regulations mainly determine the value of investment portfolios and units. And the currency which funds from financing activities are generated.

Classification of Financial Instrument

The Mutual Fund determines the classifications of certain assets and liabilities as financial assets and financial liabilities by judging if they meet the definition set forth in SFAS No. 55.

**REKSA DANA BATAVIA DANA KAS MAXIMA
CATATAN ATAS LAPORAN KEUANGAN
PADA TANGGAL 31 DESEMBER 2016 DAN
UNTUK TAHUN YANG BERAKHIR PADA
TANGGAL TERSEBUT**

(Disajikan dalam Rupiah, kecuali Jumlah Unit
Penyertaan Beredar)

**3. PENGGUNAAN PERTIMBANGAN,
ESTIMASI DAN ASUMSI MANAJER
INVESTASI (lanjutan)**

Pertimbangan (lanjutan)

Klasifikasi Instrumen Keuangan (lanjutan)

Dengan demikian, aset keuangan dan liabilitas keuangan dicatat sesuai dengan kebijakan akuntansi Reksa Dana seperti yang diungkapkan dalam Catatan 2.

Cadangan Kerugian Penurunan Nilai Aset
Keuangan

Cadangan kerugian penurunan nilai dipelihara pada jumlah yang menurut Manajer Investasi adalah memadai untuk menutup kemungkinan tidak tertagihnya aset keuangan. Pada setiap tanggal laporan posisi keuangan, Reksa Dana secara spesifik menelaah apakah telah terdapat bukti objektif bahwa suatu aset keuangan telah mengalami penurunan nilai (tidak tertagih).

Jumlah cadangan yang dibentuk adalah berdasarkan pengalaman penagihan masa lalu dan faktor-faktor lainnya yang mungkin memengaruhi kolektibilitas, antara lain kemungkinan kesulitan likuiditas atau kesulitan keuangan yang signifikan yang dialami oleh debitur atau penundaan pembayaran yang signifikan.

Jika terdapat bukti objektif penurunan nilai, maka saat dan besaran jumlah yang dapat ditagih diestimasi berdasarkan pengalaman kerugian masa lalu. Cadangan kerugian penurunan nilai dibentuk atas akun-akun yang diidentifikasi secara spesifik telah mengalami penurunan nilai. Suatu evaluasi atas piutang yang bertujuan untuk mengidentifikasi jumlah cadangan yang harus dibentuk, dilakukan secara berkala sepanjang tahun. Oleh karena itu, saat dan besaran jumlah cadangan kerugian penurunan nilai yang tercatat pada setiap periode dapat berbeda tergantung pada pertimbangan dan estimasi yang digunakan.

**REKSA DANA BATAVIA DANA KAS MAXIMA
NOTES TO FINANCIAL STATEMENTS
AS OF DECEMBER 31, 2016
AND FOR THE YEAR THEN ENDED**

(Expressed in Rupiah, except Number of
Outstanding Investment Units)

**3. THE INVESTMENT MANAGER USE OF
JUDGMENTS, ESTIMATES AND
ASSUMPTIONS (continued)**

Judgements (continued)

Classification of Financial Instrument
(continued)

Accordingly, the financial assets and financial liabilities are accounted for in accordance with the Mutual Fund's accounting policies disclosed in Note 2.

Allowance for Impairment of Financial Assets

Allowance for impairment of losses is maintained at a level considered by Investment Manager is adequate to provide for potentially uncollectible financial assets. The Mutual Funds assesses specifically at each statements of financial position date whether there is objective evidence that a financial asset is impaired (uncollectible) specifically.

The level of allowance is based on past collection experience and other factors that may affect collectibility, such as the probability of insolvency or significant financial difficulties of the debtors or significant delay in payments.

If there is an objective evidence of impairment, timing and collectible amounts are estimated based on historical loss data in the past. Allowance of impairment is provided on accounts specifically identified as impaired. Evaluation of receivables to determine the total allowance to be provided is performed periodically during the year. Therefore, the timing and amount of allowance impairment loss recorded at each period might differ based on the judgments and estimates that have been used.

**REKSA DANA BATAVIA DANA KAS MAXIMA
CATATAN ATAS LAPORAN KEUANGAN
PADA TANGGAL 31 DESEMBER 2016 DAN
UNTUK TAHUN YANG BERAKHIR PADA
TANGGAL TERSEBUT**

(Disajikan dalam Rupiah, kecuali Jumlah Unit
Penyertaan Beredar)

**3. PENGGUNAAN PERTIMBANGAN,
ESTIMASI DAN ASUMSI MANAJER
INVESTASI (lanjutan)**

Pertimbangan (lanjutan)

Cadangan Kerugian Penurunan Nilai Aset
Keuangan (lanjutan)

Nilai tercatat pinjaman yang diberikan dan
piutang diungkapkan pada Catatan 21.

Pajak Penghasilan

Pertimbangan yang signifikan dibutuhkan
untuk menentukan jumlah pajak penghasilan.
Terdapat banyak transaksi dan perhitungan
yang mengakibatkan ketidakpastian
penentuan jumlah pajak penghasilan.

Estimasi dan Asumsi

Asumsi utama mengenai masa depan dan
sumber utama lain dalam mengestimasi
ketidakpastian pada tanggal pelaporan yang
mempunyai risiko signifikan yang dapat
menyebabkan penyesuaian material terhadap
nilai tercatat aset dan liabilitas dalam periode
selanjutnya diungkapkan di bawah ini.
Manajer Investasi mendasarkan asumsi dan
estimasi pada parameter yang tersedia saat
laporan keuangan disusun. Keadaan dan
asumsi yang ada tentang perkembangan
masa depan dapat berubah karena
perubahan kondisi pasar yang timbul di luar
kendali Manajer Investasi. Perubahan
tersebut tercermin dalam asumsi ketika
terjadi.

Nilai Wajar Instrumen Keuangan

Standar Akuntansi Keuangan di Indonesia
mensyaratkan pengukuran aset keuangan
dan liabilitas keuangan tertentu pada nilai
wajarnya dan penyajian ini mengharuskan
penggunaan estimasi. Komponen pengukuran
nilai wajar yang signifikan ditentukan
berdasarkan bukti objektif yang dapat
diverifikasi (seperti nilai tukar dan suku
bunga), sedangkan saat dan besaran
perubahan nilai wajar dapat menjadi berbeda
karena penggunaan metode penilaian yang
berbeda.

**REKSA DANA BATAVIA DANA KAS MAXIMA
NOTES TO FINANCIAL STATEMENTS
AS OF DECEMBER 31, 2016
AND FOR THE YEAR THEN ENDED
(Expressed in Rupiah, except Number of
Outstanding Investment Units)**

**3. THE INVESTMENT MANAGER USE OF
ESTIMATES, JUDGMENTS AND
ASSUMPTIONS (continued)**

Judgements (continued)

Allowance for Impairment of Financial Assets
(continued)

The carrying value of the Mutual Fund's loans
and receivables are set out in Note 21.

Income Taxes

Significant judgment is required in determining
the provision for income taxes. There are
many transactions and calculations for which
the ultimate tax determination is uncertain.

Estimates and Assumptions

The key assumptions concerning the future
and other key sources of estimation
uncertainty at the reporting date that have a
significant risk of causing a material
adjustment to the carrying amounts of assets
and liabilities within the next financial period
are disclosed below. The Investment Manager
based its assumptions and estimates in
parameters available when the financial
statements were prepared. Existing
circumstances and assumptions about future
developments may change due to market
changes on circumstances arising beyond the
control of the Investment Manager. Such
changes are reflected in the assumptions
when they occur.

Fair Values of Financial Instruments

Indonesian Financial Accounting Standards
require measurement of certain financial
assets and financial liabilities at fair value, and
the disclosure requires the use of estimates.
Significant component of fair value
measurement is determined based on
verifiable objective evidence (i.e., foreign
exchange rate and interest rate), while timing
and amount of changes in fair value might
differ due to different valuation method used.

**REKSA DANA BATAVIA DANA KAS MAXIMA
CATATAN ATAS LAPORAN KEUANGAN
PADA TANGGAL 31 DESEMBER 2016 DAN
UNTUK TAHUN YANG BERAKHIR PADA
TANGGAL TERSEBUT**

(Disajikan dalam Rupiah, kecuali Jumlah Unit
Penyertaan Beredar)

**REKSA DANA BATAVIA DANA KAS MAXIMA
NOTES TO FINANCIAL STATEMENTS
AS OF DECEMBER 31, 2016
AND FOR THE YEAR THEN ENDED**

(Expressed in Rupiah, except Number of
Outstanding Investment Units)

**3. PENGGUNAAN PERTIMBANGAN,
ESTIMASI DAN ASUMSI MANAJER
INVESTASI (lanjutan)**

Estimasi dan Asumsi (lanjutan)

Nilai Wajar Instrumen (lanjutan)

Nilai wajar aset keuangan dan liabilitas
keuangan diungkapkan pada Catatan 21.

4. PORTOFOLIO EFEK

Rincian portofolio efek pada tanggal
31 Desember 2016 dan 2015 adalah:

Instrumen Pasar Uang

2016					
Jenis efek	Nilai nominal/ Nominal value	Tingkat bunga per tahun/ Interest rate per annum (%)	Tanggal jatuh tempo/ Maturity date	Persentase terhadap jumlah portofolio efek/ Percentage of total investment portfolios (%)	Type of investments
Deposito berjangka					Time deposits
PT Bank Pembangunan Daerah Sulawesi Utara	90.000.000.000	9,75	30-Jan-17	3,73	PT Bank Pembangunan Daerah Sulawesi Utara
PT Bank Pembangunan Daerah Sumatera Barat	80.000.000.000	9,00	30-Jan-17	3,32	PT Bank Pembangunan Daerah Sumatera Barat
PT Bank Pembangunan Daerah Sulawesi Utara	60.000.000.000	8,75	13-Jan-17	2,49	PT Bank Pembangunan Daerah Sulawesi Utara
PT Bank Woori Saudara Indonesia 1906 Tbk	60.000.000.000	8,50	2-Mar-17	2,49	PT Bank Woori Saudara Indonesia 1906 Tbk
PT Bank Capital Indonesia Tbk	54.000.000.000	8,25	28-Mar-17	2,24	PT Bank Capital Indonesia Tbk
PT Bank J Trust Indonesia Tbk	50.000.000.000	9,25	16-Jan-17	2,08	PT Bank J trust Indonesia Tbk
PT Bank Victoria Internasional Tbk	50.000.000.000	8,75	13-Jan-17	2,08	PT Bank Victoria Internasional Tbk
PT Bank Victoria Internasional Tbk	40.000.000.000	8,50	5-Jan-17	1,66	PT Bank Victoria Internasional Tbk
PT Bank Pembangunan Daerah Sumatera Barat	40.000.000.000	8,50	2-Mar-17	1,66	PT Bank Pembangunan Daerah Sumatera Barat
PT Bank J Trust Indonesia Tbk	40.000.000.000	9,25	6-Jan-17	1,66	PT Bank J trust Indonesia Tbk
PT Bank Jabar Banten Syariah	40.000.000.000	8,50	2-Mar-17	1,66	PT Bank Jabar banten Syariah

**3. THE INVESTMENT MANAGER USE OF
ESTIMATES, JUDGMENTS AND
ASSUMPTIONS (continued)**

Estimates and Assumptions (continued)

Fair Values of Financial Instrument
(continued)

The fair value of financial assets and financial
liabilities are set out in Note 21.

4. INVESTMENT PORTFOLIOS

Summary of investment portfolios as of
December 31, 2016 and 2015 are as follow:

Money Market Instruments

**REKSA DANA BATAVIA DANA KAS MAXIMA
CATATAN ATAS LAPORAN KEUANGAN
PADA TANGGAL 31 DESEMBER 2016 DAN
UNTUK TAHUN YANG BERAKHIR PADA
TANGGAL TERSEBUT**

(Disajikan dalam Rupiah, kecuali Jumlah Unit
Penyertaan Beredar)

**REKSA DANA BATAVIA DANA KAS MAXIMA
NOTES TO FINANCIAL STATEMENTS
AS OF DECEMBER 31, 2016
AND FOR THE YEAR THEN ENDED**

(Expressed in Rupiah, except Number of
Outstanding Investment Units)

4. PORTOFOLIO EFEK (lanjutan)

Instrumen Pasar Uang (lanjutan)

4. INVESTMENT PORTFOLIOS (continued)

Money Market Instruments (continued)

2016					
Jenis efek	Nilai nominal/ Nominal value	Tingkat bunga per tahun/ Interest rate per annum (%)	Tanggal jatuh tempo/ Maturity date	Persentase terhadap jumlah portofolio efek/ Percentage of total investment portfolios (%)	Type of investments
Deposito berjangka (lanjutan)					Time deposits (continued)
PT Bank Woori Saudara Indonesia 1906 Tbk	35.000.000.000	8,50	9-Jan-17	1,45	PT Bank Woori Saudara Indonesia 1906 Tbk
PT Bank Pembangunan Daerah Sumatera Barat	30.000.000.000	8,75	9-Jan-17	1,24	PT Bank Pembangunan Daerah Sumatera Barat
PT Bank QNB Kesawan Tbk	30.000.000.000	8,50	5-Jan-17	1,24	PT Bank QNB Kesawan Tbk
PT Bank Panin Syariah	30.000.000.000	8,50	16-Jan-17	1,24	PT Bank Panin Syariah
PT Bank Rakyat Indonesia Agro Tbk	30.000.000.000	8,50	9-Jan-17	1,24	PT Bank Rakyat Indonesia Agro Tbk
PT Bank Muamalat Indonesia Tbk	30.000.000.000	8,75	13-Jan-17	1,24	PT Bank Muamalat Indonesia Tbk
PT Bank Muamalat Indonesia Tbk	30.000.000.000	9,00	30-Jan-17	1,24	PT Bank Muamalat Indonesia Tbk
PT Bank Pembangunan Daerah Jawa Barat dan Banten Tbk	30.000.000.000	9,00	16-Jan-17	1,24	PT Bank Pembangunan Daerah Jawa Barat dan Banten Tbk
PT Bank Bukopin Tbk	25.000.000.000	8,00	3-Jan-17	1,04	PT Bank Bukopin Tbk
PT Bank Pembangunan Daerah Jawa Barat dan Banten Tbk	25.000.000.000	9,00	30-Jan-17	1,04	PT Bank Pembangunan Daerah Jawa Barat dan Banten Tbk
PT Bank Jabar Banten Syariah	25.000.000.000	9,00	16-Mar-17	1,04	PT Bank Jabar Banten Syariah
PT Bank Pembangunan Daerah Jawa Barat dan Banten Tbk	20.000.000.000	9,00	23-Jan-17	0,83	PT Bank Pembangunan Daerah Jawa Barat dan Banten Tbk
PT Bank Rakyat Indonesia Agro Tbk	20.000.000.000	9,00	30-Jan-17	0,83	PT Bank Rakyat Indonesia Agro Tbk
PT Bank Pembangunan Daerah Sulawesi Utara	20.000.000.000	8,75	7-Jan-17	0,83	PT Bank Pembangunan Daerah Sulawesi Utara
PT Bank QNB Kesawan Tbk	10.000.000.000	8,50	19-Jan-17	0,42	PT Bank QNB Kesawan Tbk
PT Bank QNB Kesawan Tbk	10.000.000.000	9,00	30-Jan-17	0,42	PT Bank QNB Kesawan Tbk
PT Bank Rakyat Indonesia Agro Tbk	10.000.000.000	8,50	5-Jan-17	0,42	PT Bank Rakyat Indonesia Agro Tbk
PT Bank Victoria Internasional Tbk	10.000.000.000	9,00	30-Jan-17	0,42	PT Bank Victoria Internasional Tbk
Standard Chartered Bank	2.900.000.000	3,00	3-Jan-17	0,12	Standard Chartered Bank
Jumlah	<u>1.026.900.000.000</u>			<u>42,61</u>	

**REKSA DANA BATAVIA DANA KAS MAXIMA
CATATAN ATAS LAPORAN KEUANGAN
PADA TANGGAL 31 DESEMBER 2016 DAN
UNTUK TAHUN YANG BERAKHIR PADA
TANGGAL TERSEBUT**

(Disajikan dalam Rupiah, kecuali Jumlah Unit
Penyertaan Beredar)

**REKSA DANA BATAVIA DANA KAS MAXIMA
NOTES TO FINANCIAL STATEMENTS
AS OF DECEMBER 31, 2016
AND FOR THE YEAR THEN ENDED**

(Expressed in Rupiah, except Number of
Outstanding Investment Units)

4. PORTOFOLIO EFEK (lanjutan)

4. INVESTMENT PORTFOLIOS (continued)

Instrumen Pasar Uang (lanjutan)

Money Market Instruments (continued)

2015					
Jenis efek	Nilai nominal/ Nominal value	Tingkat bunga per tahun/ Interest rate per annum (%)	Tanggal jatuh tempo/ Maturity date	Persentase terhadap jumlah portofolio efek/ Percentage of total investment portfolios (%)	Type of investments
Deposito berjangka (lanjutan)					Time deposits (continued)
PT Bank Himpunan Saudara 1906 Tbk	5.000.000.000	9,50	4-Jan-16	0,31	PT Bank Himpunan Saudara 1906 Tbk
PT Bank Himpunan Saudara 1906 Tbk	5.000.000.000	9,50	4-Jan-16	0,31	PT Bank Himpunan Saudara 1906 Tbk
PT Bank Himpunan Saudara 1906 Tbk	5.000.000.000	9,50	4-Jan-16	0,31	PT Bank Himpunan Saudara 1906 Tbk
PT Bank Himpunan Saudara 1906 Tbk	5.000.000.000	9,50	4-Jan-16	0,31	PT Bank Himpunan Saudara 1906 Tbk
PT Bank Himpunan Saudara 1906 Tbk	5.000.000.000	9,50	4-Jan-16	0,31	PT Bank Himpunan Saudara 1906 Tbk
PT Bank Jabar Banten Syariah	5.000.000.000	9,75	4-Jan-16	0,31	PT Bank Jabar Banten Syariah
PT Bank Jabar Banten Syariah	5.000.000.000	9,75	4-Jan-16	0,31	PT Bank Jabar Banten Syariah
PT Bank Jabar Banten Syariah	5.000.000.000	9,75	4-Jan-16	0,31	PT Bank Jabar Banten Syariah
PT Bank Jabar Banten Syariah	5.000.000.000	9,75	4-Jan-16	0,31	PT Bank Jabar Banten Syariah
PT Bank Jabar Banten Syariah	5.000.000.000	9,75	4-Jan-16	0,31	PT Bank Jabar Banten Syariah
PT Bank Jabar Banten Syariah	5.000.000.000	9,75	4-Jan-16	0,31	PT Bank Jabar Banten Syariah
PT Bank Jabar Banten Syariah	5.000.000.000	9,75	4-Jan-16	0,31	PT Bank Jabar Banten Syariah
PT Bank Jabar Banten Syariah	5.000.000.000	9,75	4-Jan-16	0,31	PT Bank Jabar Banten Syariah
PT Bank Jabar Banten Syariah	5.000.000.000	9,75	4-Jan-16	0,31	PT Bank Jabar Banten Syariah
PT Bank Jabar Banten Syariah	5.000.000.000	9,75	4-Jan-16	0,31	PT Bank Jabar Banten Syariah
PT Bank Jabar Banten Syariah	5.000.000.000	9,75	4-Jan-16	0,31	PT Bank Jabar Banten Syariah
PT Bank Jabar Banten Syariah	5.000.000.000	9,75	4-Jan-16	0,31	PT Bank Jabar Banten Syariah
PT Bank Jabar Banten Syariah	5.000.000.000	9,75	4-Jan-16	0,31	PT Bank Jabar Banten Syariah
PT Bank J Trust Indonesia Tbk	5.000.000.000	10,25	11-Jan-16	0,31	PT Bank J Trust Indonesia Tbk
PT Bank J Trust Indonesia Tbk	5.000.000.000	10,25	11-Jan-16	0,31	PT Bank J Trust Indonesia Tbk
PT Bank J Trust Indonesia Tbk	5.000.000.000	10,25	11-Jan-16	0,31	PT Bank J Trust Indonesia Tbk
PT Bank J Trust Indonesia Tbk	5.000.000.000	10,25	11-Jan-16	0,31	PT Bank J Trust Indonesia Tbk
PT Bank Mayapada International Tbk	5.000.000.000	9,50	4-Jan-16	0,31	PT Bank Mayapada International Tbk
PT Bank Mayapada International Tbk	5.000.000.000	9,50	4-Jan-16	0,31	PT Bank Mayapada International Tbk
PT Bank Mayapada International Tbk	5.000.000.000	9,50	4-Jan-16	0,31	PT Bank Mayapada International Tbk
PT Bank Mayapada International Tbk	5.000.000.000	9,50	4-Jan-16	0,31	PT Bank Mayapada International Tbk
PT Bank Mayapada International Tbk	5.000.000.000	9,50	7-Jan-16	0,31	PT Bank Mayapada International Tbk
PT Bank Mayapada International Tbk	5.000.000.000	9,50	7-Jan-16	0,31	PT Bank Mayapada International Tbk
PT Bank Mayapada International Tbk	5.000.000.000	9,50	7-Jan-16	0,31	PT Bank Mayapada International Tbk

**REKSA DANA BATAVIA DANA KAS MAXIMA
CATATAN ATAS LAPORAN KEUANGAN
PADA TANGGAL 31 DESEMBER 2016 DAN
UNTUK TAHUN YANG BERAKHIR PADA
TANGGAL TERSEBUT**

(Disajikan dalam Rupiah, kecuali Jumlah Unit
Penyertaan Beredar)

**REKSA DANA BATAVIA DANA KAS MAXIMA
NOTES TO FINANCIAL STATEMENTS
AS OF DECEMBER 31, 2016
AND FOR THE YEAR THEN ENDED**

(Expressed in Rupiah, except Number of
Outstanding Investment Units)

4. PORTOFOLIO EFEK (lanjutan)

Instrumen Pasar Uang (lanjutan)

4. INVESTMENT PORTFOLIOS (continued)

Money Market Instruments (continued)

2015					
Jenis efek	Nilai nominal/ Nominal value	Tingkat bunga per tahun/ Interest rate per annum (%)	Tanggal jatuh tempo/ Maturity date	Persentase terhadap jumlah portofolio efek/ Percentage of total investment portfolios (%)	Type of investments
Deposito berjangka (lanjutan)					Time deposits (continued)
PT Bank Victoria International Tbk	5.000.000.000	10,50	4-Jan-16	0,31	PT Bank Victoria International Tbk
PT Bank Victoria International Tbk	5.000.000.000	10,50	4-Jan-16	0,31	PT Bank Victoria International Tbk
PT Bank Victoria International Tbk	5.000.000.000	10,50	4-Jan-16	0,31	PT Bank Victoria International Tbk
PT Bank Victoria International Tbk	5.000.000.000	10,50	4-Jan-16	0,31	PT Bank Victoria International Tbk
PT Bank Victoria International Tbk	5.000.000.000	10,50	4-Jan-16	0,31	PT Bank Victoria International Tbk
PT Bank Victoria International Tbk	5.000.000.000	10,50	4-Jan-16	0,31	PT Bank Victoria International Tbk
PT Bank Victoria International Tbk	5.000.000.000	10,50	4-Jan-16	0,31	PT Bank Victoria International Tbk
PT Bank Victoria International Tbk	5.000.000.000	10,50	4-Jan-16	0,31	PT Bank Victoria International Tbk
PT Bank Victoria International Tbk	5.000.000.000	10,50	4-Jan-16	0,31	PT Bank Victoria International Tbk
PT Bank Victoria International Tbk	5.000.000.000	10,50	4-Jan-16	0,31	PT Bank Victoria International Tbk
PT Bank Victoria International Tbk	5.000.000.000	10,50	4-Jan-16	0,31	PT Bank Victoria International Tbk
PT Bank Victoria International Tbk	5.000.000.000	10,50	4-Jan-16	0,31	PT Bank Victoria International Tbk
PT Bank Victoria International Tbk	5.000.000.000	9,75	7-Jan-16	0,31	PT Bank Victoria International Tbk
PT Bank Victoria International Tbk	5.000.000.000	9,75	7-Jan-16	0,31	PT Bank Victoria International Tbk
PT Bank Pembangunan Daerah Sumatera Barat	5.000.000.000	9,50	4-Jan-16	0,31	PT Bank Pembangunan Daerah Sumatera Barat
PT Bank Pembangunan Daerah Sumatera Barat	5.000.000.000	9,50	4-Jan-16	0,31	PT Bank Pembangunan Daerah Sumatera Barat
PT Bank Pembangunan Daerah Sumatera Barat	5.000.000.000	9,50	4-Jan-16	0,31	PT Bank Pembangunan Daerah Sumatera Barat
PT Bank Pembangunan Daerah Sumatera Barat	5.000.000.000	9,50	4-Jan-16	0,31	PT Bank Pembangunan Daerah Sumatera Barat
PT Bank Pembangunan Daerah Sumatera Barat	5.000.000.000	9,50	4-Jan-16	0,31	PT Bank Pembangunan Daerah Sumatera Barat
PT Bank Pembangunan Daerah Sumatera Barat	5.000.000.000	9,50	4-Jan-16	0,31	PT Bank Pembangunan Daerah Sumatera Barat
PT Bank Pembangunan Daerah Sumatera Barat	5.000.000.000	9,50	4-Jan-16	0,31	PT Bank Pembangunan Daerah Sumatera Barat
PT Bank Pembangunan Daerah Sumatera Barat	5.000.000.000	9,75	4-Jan-16	0,31	PT Bank Pembangunan Daerah Sumatera Barat

**REKSA DANA BATAVIA DANA KAS MAXIMA
CATATAN ATAS LAPORAN KEUANGAN
PADA TANGGAL 31 DESEMBER 2016 DAN
UNTUK TAHUN YANG BERAKHIR PADA
TANGGAL TERSEBUT**

(Disajikan dalam Rupiah, kecuali Jumlah Unit
Penyertaan Beredar)

**REKSA DANA BATAVIA DANA KAS MAXIMA
NOTES TO FINANCIAL STATEMENTS
AS OF DECEMBER 31, 2016
AND FOR THE YEAR THEN ENDED**

(Expressed in Rupiah, except Number of
Outstanding Investment Units)

4. PORTOFOLIO EFEK (lanjutan)

Instrumen Pasar Uang (lanjutan)

4. INVESTMENT PORTFOLIOS (continued)

Money Market Instruments (continued)

2015					
Jenis efek	Nilai nominal/ Nominal value	Tingkat bunga per tahun/ Interest rate per annum (%)	Tanggal jatuh tempo/ Maturity date	Persentase terhadap jumlah portofolio efek/ Percentage of total investment portfolios (%)	Type of investments
Deposito berjangka (lanjutan)					Time deposits (continued)
PT Bank Pembangunan Daerah Sumatera Barat	5.000.000.000	9,75	4-Jan-16	0,31	PT Bank Pembangunan Daerah Sumatera Barat
PT Bank Pembangunan Daerah Sumatera Barat	5.000.000.000	9,75	11-Jan-16	0,31	PT Bank Pembangunan Daerah Sumatera Barat
PT Bank Pembangunan Daerah Sumatera Barat	5.000.000.000	9,75	11-Jan-16	0,31	PT Bank Pembangunan Daerah Sumatera Barat
PT Bank Pembangunan Daerah Sumatera Barat	5.000.000.000	9,75	11-Jan-16	0,31	PT Bank Pembangunan Daerah Sumatera Barat
PT Bank Pembangunan Daerah Sumatera Barat	5.000.000.000	9,75	11-Jan-16	0,31	PT Bank Pembangunan Daerah Sumatera Barat
PT Bank Pembangunan Daerah Sumatera Barat	5.000.000.000	9,75	4-Jan-16	0,31	PT Bank Pembangunan Daerah Sumatera Barat
PT Bank Pembangunan Daerah Sumatera Barat	5.000.000.000	9,75	4-Jan-16	0,31	PT Bank Pembangunan Daerah Sumatera Barat
PT Bank Pembangunan Daerah Sumatera Barat	5.000.000.000	9,75	4-Jan-16	0,31	PT Bank Pembangunan Daerah Sumatera Barat
PT Bank Pembangunan Daerah Sumatera Barat	5.000.000.000	9,75	7-Jan-16	0,31	PT Bank Pembangunan Daerah Sumatera Barat
PT Bank Pembangunan Daerah Sumatera Barat	5.000.000.000	9,75	7-Jan-16	0,31	PT Bank Pembangunan Daerah Sumatera Barat
PT Bank Pembangunan Daerah Sumatera Barat	5.000.000.000	9,75	11-Jan-16	0,31	PT Bank Pembangunan Daerah Sumatera Barat
PT Bank Pembangunan Daerah Sumatera Barat	5.000.000.000	9,75	11-Jan-16	0,31	PT Bank Pembangunan Daerah Sumatera Barat

**REKSA DANA BATAVIA DANA KAS MAXIMA
CATATAN ATAS LAPORAN KEUANGAN
PADA TANGGAL 31 DESEMBER 2016 DAN
UNTUK TAHUN YANG BERAKHIR PADA
TANGGAL TERSEBUT**

(Disajikan dalam Rupiah, kecuali Jumlah Unit
Penyertaan Beredar)

**REKSA DANA BATAVIA DANA KAS MAXIMA
NOTES TO FINANCIAL STATEMENTS
AS OF DECEMBER 31, 2016
AND FOR THE YEAR THEN ENDED**

(Expressed in Rupiah, except Number of
Outstanding Investment Units)

4. PORTOFOLIO EFEK (lanjutan)

Instrumen Pasar Uang (lanjutan)

4. INVESTMENT PORTFOLIOS (continued)

Money Market Instruments (continued)

2015					
Jenis efek	Nilai nominal/ Nominal value	Tingkat bunga per tahun/ Interest rate per annum (%)	Tanggal jatuh tempo/ Maturity date	Persentase terhadap jumlah portofolio efek/ Percentage of total investment portfolios (%)	Type of investments
Deposito berjangka (lanjutan)					Time deposits (continued)
PT Bank Pembangunan Daerah Sumatera Barat	5.000.000.000	9,75	11-Jan-16	0,31	PT Bank Pembangunan Daerah Sumatera Barat
PT Bank Pembangunan Daerah Sumatera Barat	5.000.000.000	9,75	11-Jan-16	0,31	PT Bank Pembangunan Daerah Sumatera Barat
PT Bank Pembangunan Daerah Sumatera Barat	5.000.000.000	9,75	11-Jan-16	0,31	PT Bank Pembangunan Daerah Sumatera Barat
PT Bank Pembangunan Daerah Sumatera Barat	5.000.000.000	9,75	11-Jan-16	0,31	PT Bank Pembangunan Daerah Sumatera Barat
PT Bank Pembangunan Daerah Sumatera Barat	5.000.000.000	9,75	11-Jan-16	0,31	PT Bank Pembangunan Daerah Sumatera Barat
PT Bank Pembangunan Daerah Sumatera Barat	5.000.000.000	9,75	11-Jan-16	0,31	PT Bank Pembangunan Daerah Sumatera Barat
PT Bank Pembangunan Daerah Sumatera Barat	5.000.000.000	9,75	11-Jan-16	0,31	PT Bank Pembangunan Daerah Sumatera Barat
PT Bank Pembangunan Daerah Sumatera Barat	5.000.000.000	9,75	11-Jan-16	0,31	PT Bank Pembangunan Daerah Sumatera Barat
PT Bank Pembangunan Daerah Sumatera Barat	5.000.000.000	9,75	11-Jan-16	0,31	PT Bank Pembangunan Daerah Sumatera Barat
PT Bank Pembangunan Daerah Sumatera Barat	5.000.000.000	10,00	29-Jan-16	0,31	PT Bank Pembangunan Daerah Sumatera Barat
PT Bank Pembangunan Daerah Sumatera Barat	5.000.000.000	10,00	29-Jan-16	0,31	PT Bank Pembangunan Daerah Sumatera Barat
Standard Chartered Bank	4.300.000.000	4,25	4-Jan-16	0,27	Standard Chartered Bank
Jumlah	768.300.000.000			47,64	Total

**REKSA DANA BATAVIA DANA KAS MAXIMA
CATATAN ATAS LAPORAN KEUANGAN
PADA TANGGAL 31 DESEMBER 2016 DAN
UNTUK TAHUN YANG BERAKHIR PADA
TANGGAL TERSEBUT**
(Disajikan dalam Rupiah, kecuali Jumlah Unit
Penyertaan Beredar)

**REKSA DANA BATAVIA DANA KAS MAXIMA
NOTES TO FINANCIAL STATEMENTS
AS OF DECEMBER 31, 2016
AND FOR THE YEAR THEN ENDED**
(Expressed in Rupiah, except Number of
Outstanding Investment Units)

4. PORTOFOLIO EFEK (lanjutan)

4. INVESTMENT PORTFOLIOS (continued)

Efek Utang

Debt Instruments

2016							Persentase terhadap jumlah portofolio efek/ Percentage of total investment portfolios	Type of investments
Jenis efek	Peringkat/ Rank	Nilai nominal/ Nominal value	Nilai wajar/ Fair value	Tingkat bunga per tahun/ Interest rate per annum	Tanggal jatuh tempo/ Maturity date		%	
Efek Utang Swasta								Corporate Bonds
Obligasi Berkelanjutan I WOM FIN Tahap IV Tahun 2015 A	-	10.000.000.000	10.000.000.000	9,35	2-Jan-17		1,66	Obligasi Berkelanjutan I WOM FIN Tahap IV Tahun 2015 A
Obligasi Berkelanjutan III SMF Tahap III Tahun 2015	idAA+	15.000.000.000	15.002.115.000	9,25	3-Jan-17		0,41	Obligasi Berkelanjutan III SMF Tahap III Tahun 2015
Obligasi PLN XI Tahun 2010 Seri A	idAAA	3.000.000.000	3.000.000.000	11,95	12-Jan-17		0,62	Obligasi PLN XI Tahun 2010 Seri A
Obligasi Berkelanjutan I Bank BRI Tahap II Tahun 2016 Seri A	idAAA	80.000.000.000	80.000.000.000	8,50	8-Feb-17		3,32	Obligasi Berkelanjutan I Bank BRI Tahap II Tahun 2016 Seri A
Obl Berkelanjutan I Toyota Astra Financial Services Tahap I Tahun 2014 Seri B	AAA(idn)	19.200.000.000	19.265.414.400	10,50	13-Feb-17		0,79	Obl Berkelanjutan I Toyota Astra Financial Services Tahap I Tahun 2014 Seri B
Obligasi Berkelanjutan I Astra Sedaya Finance Tahap I Tahun 2012 Seri C	idAAA	9.700.000.000	9.700.000.000	8,60	21-Feb-17		0,40	Obligasi Berkelanjutan I Astra Sedaya Finance Tahap I Tahun 2012 Seri C
Obligasi Berkelanjutan II BFI Finance Indonesia Tahap III Tahun 2016 Seri A	A+(idn)	14.000.000.000	14.000.000.000	9,75	5-Mar-17		0,58	Obligasi Berkelanjutan II BFI Finance Indonesia Tahap III Tahun 2016 Seri A
Obligasi Berkelanjutan III Adira Finance Tahap III Tahun 2016 Seri A	idAAA	8.000.000.000	8.016.792.000	8,75	12-Mar-17		0,33	Obligasi Berkelanjutan III Adira Finance Tahap III Tahun 2016 Seri A
Obl Berkelanjutan I Federal International Finance Tahap III Tahun 2014 Seri B	idAAA	6.500.000.000	6.536.881.000	10,50	14-Mar-17		0,27	Obl Berkelanjutan I Federal International Finance Tahap III Tahun 2014 Seri B
Obligasi Berkelanjutan II Indomobil Finance Tahap III Tahun 2016 Seri A	idA	86.000.000.000	86.467.410.000	9,60	26-Mar-17		3,56	Obligasi Berkelanjutan II Indomobil Finance Tahap III Tahun 2016 Seri A
Obligasi Berkelanjutan I BCA Finance Tahap III Thn 2014 Seri B	idAAA	4.500.000.000	4.524.259.500	10,00	27-Mar-17		0,18	Obligasi Berkelanjutan I BCA Finance Tahap III Thn 2014 Seri B
Obl Berkelanjutan II Sarana Multigriya Finansial Tahap III Tahun 2014 Seri B	idAA+	10.000.000.000	10.051.910.000	10,00	27-Mar-17		0,41	Obl Berkelanjutan II Sarana Multigriya Finansial Tahap III Tahun 2014 Seri B
Obligasi I Ciputra Residence Tahun 2014 Seri A	A-(idn)	20.000.000.000	20.130.640.000	11,40	2-Apr-17		0,83	Obligasi I Ciputra Residence Tahun 2014 Seri A
Obligasi Berkelanjutan II Astra Sedaya Finance Tahap III Tahun 2014 Seri B	AAA(idn)	8.000.000.000	8.056.160.000	10,50	4-Apr-17		0,33	Obligasi Berkelanjutan II Astra Sedaya Finance Tahap III Tahun 2014 Seri B
Obligasi Berkelanjutan II Federal Internasional Finance Tahap III Tahun 2016 Seri A	idAAA	44.000.000.000	44.000.000.000	8,50	15-Apr-17		1,82	Obligasi Berkelanjutan II Federal Internasional Finance Tahap III Tahun 2016 Seri A
Obligasi Berkelanjutan I Indomobil Finance Tahap II Tahun 2013 Seri C	idA	6.000.000.000	6.000.000.000	8,50	8-Mei-17		0,25	Obligasi Berkelanjutan I Indomobil Finance Tahap II Tahun 2013 Seri C

**REKSA DANA BATAVIA DANA KAS MAXIMA
CATATAN ATAS LAPORAN KEUANGAN
PADA TANGGAL 31 DESEMBER 2016 DAN
UNTUK TAHUN YANG BERAKHIR PADA
TANGGAL TERSEBUT**
(Disajikan dalam Rupiah, kecuali Jumlah Unit
Penyertaan Beredar)

**REKSA DANA BATAVIA DANA KAS MAXIMA
NOTES TO FINANCIAL STATEMENTS
AS OF DECEMBER 31, 2016
AND FOR THE YEAR THEN ENDED**
(Expressed in Rupiah, except Number of
Outstanding Investment Units)

4. PORTOFOLIO EFEK (lanjutan)

Efek Utang (lanjutan)

4. INVESTMENT PORTFOLIOS (continued)

Debt Instruments (continued)

2016							
Jenis efek	Peringkat/ Rank	Nilai nominal/ Nominal value	Nilai wajar/ Fair value	Tingkat bunga per tahun/ Interest rate per annum	Tanggal jatuh tempo/ Maturity date	Persentase terhadap jumlah portofolio efek/ Percentage of total investment portfolios	Type of investments
				%		%	
Efek Utang Swasta (lanjutan)							Corporate Bonds (continued)
Obligasi Berkelanjutan II Adira Finance Tahap III Tahun 2014 Seri B	idAAA	15.500.000.000	15.645.250.500	10,50	14-Mei-17	0,64	Obligasi Berkelanjutan II Adira Finance Tahap III Tahun 2014 Seri B
Obligasi Berkelanjutan III Astra Sedaya Finance Tahap I Tahun 2016 Seri A	AAA(idn)	50.000.000.000	50.000.000.000	7,95	21-Mei-17	2,07	Obligasi Berkelanjutan III Astra Sedaya Finance Tahap I Tahun 2016 Seri A
Obligasi Indofood Sukses Makmur VI Tahun 2012	idAA+	21.000.000.000	20.987.253.000	7,25	31-Mei-17	0,87	Obligasi Indofood Sukses Makmur VI Tahun 2012
Obligasi Berkelanjutan I Mandiri Tunas Finance Tahap I Tahun 2013 Seri B	idAA+	20.000.000.000	19.989.520.000	7,80	5-Jun-17	0,83	Obligasi Berkelanjutan I Mandiri Tunas Finance Tahap I Tahun 2013 Seri B
Obligasi Berkelanjutan II Toyota Astra Financial Services Tahap I Tahun 2016 Seri A	AAA(idn)	15.000.000.000	15.047.160.000	7,70	11-Jun-17	0,62	Obligasi Berkelanjutan II Toyota Astra Financial Services Tahap I Tahun 2016 Seri A
Obligasi Berkelanjutan II SAN Finance Tahap I Tahun 2016 Seri A	idAA-	135.000.000.000	135.135.000.000	8,25	19-Jun-17	5,60	Obligasi Berkelanjutan II SAN Finance Tahap I Tahun 2016 Seri A
Obligasi Berkelanjutan I WOM Finance Tahap I Tahun 2014 Seri B	AA(idn)	1.000.000.000	1.018.509.000	11,00	25-Jun-17	0,04	Obligasi Berkelanjutan I WOM Finance Tahap I Tahun 2014 Seri B
Obligasi Berkelanjutan I Sumber Alfaria Trijaya Tahap I Tahun 2014	AA-(idn)	3.500.000.000	3.493.990.500	10,50	26-Jun-17	0,14	Obligasi Berkelanjutan I Sumber Alfaria Trijaya Tahap I Tahun 2014
Obligasi Berkelanjutan III Sarana Multigriya Finansial Tahap V Tahun 2016 Seri A	idAA+	5.000.000.000	4.990.005.000	7,60	27-Jun-17	0,20	Obligasi Berkelanjutan III Sarana Multigriya Finansial Tahap V Tahun 2016 Seri A
Obligasi Subordinasi III Bank OCBC NISP Tahun 2010	AA(idn)	26.000.000.000	26.367.562.000	11,35	30-Jun-17	1,08	Obligasi Subordinasi III Bank OCBC NISP Tahun 2010
Obligasi Berkelanjutan II WOM Finance Tahap I Tahun 2016 Seri A	AA(idn)	121.000.000.000	121.000.000.000	8,50	4-Jul-17	5,02	Obligasi Berkelanjutan II WOM Finance Tahap I Tahun 2016 Seri A
Obligasi Subordinasi I Bank CIMB Niaga Tahun 2010	AA(idn)	64.000.000.000	64.625.280.000	11,30	8-Jul-17	2,65	Obligasi Subordinasi I Bank CIMB Niaga Tahun 2010
Obligasi Berkelanjutan I Batavia Prosperindo Finance Tahap I Tahun 2016 Seri A	idBBB	28.000.000.000	28.000.000.000	10,50	8-Jul-17	1,16	Obligasi Berkelanjutan I Batavia Prosperindo Finance Tahap I Tahun 2016 Seri A

**REKSA DANA BATAVIA DANA KAS MAXIMA
CATATAN ATAS LAPORAN KEUANGAN
PADA TANGGAL 31 DESEMBER 2016 DAN
UNTUK TAHUN YANG BERAKHIR PADA
TANGGAL TERSEBUT**
(Disajikan dalam Rupiah, kecuali Jumlah Unit
Penyertaan Beredar)

**REKSA DANA BATAVIA DANA KAS MAXIMA
NOTES TO FINANCIAL STATEMENTS
AS OF DECEMBER 31, 2016
AND FOR THE YEAR THEN ENDED**
(Expressed in Rupiah, except Number of
Outstanding Investment Units)

4. PORTOFOLIO EFEK (lanjutan)

Efek Utang (lanjutan)

4. INVESTMENT PORTFOLIOS (continued)

Debt Instruments (continued)

2016							Persentase terhadap jumlah portofolio efek/ Percentage of total investment portfolios	Type of investments
Jenis efek	Peringkat/ Rank	Nilai nominal/ Nominal value	Nilai wajar/ Fair value	Tingkat bunga per tahun/ Interest rate per annum	Tanggal jatuh tempo/ Maturity date			
				%		%		
Efek Utang Swasta (lanjutan)							Corporate Bonds (continued)	
Obligasi I Pupuk Indonesia Tahun 2014 Seri A	AAA(idn)	5.600.000.000	5.644.990.400	9,625	8-Jul-17	0,23	Obligasi I Pupuk Indonesia Tahun 2014 Seri A	
Obligasi Berkelanjutan III Adira Finance Tahap IV Tahun 2016 Seri A	idAAA	35.000.000.000	35.111.895.000	7,90	6-Agust-17	1,45	Obligasi Berkelanjutan III Adira Finance Tahap IV Tahun 2016 Seri A	
Obligasi Berkelanjutan Indonesia Eximbank III Tahap II Tahun 2016 Seri A	idAAA	10.000.000.000	9.986.290.000	7,25	5-Sep-17	0,41	Obligasi Berkelanjutan Indonesia Eximbank III Tahap II Tahun 2016 Seri A	
Obligasi Berkelanjutan I Indosat Tahap IV Tahun 2016 Seri A	idAAA	30.000.000.000	29.970.960.000	7,50	12-Sep-17	1,25	Obligasi Berkelanjutan I Indosat Tahap IV Tahun 2016 Seri A	
Obligasi Berkelanjutan I Adira Dinamika Multi Finance Tahap III Tahun 2012 Seri C	idAAA	5.000.000.000	5.011.590.000	8,75	27-Sep-17	0,21	Obligasi Berkelanjutan I Adira Dinamika Multi Finance Tahap III Tahun 2012 Seri C	
Obligasi Berkelanjutan II FIFA Tahap IV Tahun 2016 Seri A	idAAA	70.000.000.000	70.000.000.000	7,25	7-Okt-17	2,91	Obligasi Berkelanjutan II FIFA Tahap IV Tahun 2016 Seri A	
Obligasi berkelanjutan III Astra Sedaya Finance Tahap II Tahun 2016 Seri A	AAA(idn)	20.000.000.000	19.876.960.000	7,25	28-Okt-17	0,83	Obligasi berkelanjutan III Astra Sedaya Finance Tahap II Tahun 2016 Seri A	
Obligasi Berkelanjutan II Astra Sedaya Finance Tahap IV Tahun 2014 Seri B	AAA(idn)	10.000.000.000	10.197.620.000	10,50	29-Okt-17	0,41	Obligasi Berkelanjutan II Astra Sedaya Finance Tahap IV Tahun 2014 Seri B	
Obligasi Berkelanjutan I Bank CIMB Niaga Tahap I Tahun 2012 Seri B	idAAA	2.000.000.000	1.993.802.000	7,75	30-Okt-17	0,08	Obligasi Berkelanjutan I Bank CIMB Niaga Tahap I Tahun 2012 Seri B	
Obligasi Berkelanjutan III BFI Finance Indonesia Tahap I Tahun 2016 Seri A	A+(idn)	62.000.000.000	61.977.928.000	8,10	5-Nov-17	2,57	Obligasi Berkelanjutan III BFI Finance Indonesia Tahap I Tahun 2016 Seri A	
Obligasi Berkelanjutan II Adira Finance Tahap IV Tahun 2014 Seri B	idAAA	2.500.000.000	2.556.510.000	10,50	12-Nov-17	0,10	Obligasi Berkelanjutan II Adira Finance Tahap IV Tahun 2014 Seri B	
Obligasi Berkelanjutan I SAN Finance Tahap II Tahun 2014	idAA-	11.100.000.000	11.230.413.900	10,50	16-Des-17	0,46	Obligasi Berkelanjutan I SAN Finance Tahap II Tahun 2014	

**REKSA DANA BATAVIA DANA KAS MAXIMA
CATATAN ATAS LAPORAN KEUANGAN
PADA TANGGAL 31 DESEMBER 2016 DAN
UNTUK TAHUN YANG BERAKHIR PADA
TANGGAL TERSEBUT**
(Disajikan dalam Rupiah, kecuali Jumlah Unit
Penyertaan Beredar)

**REKSA DANA BATAVIA DANA KAS MAXIMA
NOTES TO FINANCIAL STATEMENTS
AS OF DECEMBER 31, 2016
AND FOR THE YEAR THEN ENDED**
(Expressed in Rupiah, except Number of
Outstanding Investment Units)

4. PORTOFOLIO EFEK (lanjutan)

4. INVESTMENT PORTFOLIOS (continued)

2016							
Efek Utang (lanjutan)				Debt Instruments (continued)			
Jenis efek	Peringkat/ Rank	Nilai nominal/ Nominal value	Nilai wajar/ Fair value	Tingkat bunga per tahun/ Interest rate per annum	Tanggal jatuh tempo/ Maturity date	Persentase terhadap jumlah portofolio efek/ Percentage of total investment portfolios	Type of investments
				%		%	
Efek Utang Swasta (lanjutan)							Corporate Bonds (continued)
MTN Astra Otoparts Tahun 2016 seri A	-	40.000.000.000	40.000.000.000	8,30	16-Agust-17	2,07	MTN Astra Otoparts Tahun 2016 seri A
MTN Bank Bukopin Tahun 2016 Seri B	-	50.000.000.000	50.000.000.000	8,50	30-Okt-17	0,83	MTN Bank Bukopin Tahun 2016 Seri B
MTN Bank BRI Tahap I Tahun 2016	-	20.000.000.000	20.000.000.000	7,40	21-Sep-17	0,12	MTN Bank BRI Tahap I Tahun 2016
Jumlah Efek Utang Swasta		1.222.100.000.000	1.224.610.066.200			50,61	Total Corporate Debt Instruments
Efek Utang Pemerintah							Government Bonds
Obigasi Negara Republik Indonesia Seri FR0028	-	80.000.000.000	81.464.480.000	10,00	15-Jul-17	3,38	Obigasi Negara Republik Indonesia Seri FR0028
Obligasi Negara Republik Indonesia Seri FR0060	-	10.000.000.000	9.999.250.000	6,25	15-Apr-17	0,41	Obligasi Negara Republik Indonesia Seri FR0060
Obligasi Negara Republik Indonesia Seri ORI 011	-	70.000.000.000	71.161.090.000	8,50	15-Okt-17	2,95	Obligasi Negara Republik Indonesia Seri ORI 011
Sukuk Negara Ritel Seri SR-006	-	1.000.000.000	1.009.692.000	8,75	5-Mar-17	0,04	Sukuk Negara Ritel Seri SR-006
Jumlah Efek Utang Pemerintah		161.000.000.000	163.634.512.000			6,78	Total Government Debt Instruments
Jumlah Efek Utang		1.383.100.000.000	1.388.244.578.200			57,39	Total Debt istruments

2015							
Jenis efek	Peringkat/ Rank	Nilai nominal/ Nominal value	Nilai wajar/ Fair value	Tingkat bunga per tahun/ Interest rate per annum	Tanggal jatuh tempo/ Maturity date	Persentase terhadap jumlah portofolio efek/ Percentage of total investment portfolios	Type of investments
				%		%	
Efek Utang Swasta							Corporate Bonds
Obligasi Berkelanjutan I Danareksa Tahap I Tahun 2012 Seri A	idA	10.000.000.000	9.980.230.000	8,20	9-Jan-16	0,63	Obligasi Berkelanjutan I Danareksa Tahap I Tahun 2012 Seri A
Obligasi V Danareksa Tahun 2010 Seri B	idA	14.000.000.000	14.000.000.000	10,20	11-Jan-16	0,88	Obligasi V Danareksa Tahun 2010 Seri B
Obligasi VII Bank BJB Tahun 2011 Seri B	idAA-	15.000.000.000	15.000.000.000	10,20	9-Feb-16	0,94	Obligasi VII Bank BJB Tahun 2011 Seri B
Obligasi Berkelanjutan I BFI Finance Indonesia Tahap II Tahun 2013 Seri C	A+(idh)	18.000.000.000	18.000.000.000	9,00	19-Feb-16	1,13	Obligasi Berkelanjutan I BFI Finance Indonesia Tahap II Tahun 2013 Seri C

**REKSA DANA BATAVIA DANA KAS MAXIMA
CATATAN ATAS LAPORAN KEUANGAN
PADA TANGGAL 31 DESEMBER 2016 DAN
UNTUK TAHUN YANG BERAKHIR PADA
TANGGAL TERSEBUT**
(Disajikan dalam Rupiah, kecuali Jumlah Unit
Penyertaan Beredar)

**REKSA DANA BATAVIA DANA KAS MAXIMA
NOTES TO FINANCIAL STATEMENTS
AS OF DECEMBER 31, 2016
AND FOR THE YEAR THEN ENDED**
(Expressed in Rupiah, except Number of
Outstanding Investment Units)

4. PORTOFOLIO EFEK (lanjutan)

4. INVESTMENT PORTFOLIOS (continued)

Efek Utang (lanjutan)

Debt Instruments (continued)

2015							
Jenis efek	Peringkat/ Rank	Nilai nominal/ Nominal value	Nilai wajar/ Fair value	Tingkat bunga per tahun/ Interest rate per annum %	Tanggal jatuh tempo/ Maturity date	Persentase terhadap jumlah portofolio efek/ Percentage of total investment portfolios %	Type of investments
Efek Utang Swasta (lanjutan)							Corporate Bonds (continued)
Obligasi Berkelanjutan I OCBC NISP Tahap I Tahun 2013 Seri C	idAAA	22.000.000.000	22.000.000.000	7,40	19-Feb-16	1,38	Obligasi Berkelanjutan I OCBC NISP Tahap I Tahun 2013 Seri C
Obligasi Berkelanjutan I OCBC NISP Tahap II Tahun 2015 Seri A	idAAA	4.500.000.000	4.500.000.000	9,00	20-Feb-16	0,29	Obligasi Berkelanjutan I OCBC NISP Tahap II Tahun 2015 Seri A
Obligasi Berkelanjutan I Astra Sedaya Finance Tahap III Tahun 2013 Seri B	idAAA	31.500.000.000	31.500.000.000	7,75	22-Feb-16	1,97	Obligasi Berkelanjutan I Astra Sedaya Finance Tahap III Tahun 2013 Seri B
Obligasi Berkelanjutan II Adira Dinamika Multi Finance Tahap I Tahun 2013 Seri C	idAAA	34.000.000.000	33.900.074.000	7,85	1-Mar-16	2,12	Obligasi Berkelanjutan II Adira Dinamika Multi Finance Tahap I Tahun 2013 Seri C
Sukuk Mudharabah Berkelanjutan I Adira Dinamika Multi Finance Tahap I Tahun 2013 Seri C	idAAA(sy)	8.000.000.000	7.993.128.000	7,85	1-Mar-16	0,50	Sukuk Mudharabah Berkelanjutan I Adira Dinamika Multi Finance Tahap I Tahun 2013 Seri C
Obligasi Berkelanjutan II BFI Finance Indonesia Tahap II Tahun 2015 Seri A	A+(idn)	45.000.000.000	45.142.875.000	9,88	29-Mar-16	2,82	Obligasi Berkelanjutan II BFI Finance Indonesia Tahap II Tahun 2015 Seri A
Obligasi Berkelanjutan I Federal International Finance Tahap II Tahun 2013 Seri B	idAAA	83.500.000.000	83.055.529.500	7,75	4-Apr-16	5,18	Obligasi Berkelanjutan I Federal International Finance Tahap II Tahun 2013 Seri B
Obligasi I Bank UOB Indonesia Tahun 2015 Seri A	AAA(idn)	14.000.000.000	13.995.100.000	8,60	11-Apr-16	0,88	Obligasi I Bank UOB Indonesia Tahun 2015 Seri A
Obligasi Toyota Astra Financial Service III Tahun 2013 Seri B	AAA(idn)	30.000.000.000	29.853.930.000	7,60	17-Mei-16	1,86	Obligasi Toyota Astra Financial Service III Tahun 2013 Seri B
Obligasi Berkelanjutan Indonesia Eximbank I Tahap III Tahun 2013 Seri B	idAAA	64.000.000.000	63.692.736.000	6,40	23-Mei-16	3,98	Obligasi Berkelanjutan Indonesia Eximbank I Tahap III Tahun 2013 Seri B
Obligasi Berkelanjutan I Indosat Tahap II Tahun 2015 Seri A	idAAA	100.000.000.000	99.923.300.000	8,55	14-Jun-16	6,23	Obligasi Berkelanjutan I Indosat Tahap II Tahun 2015 Seri A
Obligasi Berkelanjutan I Toyota Astra Financial Service Tahap II Tahun 2015 Seri A	AAA(idn)	55.000.000.000	54.938.455.000	8,50	21-Jun-16	3,42	Obligasi Berkelanjutan I Toyota Astra Financial Service Tahap II Tahun 2015 Seri A
Obligasi Batavia Prosperindo Finance I Tahun 2013 Seri C	idBBB	5.500.000.000	5.500.000.000	10,75	3-Jul-16	0,35	Obligasi Batavia Prosperindo Finance I Tahun 2013 Seri C

**REKSA DANA BATAVIA DANA KAS MAXIMA
CATATAN ATAS LAPORAN KEUANGAN
PADA TANGGAL 31 DESEMBER 2016 DAN
UNTUK TAHUN YANG BERAKHIR PADA
TANGGAL TERSEBUT**
(Disajikan dalam Rupiah, kecuali Jumlah Unit
Penyertaan Beredar)

**REKSA DANA BATAVIA DANA KAS MAXIMA
NOTES TO FINANCIAL STATEMENTS
AS OF DECEMBER 31, 2016
AND FOR THE YEAR THEN ENDED**
(Expressed in Rupiah, except Number of
Outstanding Investment Units)

4. PORTOFOLIO EFEK (lanjutan)

4. INVESTMENT PORTFOLIOS (continued)

Efek Utang (lanjutan)

Debt Instruments (continued)

2015							
Jenis efek	Peringkat/ Rank	Nilai nominal/ Nominal value	Nilai wajar/ Fair value	Tingkat bunga per tahun/ Interest rate per annum	Tanggal jatuh tempo/ Maturity date	Persentase terhadap jumlah portofolio efek/ Percentage of total investment portfolios	Type of investments
				%		%	
Efek Utang Swasta (lanjutan)							Corporate Bonds (continued)
Obligasi Serasi Autoraya III Tahun 2012 Seri D	idA+	15.000.000.000	14.970.000.000	8,75	5-Jul-16	0,94	Obligasi Serasi Autoraya III Tahun 2012 Seri D
Sukuk Mudharabah Berkelanjutan II Adira Dinamika Multi Finance Tahap I Tahun 2015 Seri A	idAAA(sy)	35.000.000.000	35.000.000.000	8,75	10-Jul-16	2,18	Sukuk Mudharabah Berkelanjutan II Adira Dinamika Multi Finance Tahap I Tahun 2015 Seri A
Obligasi Berkelanjutan II Astra Sedaya Finance Tahap V Tahun 2015 Seri A	AAA(idn)	60.000.000.000	60.000.000.000	8,50	12-Jul-16	3,75	Obligasi Berkelanjutan II Astra Sedaya Finance Tahap V Tahun 2015 Seri A
Obligasi Berkelanjutan III SMF Tahap I Tahun 2015 Seri A	idAA+	70.000.000.000	69.910.820.000	8,60	17-Jul-16	4,35	Obligasi Berkelanjutan III SMF Tahap I Tahun 2015 Seri A
Obligasi Berkelanjutan III Adira Finance Tahap II Tahun 2015 Seri A	idAAA	50.000.000.000	50.000.000.000	8,75	5-Sep-16	3,12	Obligasi Berkelanjutan III Adira Finance Tahap II Tahun 2015 Seri A
Obligasi Berkelanjutan II Federal International Tahap II Tahun 2015 Seri A	idAAA	50.000.000.000	49.934.100.000	8,50	21-Sep-16	3,12	Obligasi Berkelanjutan II Federal International Tahap II Tahun 2015 Seri A
Obligasi Berkelanjutan II Adira Dinamika Multi Finance Tahap II Tahun 2013 Seri B	idAAA	3.000.000.000	3.024.546.000	10,50	24-Okt-16	0,20	Obligasi Berkelanjutan II Adira Dinamika Multi Finance Tahap II Tahun 2013 Seri B
Obligasi Indosat VII Tahun 2009 Seri B	idAAA	2.000.000.000	2.043.734.000	11,75	8-Des-16	0,14	Obligasi Indosat VII Tahun 2009 Seri B
Jumlah Efek Utang		839.000.000.000	837.858.557.500			52,36	Total Debt Instruments

Obligasi yang dimiliki Reksa Dana berjangka waktu 1 tahun. Sehubungan dengan aktivitas perdagangan obligasi dibursa tidak likuid dan dianggap tidak mencerminkan harga pasar wajar pada saat itu, maka nilai wajar obligasi ditentukan berdasarkan pertimbangan terbaik Manajer Investasi dengan mengacu pada Surat Keputusan Ketua Otoritas Jasa Keuangan (OJK) mengenai "Nilai Pasar Wajar Dari Efek Portofolio Reksa Dana". Nilai realisasi dari obligasi tersebut dapat berbeda secara signifikan dengan nilai wajar obligasi masing-masing pada tanggal 31 Desember 2016 dan 2015.

Mutual Fund bonds held maturity of 1 year. In connection with the bond trading activity in the stock illiquid and considered did not reflect the fair market price at that time, then the fair value of the bonds is determined based on the best judgment Investment Manager with reference to the Decree of the Chairman of the Financial Services Authority (FSA) regarding "Fair Market Value of Securities Investment Fund Portfolio". Realizable value of these bonds may differ significantly from the fair value of each bond on December 31, 2016 and 2015.

**REKSA DANA BATAVIA DANA KAS MAXIMA
CATATAN ATAS LAPORAN KEUANGAN
PADA TANGGAL 31 DESEMBER 2016 DAN
UNTUK TAHUN YANG BERAKHIR PADA
TANGGAL TERSEBUT**

(Disajikan dalam Rupiah, kecuali Jumlah Unit
Penyertaan Beredar)

**REKSA DANA BATAVIA DANA KAS MAXIMA
NOTES TO FINANCIAL STATEMENTS
AS OF DECEMBER 31, 2016
AND FOR THE YEAR THEN ENDED**
(Expressed in Rupiah, except Number of
Outstanding Investment Units)

4. PORTOFOLIO EFEK (lanjutan)

Efek Utang (lanjutan)

Ikhtisar pembelian efek utang untuk tahun yang berakhir pada tanggal 31 Desember 2016 dan 2015 masing-masing adalah sebesar Rp2.543.594.538.000 (dengan nilai nominal sebesar Rp2.519.500.000.000) dan Rp1.130.081.807.000 (dengan nilai nominal sebesar Rp1.132.100.000.000).

Ikhtisar penjualan efek utang untuk tahun yang berakhir pada tanggal 31 Desember 2016 dan 2015 masing-masing adalah sebesar Rp1.999.756.660.000 (dengan nilai nominal sebesar Rp1.990.400.000.000) dan Rp657.055.450.000 (dengan nilai nominal sebesar Rp657.100.000.000).

Untuk tahun yang berakhir pada tanggal 31 Desember 2016 dan 2015, kerugian dan keuntungan investasi yang telah direalisasi akibat dari perubahan nilai wajar investasi masing-masing adalah sebesar Rp4.211.994.342 dan Rp138.769.771 dicatat pada laporan laba rugi dan penghasilan komprehensif lain.

Untuk tahun yang berakhir pada tanggal 31 Desember 2016 dan 2015, kerugian dan keuntungan investasi yang belum direalisasi akibat dari perubahan nilai wajar investasi masing-masing adalah sebesar Rp4.314.862.958 dan Rp1.735.758.729 dicatat pada laporan laba rugi dan penghasilan komprehensif lain.

5. KAS DI BANK

Akun ini terdiri dari:

	2016
PT Bank Mandiri (Persero) Tbk	21.277.350.534
Standard Chartered Bank	6.668.118.948
PT Bank DBS Indonesia	2.040.700.000
PT Bank KEB Hana Indonesia	1.013.000.000

4. INVESTMENT PORTFOLIOS (continued)

Debt Instruments (continued)

The overview of purchase of debt instruments for the years ended December 31, 2016 and 2015 amounted to Rp2,543,594,538,000 (by the nominal value amounted to Rp2,519,500,000,000) and Rp1,130,081,807,000 (by the nominal value amounted to Rp1,132,100,000,000), respectively.

The overview of sale of debt instruments for the years ended December 31, 2016 and 2015 amounted to Rp1,999,756,660,000 (by the nominal value amounted to Rp1,990,400,000,000) and Rp657,055,450,000 (by the nominal value amounted to Rp657,100,000,000), respectively.

For the years ended December 31, 2016 and 2015, realized investment loss and gain from changes of fair value investment amounted to Rp4,211,994,342 and Rp138,769,771, respectively recorded in the statements of profit or loss and other comprehensive income.

For the years ended December 31, 2016 and 2015, unrealized investment loss and gains from changes of fair value investment amounted to Rp4,314,862,958 and Rp1,735,758,729, respectively recorded in the statements of profit or loss and other comprehensive income.

5. CASH IN BANKS

This account consist of:

	2015
- PT Bank Mandiri (Persero) Tbk	13.228.765.683
- Standard Chartered Bank	-
- PT Bank DBS Indonesia	-
- PT Bank KEB Hana Indonesia	-

**REKSA DANA BATAVIA DANA KAS MAXIMA
CATATAN ATAS LAPORAN KEUANGAN
PADA TANGGAL 31 DESEMBER 2016 DAN
UNTUK TAHUN YANG BERAKHIR PADA
TANGGAL TERSEBUT**

(Disajikan dalam Rupiah, kecuali Jumlah Unit
Penyertaan Beredar)

**REKSA DANA BATAVIA DANA KAS MAXIMA
NOTES TO FINANCIAL STATEMENTS
AS OF DECEMBER 31, 2016
AND FOR THE YEAR THEN ENDED**

(Expressed in Rupiah, except Number of
Outstanding Investment Units)

5. KAS DI BANK (lanjutan)

	2016
PT Bank Commonwealth Indonesia	844.284.207
PT Bank Danamon Indonesia Tbk	212.065.105
PT Bank Central Asia Tbk	9.302.370
PT Bank Permata Tbk	2.029.915
Jumlah	32.066.851.079

5. CASH IN BANKS (continued)

	2015	
	576.701.339	<i>PT Bank Commonwealth Indonesia</i>
	50.000	<i>PT Bank Danamon Indonesia Tbk</i>
	-	<i>PT Bank Central Asia Tbk</i>
	2.129.915	<i>PT Bank Permata Tbk</i>
Jumlah	13.807.646.937	Total

6. PIUTANG BUNGA

Akun ini terdiri dari:

	2016
Efek utang	15.233.581.597
Instrumen pasar uang	2.910.932.674
Jumlah	18.144.514.271

6. INTEREST RECEIVABLES

This account consist of:

	2015	
	8.579.880.280	<i>Debt instruments</i>
	4.251.880.308	<i>Money market Instruments</i>
Jumlah	12.831.760.588	Total

Berdasarkan hasil penelaahan terhadap keadaan masing-masing akun piutang bunga pada akhir tahun, Manajer Investasi berkeyakinan bahwa seluruh piutang tersebut dapat tertagih, sehingga tidak diperlukan penyisihan kerugian penurunan nilai atas piutang bunga.

Based on a review of the status of interest receivable at the end of the years, the Investment Manager believes that all receivables are collectible, therefore no allowance for impairment losses on interest receivable.

7. PIUTANG PENJUALAN UNIT PENYERTAAN

Akun ini merupakan piutang atas penjualan unit penyertaan sebesar Rp25.318.198.916 pada tanggal 31 Desember 2016.

7. RECEIVABLES ON SUBSCRIPTION

This account represents receivables on subscription amounted to Rp25,318,198,916 on December 31, 2016.

8. UANG MUKA DITERIMA ATAS PEMESANAN UNIT PENYERTAAN

Akun ini merupakan penerimaan uang muka atas transaksi penjualan unit penyertaan yang belum terselesaikan pada tanggal laporan posisi keuangan masing-masing adalah sebesar Rp28.536.961.217 dan Rp12.395.807.145 pada tanggal 31 Desember 2016 dan 2015.

8. ADVANCE RECEIVED FOR SUBSCRIBED UNITS

This account represents advance receipts on sale of investment units that have not been completed at the financial position date amounted to Rp28,536,961,217 and Rp12,395,807,145, respectively on December 31, 2016 and 2015.

**REKSA DANA BATAVIA DANA KAS MAXIMA
CATATAN ATAS LAPORAN KEUANGAN
PADA TANGGAL 31 DESEMBER 2016 DAN
UNTUK TAHUN YANG BERAKHIR PADA
TANGGAL TERSEBUT**

(Disajikan dalam Rupiah, kecuali Jumlah Unit
Penyertaan Beredar)

**REKSA DANA BATAVIA DANA KAS MAXIMA
NOTES TO FINANCIAL STATEMENTS
AS OF DECEMBER 31, 2016
AND FOR THE YEAR THEN ENDED
(Expressed in Rupiah, except Number of
Outstanding Investment Units)**

9. PERPAJAKAN

a. Utang Pajak

Akun ini merupakan utang pajak penghasilan Pasal 29 masing-masing adalah sebesar Rp94.310.000 dan Rp975.250 pada tanggal 31 Desember 2016 and 2015.

b. Pajak Kini

Rekonsiliasi antara kenaikan aset neto yang dapat diatribusikan kepada pemegang unit penyertaan dari aktivitas operasi sebelum beban pajak penghasilan menurut laporan laba rugi dan penghasilan komprehensif lain dengan kenaikan aset neto yang dapat diatribusikan kepada pemegang unit penyertaan dari aktivitas operasi kena pajak untuk tahun yang berakhir pada tanggal 31 Desember 2016 dan 2015 adalah sebagai berikut:

	2016	2015	
Kenaikan aset neto yang dapat diatribusikan kepada pemegang unit penyertaan dari aktivitas operasi sebelum beban pajak penghasilan menurut laporan laba rugi dan penghasilan komprehensif lain	140.426.949.818	101.042.341.693	<i>Increase in net assets attributable to holders of investment unit from operations before income tax expense per statements of profit or loss and other comprehensive income</i>
Perbedaan tetap:			<i>Permanent differences:</i>
Penghasilan/transaksi yang telah dikenakan pajak bersifat final:			<i>Income/transaction subject to final income tax:</i>
Pendapatan bunga			<i>Interest income</i>
Instrumen pasar uang	(89.052.560.445)	(74.680.856.964)	<i>Money market instruments</i>
Efek utang	(116.840.914.283)	(61.200.717.992)	<i>Debt instruments</i>
Rekening giro	(603.994.720)	(491.029.239)	<i>Current account</i>
Kerugian (keuntungan) investasi yang telah direalisasi	4.211.994.342	(138.769.771)	<i>Realized loss (gain) on investments</i>
Kerugian (keuntungan) investasi yang belum direalisasi	4.314.862.958	(1.735.758.729)	<i>Unrealized loss (gain) on investments</i>
Beban untuk mendapatkan, menagih dan memelihara penghasilan/transaksi yang tidak termasuk objek pajak dan/atau yang telah dikenakan pajak bersifat final	57.920.902.330	37.208.692.182	<i>Expense to obtain, collect and maintain income/transactions that not include taxes and/or have been subjected to final tax</i>
Kenaikan aset neto yang dapat diatribusikan kepada pemegang unit penyertaan dari aktivitas operasi kena pajak	377.240.000	3.901.180	<i>Increase in net assets attributable to holders of investment unit from operations</i>

9. TAXATION

a. Tax payable

This account is tax payable Article 29 amounted to Rp94,310,000 and Rp975,250, respectively as of December 31, 2016 and 2015.

b. Current Tax

Reconciliation between the increase in net assets attributable to holders of investment unit from operations before income tax expense based on statements of profit or loss and other comprehensive income with the increase in net assets attributable to holders of investment unit from taxable operations for the years ended December 31, 2016 and 2015 are as follow:

**REKSA DANA BATAVIA DANA KAS MAXIMA
CATATAN ATAS LAPORAN KEUANGAN
PADA TANGGAL 31 DESEMBER 2016 DAN
UNTUK TAHUN YANG BERAKHIR PADA
TANGGAL TERSEBUT**

(Disajikan dalam Rupiah, kecuali Jumlah Unit
Penyertaan Beredar)

**REKSA DANA BATAVIA DANA KAS MAXIMA
NOTES TO FINANCIAL STATEMENTS
AS OF DECEMBER 31, 2016
AND FOR THE YEAR THEN ENDED**

(Expressed in Rupiah, except Number of
Outstanding Investment Units)

9. PERPAJAKAN (lanjutan)

b. Pajak Kini (lanjutan)

Perhitungan beban pajak kini dan utang pajak penghasilan pasal 29 adalah sebagai berikut:

	<u>2016</u>
Taksiran penghasilan kena pajak (dibulatkan)	377.240.000
Utang pajak penghasilan pasal 29	94.310.000

Perhitungan pajak penghasilan badan untuk tahun yang berakhir pada tanggal 31 Desember 2016 adalah suatu perhitungan sementara yang dibuat untuk maksud akuntansi dan kemungkinan dapat berubah pada saat Reksa Dana menyampaikan Surat Pemberitahuan Tahunan (SPT) pajaknya.

Perhitungan pajak penghasilan badan tahun 2015 telah sesuai dengan Surat Pemberitahuan Tahunan (SPT) yang disampaikan ke Kantor Pelayanan Pajak. Sedangkan Perhitungan pajak penghasilan badan tahun 2016 akan dilaporkan selambat-lambatnya tanggal 30 April 2017.

Untuk tahun yang berakhir pada tanggal 31 Desember 2016 dan 2015, pajak atas keuntungan yang telah direalisasi dari efek utang masing-masing adalah sebesar Rp211.850.000 dan Rp50.999.650 disajikan beban pajak penghasilan kini pada laporan laba rugi dan penghasilan komprehensif lain.

Untuk tahun yang berakhir pada tanggal 31 Desember 2015, provisi pajak penghasilan final adalah sebesar Rp81.758.586 disajikan sebagai bagian dari beban pajak penghasilan kini pada laporan laba rugi dan penghasilan komprehensif lain.

9. TAXATION (continued)

b. Current Tax (continued)

Calculation of current tax expense and income tax payable Article 29 is as follows:

	<u>2015</u>	
Taksiran penghasilan kena pajak (dibulatkan)	3.901.000	<i>Estimated taxable income (rounded)</i>
Utang pajak penghasilan pasal 29	975.250	<i>Income tax payable article 29</i>

The corporate income tax calculation for year ended December 31, 2016 is a preliminary estimate made for accounting purposes and is subject to revision when the Mutual Fund lodges its Annual Tax Return (SPT).

The corporate income tax calculation in 2015 in accordance with the Annual Tax Return (SPT) submitted to the Tax Office. While the calculation of income tax in 2016 will be reported at the latest April 30, 2017.

For the year ended December 31, 2016 and 2015, tax on realized gain from debt securities amounted Rp211,850,000 and Rp50,999,650, respectively presented as part of current income tax expense in statements of profit or loss and other comprehensive income.

For the year ended December 31, 2015, final income tax provision amounting to Rp81,758,586 presented as part of current income tax expense in statements of profit or loss and other comprehensive income.

**REKSA DANA BATAVIA DANA KAS MAXIMA
CATATAN ATAS LAPORAN KEUANGAN
PADA TANGGAL 31 DESEMBER 2016 DAN
UNTUK TAHUN YANG BERAKHIR PADA
TANGGAL TERSEBUT**

(Disajikan dalam Rupiah, kecuali Jumlah Unit
Penyertaan Beredar)

9. PERPAJAKAN (lanjutan)

c. Pajak Final

Berdasarkan Peraturan Pemerintah No. 16 Tahun 2009 dan peraturan pelaksanaannya, bunga dan/atau diskonto dari obligasi yang diterima dan/atau diperoleh wajib pajak Reksa Dana yang terdaftar pada Otoritas Jasa Keuangan (OJK) dikenakan dengan tarif sebagai berikut:

1. 0% untuk tahun 2009 sampai dengan tahun 2010
2. 5% untuk tahun 2011 sampai dengan tahun 2013
3. 15% untuk tahun 2014 dan seterusnya.

Berdasarkan Peraturan Pemerintah No. 100 Tahun 2013 tanggal 31 Desember 2013 tentang perubahan atas Peraturan Pemerintah No. 16 Tahun 2009 dan peraturan pelaksanaannya, bunga dan/atau diskonto dari obligasi yang diterima dan/atau diperoleh wajib pajak Reksa Dana yang terdaftar pada OJK dikenakan dengan tarif sebagai berikut:

1. 5% untuk tahun 2014 sampai dengan tahun 2020
2. 10% untuk tahun 2021 dan seterusnya.

Untuk tahun yang berakhir pada tanggal 31 Desember 2016 dan 2015, beban pajak atas bunga dan/atau diskonto dari efek utang, instrumen pasar uang (deposito berjangka) dan rekening giro tersebut masing-masing adalah sebesar Rp29.207.915.765 dan Rp18.083.508.548 disajikan sebagai "Beban Investasi - Pajak final" pada laporan laba rugi dan penghasilan komprehensif lain.

d. Pajak Tangguhan

Pada tanggal 31 Desember 2016 dan 2015, Reksa Dana tidak mempunyai perbedaan temporer yang berdampak terhadap pengakuan aset dan liabilitas pajak tangguhan karena penghasilan dari portofolio efek Reksa Dana telah dikenakan pajak penghasilan final atau bukan merupakan objek pajak.

**REKSA DANA BATAVIA DANA KAS MAXIMA
NOTES TO FINANCIAL STATEMENTS
AS OF DECEMBER 31, 2016
AND FOR THE YEAR THEN ENDED**

(Expressed in Rupiah, except Number of
Outstanding Investment Units)

9. TAXATION (continued)

c. Final Tax

Based on Government Regulation No. 16 Year 2009 and its implementing regulations, interest and/or discount bonds received and/or obtained by Taxpayer of the Mutual fund registered with Financial Services Authority (FSA) are charged with the following rates:

1. 0% for the year 2009 up to 2010
2. 5% for the year 2011 up to 2013
3. 15% for the year 2014 and beyond.

Based on Government Regulation No. 100 Year 2013 dated December 31, 2013, on amendment to regulation No. 16 Year 2009 and its implementing regulations, interest, and/or discount bonds received and/or obtained by Taxpayer of the Mutual fund registered with FSA are charged with the following rates:

1. 5% for the year 2014 up to 2020
2. 10% for the year 2021 and beyond.

For the years ended December 31, 2016 and 2015, tax expense on interest and/or discount of the debt securities, money market instruments (time deposits) and current account amounted to Rp29,207,915,765 and Rp18,083,508,548, respectively are presented as "Investment Expenses - Final tax" in the statements of profit or loss and other comprehensive income.

d. Deferred Tax

As of December 31, 2016 and 2015 there were no temporary differences that affect the recognition of deferred tax assets and/or liabilities due to the income of the Mutual Fund's portfolio has been subject to final income tax or it is not subject to tax.

**REKSA DANA BATAVIA DANA KAS MAXIMA
CATATAN ATAS LAPORAN KEUANGAN
PADA TANGGAL 31 DESEMBER 2016 DAN
UNTUK TAHUN YANG BERAKHIR PADA
TANGGAL TERSEBUT**
(Disajikan dalam Rupiah, kecuali Jumlah Unit
Penyertaan Beredar)

**REKSA DANA BATAVIA DANA KAS MAXIMA
NOTES TO FINANCIAL STATEMENTS
AS OF DECEMBER 31, 2016
AND FOR THE YEAR THEN ENDED**
(Expressed in Rupiah, except Number of
Outstanding Investment Units)

9. PERPAJAKAN (lanjutan)

e. Administrasi

Berdasarkan peraturan perpajakan di Indonesia, Reksa Dana menghitung, melaporkan dan menyetor pajak terutang berdasarkan perhitungan sendiri (*self-assessment*). Direktorat Jenderal Pajak dapat menghitung dan mengubah liabilitas pajak tersebut dalam jangka waktu tertentu sesuai dengan peraturan yang berlaku.

10. UTANG PEMBELIAN PORTOFOLIO EFEK

Akun ini merupakan utang atas pembelian portofolio efek sebesar Rp63.828.660.000 pada tanggal 31 Desember 2016.

11. UTANG PEMBELIAN KEMBALI UNIT PENYERTAAN

Akun ini merupakan utang atas pembelian kembali unit penyertaan sebesar Rp25.000.000.000 pada tanggal 31 Desember 2016.

12. UTANG LAIN-LAIN

Akun ini terdiri dari:

	<u>2016</u>
Jasa pengelolaan investasi (Catatan 15 dan 18)	2.754.646.526
Jasa kustodian (Catatan 16)	303.011.117
Lain-lain	110.085.105
Jumlah	<u>3.167.742.748</u>

13. UNIT PENYERTAAN BEREDAR

Jumlah unit penyertaan dimiliki oleh pemodal dan Manajer Investasi:

	<u>2016</u>	
	Persentase	Unit
Pemodal Pihak Ketiga	98,01%	1.813.363.612,8858
Manajer Investasi	1,99%	36.860.298,5951
Jumlah	100,00%	<u>1.850.223.911,4809</u>

9. TAXATION (continued)

e. Administration

Under the taxation laws of Indonesia, the Mutual Fund calculating, reporting, and paying the tax payable based on self assessment. The Directorate General of Tax may calculate and change the tax payable in a certain period of time in accordance with applicable regulations.

10. LIABILITIES FOR SECURITIES PURCHASED

This account is debt on investment portfolio amounted to Rp63,828,660,000 as of December 31, 2016.

11. PAYABLE ON REDEMPTION

This account is payable on redemption amounted to Rp25,000,000,000 as of December 31, 2016.

12. OTHER PAYABLES

This account consist of:

	<u>2015</u>	
	1.960.391.041	Investment management fees (Note 15 and 18)
	215.643.015	Custodian fee (Note 16)
	123.558.586	Other fees
Total	<u>2.299.592.642</u>	Total

13. OUTSTANDING INVESTMENT UNITS

The number of investment units owned by the investor and the Investment Manager:

	<u>2015</u>		
	Persentase	Unit	
	97,48%	1.308.289.420,5209	Investors -Third Parties
	2,52%	33.882.628,7959	Investment Manager
Total	100,00%	<u>1.342.172.049,3168</u>	Total

**REKSA DANA BATAVIA DANA KAS MAXIMA
CATATAN ATAS LAPORAN KEUANGAN
PADA TANGGAL 31 DESEMBER 2016 DAN
UNTUK TAHUN YANG BERAKHIR PADA
TANGGAL TERSEBUT**

(Disajikan dalam Rupiah, kecuali Jumlah Unit
Penyertaan Beredar)

**REKSA DANA BATAVIA DANA KAS MAXIMA
NOTES TO FINANCIAL STATEMENTS
AS OF DECEMBER 31, 2016
AND FOR THE YEAR THEN ENDED**

(Expressed in Rupiah, except Number of
Outstanding Investment Units)

14. PENDAPATAN BUNGA

Akun ini merupakan pendapatan bunga atas:

	2016
Instrumen pasar uang	89.052.560.445
Efek utang	116.840.914.283
Rekening giro	603.994.720
Lain-lain	382.214.274
Jumlah	206.879.683.722

14. INTEREST INCOME

This account consist of interest income on:

	2015	
74.680.856.964		<i>Money market instruments</i>
61.200.717.992		<i>Debt instruments</i>
491.029.239		<i>Current accounts</i>
3.997.539		<i>Other income</i>
136.376.601.734		Total

15. BEBAN PENGELOLAAN INVESTASI

Beban ini merupakan imbalan jasa kepada PT Batavia Prosperindo Aset Manajemen sebagai Manajer Investasi, maksimum sebesar 2% dari nilai aset neto yang dihitung secara harian berdasarkan 365 hari dalam setahunnya dan dibayarkan setiap bulan dan atas beban tersebut dikenakan Pajak Pertambahan Nilai (PPN) sebesar 10%. Pemberian imbalan tersebut diatur berdasarkan Kontrak Investasi Kolektif antara Manajer Investasi dan Bank Kustodian. Beban pengelolaan investasi yang belum dibayar dicatat pada akun "Utang lain-lain" (Catatan 12).

Beban pengelolaan investasi yang telah dibebankan untuk tahun yang berakhir pada tanggal 31 Desember 2016 dan 2015 masing-masing adalah sebesar Rp25.415.256.937 dan Rp16.828.729.811 (Catatan 18).

15. INVESTMENT MANAGEMENT EXPENSE

This account represents compensation for the services to PT Batavia Prosperindo Aset Manajemen, as Investment Manager, which is calculated at maximum of 2% per annum of the net asset value for the year based on 365 days in a year and paid on a monthly basis and this expense subject to Value Added Tax of 10%. The terms of the service compensation are documented in the Collective Investment Contract between the Investment Manager and the Custodian Bank. The management fees payable as at the date of the statement of financial position is recorded as "Other payables" (Note 12).

Investment Management expenses have been charged for the years ended December 31, 2016 and 2015 amounted to Rp25,415,256,937 and Rp16,828,729,811, respectively (Note 18).

16. BEBAN KUSTODIAN

Beban ini merupakan beban pengelolaan administrasi dan imbalan jasa penitipan atas aset Reksa Dana kepada Standard Chartered Bank, Jakarta sebagai Bank Kustodian, yaitu maksimum sebesar 0,125% per tahun dari nilai aset neto yang dihitung secara harian berdasarkan 365 hari dalam setahunnya dan dibayarkan setiap bulan dan atas beban tersebut dikenakan Pajak Pertambahan Nilai (PPN) sebesar 10%. Pemberian imbalan tersebut diatur berdasarkan Kontrak Investasi Kolektif antara Manajer Investasi dan Bank Kustodian. Beban kustodian yang belum dibayar dicatat pada akun "Utang lain-lain" (Catatan 12).

16. CUSTODIAN EXPENSE

This account represents administration and custody fee on the fund to Standard Chartered Bank, Jakarta as a Custodian Bank, with fee at maximum of 0.125% per annum based on net asset value computed on a daily basis based on 365 days of the year and paid on a monthly basis and the expense subject to Value Added Tax 10%. The terms of the service compensation are documented in the Collective Investment Contract between the Investment Manager and the Custodian Bank. The custodian fees payable as at the date of the statement of financial position is recorded as "Other payables" (Note 12).

**REKSA DANA BATAVIA DANA KAS MAXIMA
CATATAN ATAS LAPORAN KEUANGAN
PADA TANGGAL 31 DESEMBER 2016 DAN
UNTUK TAHUN YANG BERAKHIR PADA
TANGGAL TERSEBUT**

(Disajikan dalam Rupiah, kecuali Jumlah Unit
Penyertaan Beredar)

**REKSA DANA BATAVIA DANA KAS MAXIMA
NOTES TO FINANCIAL STATEMENTS
AS OF DECEMBER 31, 2016
AND FOR THE YEAR THEN ENDED
(Expressed in Rupiah, except Number of
Outstanding Investment Units)**

16. BEBAN KUSTODIAN (lanjutan)

Beban kustodian yang telah dibebankan untuk tahun yang berakhir pada tanggal 31 Desember 2016 dan 2015 masing-masing adalah sebesar Rp2.795.678.263 dan Rp1.851.160.279.

17. BEBAN LAIN-LAIN

Beban ini merupakan biaya atas imbalan kerja jasa audit, biaya pajak dan biaya operasional lainnya. Beban lain-lain yang telah dibebankan dalam tahun yang berakhir pada tanggal 31 Desember 2016 dan 2015 masing-masing adalah sebesar Rp507.025.639 dan Rp445.389.903.

18. SIFAT DAN TRANSAKSI DENGAN PIHAK BERELASI

Sifat dengan Pihak Berelasi

PT Batavia Prosperindo Aset Manajemen adalah Manajer Investasi Reksa Dana.

Transaksi dengan Pihak Berelasi

Dalam kegiatan usahanya, Reksa Dana melakukan transaksi tertentu dengan pihak berelasi. Transaksi-transaksi dengan pihak berelasi dilakukan dengan persyaratan dan kondisi normal sebagaimana halnya bila dilakukan dengan pihak ketiga. Saldo dalam laporan posisi keuangan dan laporan laba rugi dan penghasilan komprehensif lain yang timbul dari transaksi dengan pihak berelasi tersebut dijelaskan dalam akun "Utang lain-lain" (Catatan 12) dan "Beban pengelolaan investasi" (Catatan 15).

Berdasarkan surat salinan keputusan Kepala Departemen Pengawasan Pasar Modal 2A tanggal 7 Oktober 2014 No. Kep-04/PM.21/2014 tentang pihak berelasi terkait pengelolaan Reksa Dana berbentuk Kontrak Investasi Kolektif, bahwa Manajer Investasi merupakan pihak berelasi dengan Reksa Dana dan Bank Kustodian bukan merupakan pihak berelasi dengan Reksa Dana.

Transaksi Reksa Dana yang signifikan dengan pihak berelasi tersebut adalah sebagai berikut:

16. CUSTODIAN EXPENSE (continued)

Custodian expense have been charged for the year ended December 31, 2016 and 2015 amounted to Rp2,795,678,263 and Rp1,851,160,279, respectively.

17. OTHER EXPENSES

These expenses include audit fee, tax expense and other operating expenses. Other expenses have been charged for the year ended December 31, 2016 and 2015 amounted to Rp507,025,639 and Rp445,389,903, respectively.

18. THE NATURE AND TRANSACTIONS WITH RELATED PARTY

Nature of Related Party

PT Batavia Prosperindo Aset Manajemen is the Investment Manager of the Mutual Fund.

Transactions with Related Party

In operations, the Mutual Fund entered into certain transactions with Related Party. The transactions with party were done under similar terms and conditions as those done with third parties. The balance in the statements of financial position and the statements of profit or loss and other comprehensive income arising from transactions with parties are described in "Other payables" (Note 12), and "Investment management expense" (Note 15).

Based on the copy letter of the decision of the Head of the Department of Capital Market Supervision 2A dated October 7, 2014 No. Kep-04/PM.21/2014 concerning related party related to the management of the Mutual Fund Collective Investment Contract, that Investment Manager is a related party to the Mutual Fund and Custodian Bank is not a related party to the Mutual Fund.

Significant transactions of the Mutual Fund with related parties are as follows:

**REKSA DANA BATAVIA DANA KAS MAXIMA
CATATAN ATAS LAPORAN KEUANGAN
PADA TANGGAL 31 DESEMBER 2016 DAN
UNTUK TAHUN YANG BERAKHIR PADA
TANGGAL TERSEBUT**
(Disajikan dalam Rupiah, kecuali Jumlah Unit
Penyertaan Beredar)

**REKSA DANA BATAVIA DANA KAS MAXIMA
NOTES TO FINANCIAL STATEMENTS
AS OF DECEMBER 31, 2016
AND FOR THE YEAR THEN ENDED**
(Expressed in Rupiah, except Number of
Outstanding Investment Units)

**18. SIFAT DAN TRANSAKSI DENGAN PIHAK
BERELASI (lanjutan)**

Transaksi dengan Pihak Berelasi (lanjutan)

	<u>2016</u>
Laporan Posisi Keuangan	
Utang lain-lain	2.754.646.526
Laporan Laba Rugi dan Penghasilan Komprensif Lain	
Beban pengelolaan investasi	25.415.256.937

**18. THE NATURE AND TRANSACTIONS
WITH RELATED PARTY (continued)**

**Transactions with Related Party
(continued)**

	<u>2015</u>	
		Statements of Financial Position
	1.960.391.041	Other payable
		Statements of Profit or Loss and Other Comprehensive Income
	16.828.729.811	Investment management expense

19. INFORMASI SEGMENT USAHA

Segmen usaha Reksa Dana dibagi berdasarkan jenis portofolio efek yakni instrumen pasar uang dan efek utang. Klasifikasi tersebut menjadi dasar pelaporan informasi segmen Reksa Dana:

- Instrumen pasar uang, termasuk transaksi-transaksi serta saldo atas deposito berjangka;
- Efek utang, termasuk transaksi-transaksi serta saldo atas Surat Utang Negara dan obligasi korporasi; dan
- Lain-lain, termasuk transaksi-transaksi serta saldo atas komponen yang tidak dapat dialokasikan ke segmen a dan b.

**Laporan Laba Rugi Dan Penghasilan
Komprensif Lain**

	<u>2016</u>				
	<u>Instrumen pasar uang/ Money market instruments</u>	<u>Efek utang/ Debt instruments</u>	<u>Lain-lain/ Others</u>	<u>Jumlah/ Total</u>	
Pendapatan Investasi					Investment Income
Pendapatan bunga	89.052.560.445	116.840.914.283	986.208.994	206.879.683.722	Interest income
Beban investasi	<u>(24.934.529.746)</u>	<u>(32.715.210.413)</u>	<u>(276.136.445)</u>	<u>(57.925.876.604)</u>	Investment expenses
Pendapatan Investasi Neto	64.118.030.699	84.125.703.870	710.072.549	148.953.807.118	Investment Income Net
Kerugian investasi yang telah direalisasi	-	(4.211.994.342)	-	(4.211.994.342)	Realized loss on Investment
Kerugian investasi yang belum direalisasi	-	<u>(4.314.862.958)</u>	-	<u>(4.314.862.958)</u>	Unrealized loss on Investment
Kenaikan aset neto yang dapat diatribusikan kepada pemegang unit penyertaan dari aktivitas operasi sebelum beban pajak penghasilan	64.118.030.699	75.598.846.570	710.072.549	140.426.949.818	increase in net assets attributable to holders of investment unit from operations before income tax expenses
Pajak penghasilan				<u>(306.160.000)</u>	Income tax
Kenaikan aset neto yang dapat diatribusikan kepada pemegang unit penyertaan dari aktivitas operasi				140.120.789.818	increase in net assets attributable to holders of investment unit from operations

19. OPERATING SEGMENT INFORMATION

The Mutual Fund business segments are divided by type of investment portfolios consist of money market instruments and debt instruments. This classification is the basis for reporting segment information:

- Money market instruments, includes transactions and balances of time deposits;
- Debt instruments, including transactions and balances on Treasury Bonds and corporate bonds; and
- Others, includes transactions and balances of components which cannot be allocated to segment a and b.

**Statements of Profit or Loss and Other
Comprehensive Income**

**REKSA DANA BATAVIA DANA KAS MAXIMA
CATATAN ATAS LAPORAN KEUANGAN
PADA TANGGAL 31 DESEMBER 2016 DAN
UNTUK TAHUN YANG BERAKHIR PADA
TANGGAL TERSEBUT**
(Disajikan dalam Rupiah, kecuali Jumlah Unit
Penyertaan Beredar)

**REKSA DANA BATAVIA DANA KAS MAXIMA
NOTES TO FINANCIAL STATEMENTS
AS OF DECEMBER 31, 2016
AND FOR THE YEAR THEN ENDED**
(Expressed in Rupiah, except Number of
Outstanding Investment Units)

19. INFORMASI SEGMENT USAHA (lanjutan)

**19. OPERATING SEGMENT INFORMATION
(continued)**

**Laporan Laba Rugi Dan Penghasilan
Komprehensif Lain (lanjutan)**

**Statements of Profit or Loss and Other
Comprehensive Income (lanjutan)**

	2015				
	Instrumen pasar uang/ <i>Money market instruments</i>	Efek utang/ <i>Debt instruments</i>	Lain-lain/ <i>Others</i>	Jumlah/ <i>Total</i>	
Pendapatan Investasi					Investment Income
Pendapatan bunga	74.680.856.964	61.200.717.992	495.026.778	136.376.601.734	Interest income
Beban investasi	(20.375.813.589)	(16.697.912.584)	(135.062.368)	(37.208.788.541)	Investment expenses
Pendapatan Investasi Neto	54.305.043.375	44.502.805.408	359.964.410	99.167.813.193	Investment Income Net
Keuntungan investasi yang telah direalisasi	-	138.769.771	-	138.769.771	Realized gain on Investment
Keuntungan investasi yang belum direalisasi	-	1.735.758.729	-	1.735.758.729	Unrealized gain on investment
Kenaikan aset neto yang dapat diatribusikan kepada pemegang unit penyertaan dari aktivitas operasi sebelum beban pajak penghasilan	54.305.043.375	46.377.333.908	359.964.410	101.042.341.693	Increase in net assets attributable to holders of investment unit from operations before income tax expenses
Pajak penghasilan				(133.733.486)	Income tax
Kenaikan aset neto yang dapat diatribusikan kepada pemegang unit penyertaan dari aktivitas operasi				100.908.608.207	Increase in net assets attributable to holders of investment unit from operations

Laporan Posisi Keuangan

Statements of Financial Position

	2016				
	Instrumen pasar uang/ <i>Money market instruments</i>	Efek utang/ <i>Debt instruments</i>	Lain-lain/ <i>Others</i>	Jumlah/ <i>Total</i>	
Aset					Assets
Aset segmen	1.029.810.932.674	1.403.478.159.797	-	2.433.289.092.471	Assets segment
Aset yang tidak dialokasikan	-	-	57.385.049.995	57.385.049.995	Unallocated assets
Jumlah Aset	1.029.810.932.674	1.403.478.159.797	57.385.049.995	2.490.674.142.466	Total Assets
Liabilitas					Liabilities
Liabilitas segmen	-	63.828.660.000	-	63.828.660.000	Liabilities segment
Liabilitas yang tidak dialokasikan	-	-	56.799.013.965	56.799.013.965	Unallocated liabilities
Jumlah Liabilitas	-	63.828.660.000	56.799.013.965	120.627.673.965	Total Liabilities

**REKSA DANA BATAVIA DANA KAS MAXIMA
CATATAN ATAS LAPORAN KEUANGAN
PADA TANGGAL 31 DESEMBER 2016 DAN
UNTUK TAHUN YANG BERAKHIR PADA
TANGGAL TERSEBUT**
(Disajikan dalam Rupiah, kecuali Jumlah Unit
Penyertaan Beredar)

**REKSA DANA BATAVIA DANA KAS MAXIMA
NOTES TO FINANCIAL STATEMENTS
AS OF DECEMBER 31, 2016
AND FOR THE YEAR THEN ENDED**
(Expressed in Rupiah, except Number of
Outstanding Investment Units)

19. INFORMASI SEGMENT USAHA (lanjutan)

**19. OPERATING SEGMENT INFORMATION
(continued)**

Laporan Posisi Keuangan (lanjutan)

**Statements of Financial Position
(continued)**

	2015				
	Instrumen pasar uang/ Money market instruments	Efek utang/ Debt instruments	Lain-lain/ Others	Jumlah/ Total	
Aset					Assets
Aset segmen	772.551.880.308	846.438.437.780	-	1.618.990.318.088	Assets segment
Aset yang tidak dialokasikan	-	-	13.807.646.937	13.807.646.937	Unallocated assets
Jumlah Aset	772.551.880.308	846.438.437.780	13.807.646.937	1.632.797.965.025	Total Assets
Liabilitas					Liabilities
Liabilitas segmen	-	-	-	-	Liabilities segment
Liabilitas yang tidak dialokasikan	-	-	14.696.375.037	14.696.375.037	Unallocated Liabilities
Jumlah Liabilitas	-	-	14.696.375.037	14.696.375.037	Total Liabilities

20. IKHTISAR RASIO KEUANGAN

20. FINANCIAL RATIOS

Berikut ini adalah tabel ikhtisar rasio-rasio keuangan Reksa Dana untuk tahun yang berakhir pada tanggal 31 Desember 2016 dan 2015:

Following is a summary of the Mutual Fund financial ratios for the years ended December 31, 2016 and 2015:

	2016	2015	
Hasil investasi	6,25%	6,88%	Return on investments
Hasil investasi setelah memperhitungkan beban pemasaran	6,25%	6,88%	Return on investments adjusted for marketing charges
Beban operasi	2,90%	3,11%	Operating expenses
Perputaran portofolio	1:1,00	1:0,55	Portfolio turnover
Persentase penghasilan kena pajak	0,269%	0,004%	Percentage of taxable income

"Hasil Investasi Setelah Memperhitungkan Beban Pemasaran" di atas dihitung berdasarkan Keputusan Ketua Otoritas Jasa Keuangan (OJK) No. Kep-516/BL/2012 tanggal 21 September 2012, Peraturan No. IV.C.3 yang telah diubah dengan salinan peraturan OJK No. 47/POJK.04/2015 tanggal 23 Desember 2015 tentang "Pedoman Pengumuman Harian Nilai Aset Neto Reksa Dana Terbuka".

"The Ratio on Investments Adjusted for Marketing Charges" above was calculated based on Appendix of the Decision Letter of the Chairman of Financial Services Authority FSA No. Kep-516/BL/2012 dated September 21, 2012, Regulation No. IV.C.3 that has been amended by Copies Regulation FSA No. 47/POJK.04/2015 dated December 23, 2015 concerning "Daily Announcement Guideliness for Net Asset Value of the Mutual Fund".

**REKSA DANA BATAVIA DANA KAS MAXIMA
CATATAN ATAS LAPORAN KEUANGAN
PADA TANGGAL 31 DESEMBER 2016 DAN
UNTUK TAHUN YANG BERAKHIR PADA
TANGGAL TERSEBUT**

(Disajikan dalam Rupiah, kecuali Jumlah Unit
Penyertaan Beredar)

20. IKHTISAR RASIO KEUANGAN (lanjutan)

Tujuan informasi ini adalah semata-mata untuk membantu memahami kinerja masa lalu dari Reksa Dana. Informasi ini seharusnya tidak dipertimbangkan sebagai indikasi bahwa kinerja masa depan akan sama dengan kinerja masa lalu.

Sesuai dengan Keputusan Ketua OJK No. KEP-99/PM/1996 "Informasi Dalam Ikhtisar Keuangan Singkat Reksa Dana", ikhtisar rasio keuangan di atas dihitung sebagai berikut:

- Jumlah hasil investasi adalah perbandingan antara besarnya kenaikan nilai aset neto per unit penyertaan dalam satu tahun dengan nilai aset neto per unit penyertaan pada awal tahun;
- Jumlah hasil investasi adalah perbandingan antara besarnya kenaikan nilai aset neto per unit penyertaan dalam satu tahun dengan nilai aset neto per unit penyertaan pada awal tahun;
- Hasil investasi setelah memperhitungkan beban pemasaran adalah perbandingan antara besarnya kenaikan nilai aset neto per unit penyertaan dalam satu tahun dengan nilai aset neto per unit penyertaan pada awal tahun setelah memperhitungkan beban pemasaran maksimum dan beban pelunasan maksimum, sesuai dengan prospektus, yang dibayar oleh pemegang unit penyertaan;
- Beban operasi adalah perbandingan antara beban operasi (beban investasi) dalam satu tahun dengan rata-rata nilai aset neto dalam satu tahun. Termasuk dalam beban investasi adalah beban pengelolaan investasi, beban kustodian dan beban lain-lain tidak termasuk beban pajak lainnya;
- Perputaran portofolio adalah perbandingan nilai pembelian atau penjualan portofolio dalam satu tahun mana yang lebih rendah dengan rata-rata nilai aset neto dalam satu tahun; dan

**REKSA DANA BATAVIA DANA KAS MAXIMA
NOTES TO FINANCIAL STATEMENTS
AS OF DECEMBER 31, 2016
AND FOR THE YEAR THEN ENDED**

(Expressed in Rupiah, except Number of
Outstanding Investment Units)

20. FINANCIAL RATIOS (continued)

The aforementioned financial ratios were presented solely to assist in understanding the past performance of the Mutual Fund. It should not be construed as an indication that the performance of the Mutual Fund in the future will be the same as that of the past.

According to the Decision Letter from Chairman of FSA No. KEP-99/PM/1996, "Information in the Mutual Fund's Summary of Financial Highlights", the above financial ratios are calculated as follows:

- *Total investments return is a comparison of increase in net assets value per unit during the year and net assets value per unit at the beginning of the year;*
- *Total investments return is a comparison of increase in net assets value per unit during the year and net assets value per unit at the beginning of the year;*
- *Net investments after marketing expenses are the comparisons between increase in net assets value per unit during the year and net assets value per unit at the beginning of the year after taking into account maximum marketing expenses and maximum settlement expenses, as stated in the prospectus, paid by holders of investment unit;*
- *Operating expenses are the comparisons between operating expenses (investment expenses) during the year and average of net assets value during the year. Included in investment expenses are management fees, custodian fees and other expenses excluding other tax expenses;*
- *Portfolio turnover is a comparison between the lower of purchases or sales value of portfolio during the year and average of net asset value during the year; and*

**REKSA DANA BATAVIA DANA KAS MAXIMA
CATATAN ATAS LAPORAN KEUANGAN
PADA TANGGAL 31 DESEMBER 2016 DAN
UNTUK TAHUN YANG BERAKHIR PADA
TANGGAL TERSEBUT**

(Disajikan dalam Rupiah, kecuali Jumlah Unit
Penyertaan Beredar)

**REKSA DANA BATAVIA DANA KAS MAXIMA
NOTES TO FINANCIAL STATEMENTS
AS OF DECEMBER 31, 2016
AND FOR THE YEAR THEN ENDED
(Expressed in Rupiah, except Number of
Outstanding Investment Units)**

20. IKHTISAR RASIO KEUANGAN (lanjutan)

- Persentase penghasilan kena pajak dihitung dengan membagi penghasilan selama satu tahun yang mungkin dikenakan pajak pada pemegang unit penyertaan dengan pendapatan operasi neto tidak termasuk beban pajak lainnya yang dicatat pada beban lain-lain.

21. NILAI WAJAR INSTRUMEN KEUANGAN

Tabel di bawah ini menyajikan perbandingan atas nilai tercatat dengan nilai wajar dari instrumen keuangan Reksa Dana yang tercatat dalam laporan keuangan.

20. FINANCIAL RATIOS (continued)

- Percentage of taxable income is calculated by dividing income during the year which is subject to tax borne by the unit holders and net operating income excluding other tax expenses recorded in other expenses.

21. FAIR VALUES OF FINANCIAL INSTRUMENTS

The following table presents a comparison of the carrying amount and fair value of financial instruments the Mutual Funds recorded in the financial statements.

	2016		2015		
	Nilai tercatat/ Carrying value	Nilai wajar/ Fair value	Nilai tercatat/ Carrying value	Nilai wajar/ Fair value	
ASET KEUANGAN					FINANCIAL ASSETS
<u>Aset keuangan yang diukur pada nilai wajar melalui laporan laba rugi</u>					<u>Financial assets at fair value through profit or loss</u>
Portofolio efek					Investment portfolios
Efek utang	1.388.244.578.200	1.388.244.578.200	837.858.557.500	837.858.557.500	Debt instruments
<u>Pinjaman yang diberikan dan piutang</u>					<u>Loans and account receivables</u>
Portofolio efek					Investment portfolios
Instrumen pasar uang	1.026.900.000.000	1.026.900.000.000	768.300.000.000	768.300.000.000	Money market instruments
Kas di bank	32.066.851.079	32.066.851.079	13.807.646.937	13.807.646.937	Cash in banks
Piutang bunga	18.144.514.271	18.144.514.271	12.831.760.588	12.831.760.588	Interest receivables
Piutang penjualan unit penyertaan	25.318.198.916	25.318.198.916	-	-	Receivables on subscription
LIABILITAS KEUANGAN					FINANCIAL LIABILITIES
<u>Liabilitas keuangan yang dicatat berdasarkan biaya perolehan diamortisasi</u>					<u>Financial liabilities recorded at amortized cost</u>
Uang muka diterima atas pemesanan unit penyertaan	28.536.961.217	28.536.961.217	12.395.807.145	12.395.807.145	Advance receivable for subscribed units
Utang pembelian portofolio efek	63.828.660.000	63.828.660.000	-	-	Liabilities for securities purchase
Utang pembelian kembali unit penyertaan	25.000.000.000	25.000.000.000	-	-	Payable on Redemption
Utang lain-lain	3.167.742.748	3.167.742.748	2.299.592.642	2.299.592.642	Other payables

**REKSA DANA BATAVIA DANA KAS MAXIMA
CATATAN ATAS LAPORAN KEUANGAN
PADA TANGGAL 31 DESEMBER 2016 DAN
UNTUK TAHUN YANG BERAKHIR PADA
TANGGAL TERSEBUT**

(Disajikan dalam Rupiah, kecuali Jumlah Unit
Penyertaan Beredar)

**21. NILAI WAJAR INSTRUMEN KEUANGAN
(lanjutan)**

Berikut metode dan asumsi yang digunakan untuk estimasi nilai wajar:

- Nilai wajar portofolio efek - instrumen pasar uang, kas di bank, piutang bunga, piutang penjualan unit penyertaan, uang muka diterima atas pemesanan unit penyertaan, utang pembelian portofolio efek, utang pembelian kembali unit penyertaan dan utang lain-lain mendekati nilai tercatat karena jatuh tempo yang singkat atas instrumen keuangan tersebut
- Nilai wajar portofolio efek utang dicatat sebesar nilai wajar pada harga kuotasi yang dipublikasikan pada pasar aktif.

Nilai wajar portofolio efek ditentukan berdasarkan harga pasar.

Estimasi Nilai Wajar

Nilai wajar adalah nilai dimana suatu instrumen keuangan dapat dipertukarkan antara pihak yang memahami dan berkeinginan untuk melakukan transaksi wajar, dan bukan merupakan nilai penjualan akibat kesulitan keuangan atau likuidasi yang dipaksakan. Nilai wajar diperoleh dari kuotasi harga atau model arus kas diskonto.

Berdasarkan PSAK No. 60, "Instrumen Keuangan: Pengungkapan" mensyaratkan pengungkapan atas pengukuran nilai wajar berdasarkan tingkatan hierarki nilai wajar sebagai berikut:

- a. Tingkat 1, yaitu nilai wajar berdasarkan harga kuotasi (tidak disesuaikan) dalam pasar aktif untuk aset atau liabilitas yang identik;
- b. Tingkat 2, yaitu nilai wajar berdasarkan input selain harga kuotasi yang termasuk dalam tingkat 1 yang dapat diobservasi untuk aset atau liabilitas, baik secara langsung atau secara tidak langsung; dan
- c. Tingkat 3, yaitu nilai wajar berdasarkan input untuk aset atau liabilitas yang bukan berdasarkan data pasar yang dapat diobservasi.

**REKSA DANA BATAVIA DANA KAS MAXIMA
NOTES TO FINANCIAL STATEMENTS
AS OF DECEMBER 31, 2016
AND FOR THE YEAR THEN ENDED**

(Expressed in Rupiah, except Number of
Outstanding Investment Units)

**21. FAIR VALUES OF FINANCIAL
INSTRUMENT (continued)**

The following method and assumption that used for fair value estimation:

- Fair value of the portfolio securities - money market instrument, cash in bank, interest receivable, receivables on subscription, advance received for subscribed units, liabilities for securities purchase, payable on redemption and other payables approximate value recorded in these financial instruments because of the short maturity.
- The fair value of the portfolio of debt instruments are recorded at fair value in the published price quotations in an active market.

The fair value of the portfolio securities is based on market prices.

The Estimated Fair Value

Fair value is the amount at which a financial instrument could be exchanged between the parties understand and willing to do a fair transaction, and not the value of sales due to financial difficulties or forced liquidation. Fair values are obtained from quoted prices, discounted cash flow models.

Based on SFAS No. 60, "Financial Instruments: Disclosures" requires disclosure of fair value measurements by level of the fair value hierarchy as follows:

- a. Level 1, fair value based on quoted prices (not adjusted) in active markets for identical assets or liabilities;
- b. Level 2, fair value based on inputs other than quoted prices included within level 1 that are observable for the asset or liability, either directly or indirectly; and
- c. Level 3, fair value based on inputs for the asset or liability that are not based on observable market data.

**REKSA DANA BATAVIA DANA KAS MAXIMA
CATATAN ATAS LAPORAN KEUANGAN
PADA TANGGAL 31 DESEMBER 2016 DAN
UNTUK TAHUN YANG BERAKHIR PADA
TANGGAL TERSEBUT**

(Disajikan dalam Rupiah, kecuali Jumlah Unit
Penyertaan Beredar)

**REKSA DANA BATAVIA DANA KAS MAXIMA
NOTES TO FINANCIAL STATEMENTS
AS OF DECEMBER 31, 2016
AND FOR THE YEAR THEN ENDED**

(Expressed in Rupiah, except Number of
Outstanding Investment Units)

**21. NILAI WAJAR INSTRUMEN KEUANGAN
(lanjutan)**

Estimasi Nilai Wajar (lanjutan)

Berikut adalah nilai tercatat dan estimasi nilai wajar atas aset dan liabilitas keuangan Reksa Dana pada tanggal 31 Desember 2016 dan 2015:

		2016				
		Estimasi nilai wajar/ Estimated fair value				
	Nilai tercatat/ Carrying value	Tingkat 1/ Level 1	Tingkat 2/ Level 2	Tingkat 3/ Level 3		
Aset keuangan					Financial assets	
<u>Aset keuangan yang diukur pada nilai wajar melalui laporan laba rugi</u>					<u>Financial assets at fair value through profit or loss</u>	
Portofolio efek utang	1.388.244.578.200	-	1.388.244.578.200	-	Debt instruments Portfolios	
		2015				
		Estimasi nilai wajar/ Estimated fair value				
	Nilai tercatat/ Carrying value	Tingkat 1/ Level 1	Tingkat 2/ Level 2	Tingkat 3/ Level 3		
Aset keuangan					Financial assets	
<u>Aset keuangan yang diukur pada nilai wajar melalui laporan laba rugi</u>					<u>Financial assets at fair value through profit or loss</u>	
Portofolio efek utang	837.858.557.500	-	837.858.557.500	-	Debt instruments portfolios	

Aset Reksa Dana yang diukur dan diakui pada nilai wajar (tingkat 2) adalah portofolio efek utang (Catatan 4).

Nilai wajar untuk instrumen keuangan yang diperdagangkan di pasar aktif ditentukan berdasarkan kuotasi nilai pasar pada tanggal pelaporan. Pasar dianggap aktif apabila kuotasi harga tersedia sewaktu-waktu dan dapat diperoleh secara rutin dari bursa, pedagang efek, perantara efek, kelompok industri atau badan penyedia jasa penentuan harga, atau badan pengatur, dan harga tersebut mencerminkan transaksi pasar yang aktual dan rutin dalam suatu transaksi yang wajar. Instrumen keuangan ini termasuk dalam tingkat 1. Instrumen yang termasuk dalam hierarki tingkat 1 adalah investasi dalam efek ekuitas yang diperdagangkan di Bursa Efek Indonesia (BEI) dan diklasifikasikan sebagai surat berharga yang diperdagangkan.

21. FAIR VALUES OF FINANCIAL INSTRUMENT (continued)

The Estimated Fair Value (continued)

These are the carrying value and the estimated fair values of financial assets and liabilities of the Mutual Fund on December 31, 2016 and 2015:

		2016				
		Estimasi nilai wajar/ Estimated fair value				
	Nilai tercatat/ Carrying value	Tingkat 1/ Level 1	Tingkat 2/ Level 2	Tingkat 3/ Level 3		
Aset keuangan					Financial assets	
<u>Aset keuangan yang diukur pada nilai wajar melalui laporan laba rugi</u>					<u>Financial assets at fair value through profit or loss</u>	
Portofolio efek utang	1.388.244.578.200	-	1.388.244.578.200	-	Debt instruments Portfolios	
		2015				
		Estimasi nilai wajar/ Estimated fair value				
	Nilai tercatat/ Carrying value	Tingkat 1/ Level 1	Tingkat 2/ Level 2	Tingkat 3/ Level 3		
Aset keuangan					Financial assets	
<u>Aset keuangan yang diukur pada nilai wajar melalui laporan laba rugi</u>					<u>Financial assets at fair value through profit or loss</u>	
Portofolio efek utang	837.858.557.500	-	837.858.557.500	-	Debt instruments portfolios	

The Mutual Fund assets are measured and recognized at fair value (level 2) is debt instruments (Note 4).

The fair value of financial instruments traded in active markets is determined based on quoted market prices at the reporting date. A market is regarded as active if quoted prices are readily and regularly available from an exchange, dealer or broker, industry group pricing service, or regulatory agency, and those prices represent actual and regularly occurring market/transaction on an arm's length basis. These instruments are included in level 1. Instruments included in the level 1 is an investment in equity securities traded on the Indonesia Stock Exchange (IDX) and are classified as securities traded.

**REKSA DANA BATAVIA DANA KAS MAXIMA
CATATAN ATAS LAPORAN KEUANGAN
PADA TANGGAL 31 DESEMBER 2016 DAN
UNTUK TAHUN YANG BERAKHIR PADA
TANGGAL TERSEBUT**

(Disajikan dalam Rupiah, kecuali Jumlah Unit
Penyertaan Beredar)

**REKSA DANA BATAVIA DANA KAS MAXIMA
NOTES TO FINANCIAL STATEMENTS
AS OF DECEMBER 31, 2016
AND FOR THE YEAR THEN ENDED**
(Expressed in Rupiah, except Number of
Outstanding Investment Units)

**21. NILAI WAJAR INSTRUMEN KEUANGAN
(lanjutan)**

Estimasi Nilai Wajar (lanjutan)

Nilai wajar instrumen keuangan yang tidak diperdagangkan di pasar aktif (*over the counter*) ditentukan dengan menggunakan teknik penilaian tertentu. Teknik tersebut menggunakan data pasar yang dapat diobservasi sepanjang tersedia dan seminimal mungkin mengacu pada estimasi. Apabila seluruh input signifikan atas nilai wajar dapat diobservasi, instrumen keuangan ini termasuk dalam tingkat 2.

Jika satu atau lebih *input* yang signifikan tidak berdasarkan data pasar yang dapat diobservasi, maka instrumen tersebut masuk ke dalam tingkat 3. Ini berlaku untuk surat-surat berharga ekuitas yang tidak diperdagangkan di bursa.

Reksa Dana menentukan estimasi nilai wajar aset keuangan lainnya dan seluruh liabilitas keuangan pada nilai tercatatnya, karena instrumen keuangan tersebut bersifat jangka pendek, sehingga nilai tercatat instrumen keuangan tersebut telah mendekati estimasi nilai wajarnya.

Teknik penilaian tertentu digunakan untuk menentukan nilai instrumen keuangan mencakup:

- Penggunaan harga yang diperoleh dari bursa atau pedagang efek untuk instrumen sejenis; dan
- Teknik lain seperti analisis arus kas yang didiskonto digunakan untuk menentukan nilai instrumen keuangan lainnya.

**22. TUJUAN DAN KEBIJAKAN MANAJEMEN
PERMODALAN DAN RISIKO KEUANGAN**

Manajemen Permodalan

Modal Reksa Dana disajikan sebagai aset neto yang dapat diatribusikan kepada pemegang unit penyertaan.

**21. FAIR VALUES OF FINANCIAL
INSTRUMENT (continued)**

The Estimated Fair Value (continued)

The fair value of financial instruments that are not traded in an active market (over the counter) is determined using valuation techniques. The techniques using observable market data available to a minimum refers to estimation. If all significant inputs over the fair value are observable, these financial instruments are included in level 2.

If one or more significant inputs are not based on observable market data, the instrument goes into level 3. This applies to equity securities that are not traded on the stock exchange.

Mutual Fund determines the estimated fair value of other financial assets and all financial liabilities at carrying value, because these financial instruments are short term, so that the carrying amount of the financial instrument has approached the estimated fair value.

Valuation techniques used to determine the value of financial instruments include:

- *The use of prices obtained from exchanges or securities dealers for similar instruments; and*
- *Other techniques such as discounted cash flow analysis is used to determine the value of other financial instruments.*

**22. OBJECTIVES AND POLICIES OF CAPITAL
RISK MANAGEMENT AND FINANCIAL
RISK**

Capital Risk Management

The capital of the Mutual Fund are presented as net assets attributable to holders of investment unit.

**REKSA DANA BATAVIA DANA KAS MAXIMA
CATATAN ATAS LAPORAN KEUANGAN
PADA TANGGAL 31 DESEMBER 2016 DAN
UNTUK TAHUN YANG BERAKHIR PADA
TANGGAL TERSEBUT**

(Disajikan dalam Rupiah, kecuali Jumlah Unit
Penyertaan Beredar)

**REKSA DANA BATAVIA DANA KAS MAXIMA
NOTES TO FINANCIAL STATEMENTS
AS OF DECEMBER 31, 2016
AND FOR THE YEAR THEN ENDED
(Expressed in Rupiah, except Number of
Outstanding Investment Units)**

**22. TUJUAN DAN KEBIJAKAN MANAJEMEN
PERMODALAN DAN RISIKO KEUANGAN**

Manajemen Permodalan (lanjutan)

Modal Reksa Dana disajikan sebagai aset neto yang dapat diatribusikan kepada pemegang unit penyertaan. Aset neto yang dapat diatribusikan kepada pemegang unit penyertaan Reksa Dana dapat berubah secara signifikan setiap tanggal penjualan kembali dikarenakan Reksa Dana tergantung pada penjualan kembali unit penyertaan sesuai dengan kebijakan pemegang unit penyertaan. Tujuan Manajer Investasi dalam mengelola modal Reksa Dana adalah untuk menjaga kelangsungan usaha dalam rangka memberikan hasil dan manfaat bagi pemegang unit penyertaan serta untuk mempertahankan basis modal yang kuat guna mendukung pengembangan kegiatan investasi Reksa Dana.

Manajemen Risiko Keuangan

PT Batavia Prosperindo Aset Manajemen sebagai Manajer Investasi telah menerapkan fungsi manajemen risiko sesuai dengan ketentuan Otoritas Jasa Keuangan (OJK), yang ditunjukkan dengan pembentukan Divisi *Compliance* dan *Risk Management* serta penerbitan *Standard Operation Procedures* yang mencakup seluruh kegiatan Reksa Dana.

Pengawasan aktif Direksi terhadap aktivitas manajemen risiko tertuang dalam *Standard Operation Procedures - Company Risk Management*, dimana Direksi bekerja sama dengan koordinator Divisi *Compliance* dan *Risk Management* menelaah dan memperbaharui strategi manajemen risiko. Koordinator Divisi *Compliance* dan *Risk Management* bekerja sama dengan divisi-divisi lain melaksanakan aktivitas pengelolaan risiko yang dihadapi oleh Reksa Dana.

**22. OBJECTIVES AND POLICIES OF CAPITAL
RISK MANAGEMENT AND FINANCIAL
RISK**

Capital Risk Management (continued)

The capital of the Mutual Fund are presented as net assets attributable to holders of investment unit. Net assets attributable to holders of investment unit may change significantly every year on resale due to the Mutual Fund depends on the resale of units in accordance with the policy of holders of investment unit. Manager Investment's objectives in managing capital of the Mutual Fund is to maintain the continuity of the business in order to deliver results and benefits to the holders of investment unit as well as to maintain a strong capital base to support the development of investment activity the Mutual Fund.

Financial Risk Management

PT Batavia Prosperindo Asset Management as Investment Manager has implemented a risk management function in accordance with the provisions of the Financial Services Authority (FSA), which is indicated by the formation of Compliance and Risk Management as well as the issuance of Standard Operation Procedures which includes all activities of the Mutual Fund.

Active supervision of the Board of Directors on risk management activities contained in the Standard Operation Procedures - Company Risk Management, where the the Board of Directors in cooperation with the coordinator of Compliance and Risk Management reviewing and updating the risk management strategy. Coordinator of Compliance and Risk Management in cooperation with other divisions implementing risk management activities faced by the Mutual Fund.

**REKSA DANA BATAVIA DANA KAS MAXIMA
CATATAN ATAS LAPORAN KEUANGAN
PADA TANGGAL 31 DESEMBER 2016 DAN
UNTUK TAHUN YANG BERAKHIR PADA
TANGGAL TERSEBUT**

(Disajikan dalam Rupiah, kecuali Jumlah Unit
Penyertaan Beredar)

**22. TUJUAN DAN KEBIJAKAN MANAJEMEN
PERMODALAN DAN RISIKO KEUANGAN
(lanjutan)**

**Risiko Perubahan Kondisi Ekonomi dan
Politik**

Perubahan kondisi ekonomi di luar negeri sangat memengaruhi kondisi ekonomi di Indonesia karena Indonesia menganut sistem perekonomian terbuka. Demikian pula perubahan kondisi ekonomi dan politik di Indonesia sangat memengaruhi kinerja perusahaan-perusahaan baik yang tercatat pada bursa efek maupun perusahaan yang menerbitkan instrumen pasar uang, yang pada akhirnya memengaruhi efek bersifat utang maupun instrumen pasar uang yang diterbitkan perusahaan-perusahaan tersebut

Risiko Berkurangnya Nilai Unit Penyertaan

Penurunan nilai aset neto Reksa Dana dapat disebabkan oleh perubahan harga dari efek dalam portofolio Reksa Dana.

Risiko Likuiditas

Penjualan kembali (pelunasan) tergantung kepada likuiditas dari portofolio atau kemampuan dari Manajer Investasi untuk membeli kembali (melunasi) dengan menyediakan uang tunai. Apabila seluruh atau sebagian besar pemegang unit penyertaan secara serentak melakukan penjualan kembali kepada Manajer Investasi, maka hal ini dapat menyebabkan Manajer Investasi tidak mampu menyediakan uang tunai seketika untuk melunasi penjualan kembali unit penyertaan tersebut.

Dalam hal terjadi keadaan *force majeure*, yang berada di luar kontrol Manajer Investasi, yang menyebabkan sebagian besar atau seluruh harga efek yang tercatat di bursa efek turun secara drastis dan mendadak (*crash*) atau terjadinya kegagalan pada sistem perdagangan dan penyelesaian transaksi, maka keadaan tersebut akan mengakibatkan portofolio investasi dari Reksa Dana terkoreksi secara material dan penjualan kembali dapat dihentikan untuk sementara sesuai dengan ketentuan dalam Kontrak Investasi Kolektif Reksa Dana dan peraturan OJK.

**REKSA DANA BATAVIA DANA KAS MAXIMA
NOTES TO FINANCIAL STATEMENTS
AS OF DECEMBER 31, 2016
AND FOR THE YEAR THEN ENDED**

(Expressed in Rupiah, except Number of
Outstanding Investment Units)

**22. OBJECTIVES AND POLICIES OF CAPITAL
RISK MANAGEMENT AND FINANCIAL
RISK (continued)**

***Changes in Economic and Political
Condition Risk***

Changes in economic conditions abroad are very affect the economic condition in Indonesia because Indonesia is adopting an open economic system. Similarly, changes in economic and political conditions in Indonesia is very affect the performance of the companies, which are recorded on the stock exchanges and companies that issued money market instruments, which in turn affect the value of stocks and money market instruments issued by these companies.

Reduced Risk of Value Units

The decline in the net asset value of the Mutual Fund may be caused by changes in the price of the securities in the portfolio of the Mutual Fund.

Liquidity Risk

Resale (redemption) depends on the liquidity of the portfolio or the ability of Investment Manager to redemp (settle) by providing cash. If all or most of unitholders simultaneously sell back to the Investment Manager, then this may cause the Investment Manager is not able to provide immediate cash to pay off the resale of the investment units.

In the event of force majeure, which are outside the control of the Investment Manager, which causes most or all of the price of securities listed on the stock exchange dropped drastically and abruptly (crash) or a failure in the system of trading and settlement of transactions, then the states are resulting in the investment portfolio of Mutual Fund materially corrected and resale may be suspended in accordance with the terms of the Investment Collective Contracts and FSA's regulations.

**REKSA DANA BATAVIA DANA KAS MAXIMA
CATATAN ATAS LAPORAN KEUANGAN
PADA TANGGAL 31 DESEMBER 2016 DAN
UNTUK TAHUN YANG BERAKHIR PADA
TANGGAL TERSEBUT**

(Disajikan dalam Rupiah, kecuali Jumlah Unit
Penyertaan Beredar)

**REKSA DANA BATAVIA DANA KAS MAXIMA
NOTES TO FINANCIAL STATEMENTS
AS OF DECEMBER 31, 2016
AND FOR THE YEAR THEN ENDED**
(Expressed in Rupiah, except Number of
Outstanding Investment Units)

**22. TUJUAN DAN KEBIJAKAN MANAJEMEN
PERMODALAN DAN RISIKO KEUANGAN
(lanjutan)**

Risiko Wanprestasi

Risiko yang terjadi bila pihak-pihak yang terkait dengan Reksa Dana, seperti penerbit obligasi, pialang, Bank Kustodian, PT KPEI, bank tempat Reksa Dana melakukan penempatan dana atau pihak-pihak terkait lainnya yang berhubungan dengan Reksa Dana mengalami wanprestasi sehingga dapat memengaruhi nilai aset neto Reksa Dana.

Risiko Tingkat Suku Bunga

Nilai aset neto Reksa Dana dapat berubah sesuai dengan perubahan tingkat suku bunga Rupiah. Jika terjadi kenaikan tingkat suku bunga yang drastis, maka nilai aset neto Reksa Dana dapat turun menjadi lebih rendah dari nilai aset neto awal sehubungan dengan turunnya nilai pasar dari obligasi.

Tabel berikut adalah nilai tercatat, berdasarkan jatuh temponya, atas aset dan liabilitas keuangan Reksa Dana yang terkait risiko suku bunga adalah sebagai berikut:

		2016					
		Tingkat suku bunga/ <i>Interest rate</i>	Jatuh tempo dalam 1 tahun/ <i>Due within 1 year</i>	Jatuh tempo pada tahun ke-2/ <i>Maturing in year 2</i>	Jatuh tempo pada tahun ke-3/ <i>Maturing in year 3</i>	Jumlah/ <i>Total</i>	<i>Assets</i>
<u>Aset</u>							
	Portofolio efek	3,00%-11,95%	2.415.144.578.200	-	-	2.415.144.578.200	<i>Investment portfolios</i>
	Kas di bank	-	32.066.851.079	-	-	32.066.851.079	<i>Cash in banks</i>
	Piutang bunga	3,00%-11,95%	18.144.514.271	-	-	18.144.514.271	<i>Interest receivables</i>
		2015					
		Tingkat suku bunga/ <i>Interest rate</i>	Jatuh tempo dalam 1 tahun/ <i>Due within 1 year</i>	Jatuh tempo pada tahun ke-2/ <i>Maturing in year 2</i>	Jatuh tempo pada tahun ke-3/ <i>Maturing in year 3</i>	Jumlah/ <i>Total</i>	<i>Assets</i>
<u>Aset</u>							
	Portofolio efek	4,25%-11,75%	1.606.158.557.500	-	-	1.606.158.557.500	<i>Investment portfolios</i>
	Kas di bank	-	13.807.646.937	-	-	13.807.646.937	<i>Cash in banks</i>
	Piutang bunga	4,25%-11,75%	12.831.760.588	-	-	12.831.760.588	<i>Interest receivables</i>

**22. OBJECTIVES AND POLICIES OF CAPITAL
RISK MANAGEMENT AND FINANCIAL
RISK (continued)**

Default Risk

Risks that occur when the related parties to Mutual Fund, such as bond issuer, broker, Custodian Bank, PT KPEI, the bank where Mutual Fund conduct fund placements or related parties related to Mutual Fund experienced in default so as to affect the net asset value of the Mutual Fund.

Interest Rate Risk

Net asset value of the Mutual Fund can be changed according to changes in interest rates Rupiah. If there is an increase in interest rates drastically, then the net asset value of the Mutual Fund can be dropped to lower than the initial net asset value in connection with the decline in the market value of bonds.

The following table is the carrying amount, by maturity, financial assets and liabilities related to the Mutual Fund interest rate risk is as follows:

**REKSA DANA BATAVIA DANA KAS MAXIMA
CATATAN ATAS LAPORAN KEUANGAN
PADA TANGGAL 31 DESEMBER 2016 DAN
UNTUK TAHUN YANG BERAKHIR PADA
TANGGAL TERSEBUT**

(Disajikan dalam Rupiah, kecuali Jumlah Unit
Penyertaan Beredar)

**22. TUJUAN DAN KEBIJAKAN MANAJEMEN
PERMODALAN DAN RISIKO KEUANGAN
(lanjutan)**

Risiko Pasar

Nilai unit penyertaan Reksa Dana dapat berfluktuasi sejalan dengan berubahnya kondisi pasar pada tingkat bunga, ekuitas dan kredit. Penurunan nilai aset neto dari Reksa Dana dapat disebabkan oleh hal-hal sebagai berikut:

- Perubahan tingkat suku bunga pasar yang dapat mengakibatkan fluktuasi tingkat pengembalian pada efek bersifat utang;
- Setiap penurunan peringkat dari obligasi; dan
- *Force majeure* yaitu suatu kondisi di luar kekuasaan manajer investasi, seperti perang dan bencana alam.

Risiko Perubahan Peraturan

Perubahan hukum dan peraturan perundang-undangan yang berlaku atau perubahan atau perbedaan interpretasi peraturan perundang-undangan yang material terutama di bidang perpajakan atau peraturan khususnya di bidang pasar uang dan pasar modal dapat memengaruhi tingkat pengembalian dan hasil investasi yang akan diterima oleh Reksa Dana dan penghasilan yang mungkin diperoleh pemegang unit penyertaan.

Risiko Pembubaran dan Likuidasi Reksa Dana

Pemegang unit penyertaan menghadapi risiko pembubaran dan likuidasi Reksa Dana apabila Reksa Dana memenuhi salah satu kondisi yang tercantum dalam Peraturan Otoritas Jasa Keuangan (OJK) No. IV.B.1 dan terakhir telah diubah dengan surat Keputusan Ketua OJK No. 23/POJK.04/2016 serta Kontrak Investasi Kolektif dimana Manajer Investasi wajib membubarkan dan melikuidasi apabila salah satu kondisi dalam Peraturan dan Kontrak Investasi Kolektif Reksa Dana tersebut terpenuhi.

**REKSA DANA BATAVIA DANA KAS MAXIMA
NOTES TO FINANCIAL STATEMENTS
AS OF DECEMBER 31, 2016
AND FOR THE YEAR THEN ENDED
(Expressed in Rupiah, except Number of
Outstanding Investment Units)**

**22. OBJECTIVES AND POLICIES OF CAPITAL
RISK MANAGEMENT AND FINANCIAL
RISK (continued)**

Market Risk

The value of investment units Mutual Fund may fluctuate in line with changes in market conditions on the interest rate, equity and credit. The decline in the net asset value of Mutual Fund may be caused by such things as the following:

- *Changes in market interest rates that may result in fluctuation in the rate of return on debt securities;*
- *Any downgrade of bonds; and*
- *Force majeure is a condition beyond the control of Investment Managers, such as war and natural disasters.*

Regulatory Changes Risk

Changes in laws and regulations that apply or or changes or differences in interpretation of legislation that material, especially in the field of taxation or regulation, especially in the field of money market and capital market can affect the rate of return and investment returns will be accepted by the Mutual Fund and earnings may be obtained by unitholders.

Risk of Dissolution and Liquidation of The Mutual Funds

Holders of Investment Unit face risk of dissolution and liquidation of the Mutual Fund if Mutual fund meet one of conditions that included in the Financial Services Authority (FSA) Regulation No. IV.B.1 and last amended by the Decision Letter from Chairman of the FSA No. 23/POJK.04/2016 and Collective Investment Contract where Investment Manager dissolve and liquidate if one of condition in Regulation and Collective Investment Contract of the Mutual Fund are met.

BAB XIII

PERSYARATAN DAN TATA CARA PEMBELIAN UNIT PENYERTAAN

13.1. TATA CARA PEMBELIAN UNIT PENYERTAAN

Sebelum melakukan Pembelian, calon pemegang Unit Penyertaan harus sudah membaca dan mengerti isi Prospektus / Kontrak Investasi Kolektif BATAVIA DANA KAS MAXIMA beserta ketentuan-ketentuan yang ada dalam Formulir Pemesanan Pembelian Unit Penyertaan.

Para calon pemegang Unit Penyertaan yang ingin membeli Unit Penyertaan BATAVIA DANA KAS MAXIMA harus terlebih dahulu mengisi dan menandatangani formulir pembukaan rekening BATAVIA DANA KAS MAXIMA dan mengisi Formulir Pemesanan Pembelian Unit Penyertaan, melengkapinya dengan bukti pembayaran dan fotokopi jati diri (KTP bagi perorangan lokal, Paspor bagi Warga Negara Asing dan fotokopi anggaran dasar, NPWP/Nomor Pokok Wajib Pajak, serta bukti jati diri dari pejabat yang berwenang untuk badan hukum) serta dokumen pendukung lainnya sesuai dengan Prinsip Mengenal Nasabah yang disampaikan kepada Manajer Investasi secara langsung atau kepada Agen Penjual yang ditunjuk oleh Manajer Investasi (jika ada).

Para calon pemegang Unit Penyertaan yang ingin membeli Unit Penyertaan BATAVIA DANA KAS MAXIMA harus terlebih dahulu mengisi dan menandatangani Formulir Profil Pemodal sebagaimana disyaratkan dalam Peraturan BAPEPAM nomor IV.D.2. Formulir Profil Pemodal diisi dan ditandatangani oleh calon pemegang Unit Penyertaan sebelum melakukan Pembelian Unit Penyertaan BATAVIA DANA KAS MAXIMA.

Pembelian Unit Penyertaan BATAVIA DANA KAS MAXIMA dilakukan oleh calon pemegang Unit Penyertaan dengan mengisi Formulir Pemesanan Pembelian Unit Penyertaan BATAVIA DANA KAS MAXIMA dan melengkapinya dengan bukti pembayaran.

Formulir pembukaan rekening BATAVIA DANA KAS MAXIMA, Formulir Profil Pemodal dan Formulir Pemesanan Pembelian Unit Penyertaan dapat diperoleh dari Manajer Investasi atau dari Agen Penjual yang ditunjuk oleh Manajer Investasi (jika ada).

Formulir Pemesanan Pembelian Unit Penyertaan BATAVIA DANA KAS MAXIMA, beserta bukti pembayaran dan fotokopi bukti jati diri tersebut harus disampaikan kepada Manajer Investasi baik secara langsung maupun melalui Agen Penjual yang ditunjuk oleh Manajer Investasi (jika ada).

Formulir Pemesanan Pembelian Unit Penyertaan dapat berbentuk dokumen fisik atau dokumen elektronik, dalam hal Formulir Pemesanan Pembelian Unit Penyertaan berbentuk dokumen elektronik maka Formulir Pemesanan Pembelian Unit Penyertaan berbentuk dokumen elektronik tersebut dapat dicetak dan disimpan sebagai bukti baik oleh pemegang Unit Penyertaan, Manajer Investasi dan/atau Agen Penjual (jika ada).

Pembelian Unit Penyertaan BATAVIA DANA KAS MAXIMA oleh calon pemegang Unit Penyertaan tersebut harus dilakukan sesuai dengan syarat dan ketentuan yang tercantum dalam Kontrak Investasi Kolektif, Prospektus dan Formulir Pemesanan Pembelian Unit Penyertaan. Pembelian Unit Penyertaan oleh calon pemegang Unit Penyertaan yang dilakukan menyimpang dari syarat dan ketentuan tersebut di atas tidak akan dilayani.

Dalam hal terdapat keyakinan adanya pelanggaran penerapan Prinsip Mengenal Nasabah, Manajer Investasi atau Agen Penjual yang ditunjuk Manajer Investasi (jika

ada) wajib menolak pesanan Pembelian Unit Penyertaan dari calon pemegang Unit Penyertaan.

13.2. BATAS MINIMUM PEMBELIAN DAN MAKSIMUM PEMILIKAN UNIT PENYERTAAN

Minimum pembelian awal Unit Penyertaan BATAVIA DANA KAS MAXIMA dan minimum pembelian selanjutnya Unit Penyertaan BATAVIA DANA KAS MAXIMA adalah sebagai berikut:

Reksa Dana	Minimum Pembelian Awal	Minimum Pembelian Selanjutnya
BATAVIA DANA KAS MAXIMA	Rp.1.000.000,-	Rp.100.000,-

13.3. HARGA PEMBELIAN UNIT PENYERTAAN

Setiap Unit Penyertaan BATAVIA DANA KAS MAXIMA ditawarkan dengan harga sama dengan Nilai Aktiva Bersih awal per Unit Penyertaan sebesar Rp 1.000,- (seribu rupiah) pada hari pertama penawaran. Selanjutnya harga penjualan Unit Penyertaan BATAVIA DANA KAS MAXIMA ditetapkan berdasarkan Nilai Aktiva Bersih per Unit Penyertaan pada akhir hari bursa yang bersangkutan.

13.4. PEMROSESAN PEMBELIAN UNIT PENYERTAAN

Formulir Pemesanan Pembelian Unit Penyertaan beserta bukti pembayaran yang disetujui oleh Manajer Investasi sampai pukul 13.00 (tiga belas) Waktu Indonesia Barat dan pembayaran untuk pembelian tersebut diterima dengan baik (*in good fund*) oleh Bank Kustodian pada hari pembelian, akan diproses oleh Bank Kustodian berdasarkan Nilai Aktiva Bersih Reksa Dana yang bersangkutan pada akhir hari bursa yang sama.

Berkaitan dengan hal tersebut, Manajer Investasi wajib menyampaikan transaksi Pemesanan Pembelian Unit Penyertaan BATAVIA DANA KAS MAXIMA yang telah disetujui tersebut kepada Bank Kustodian pada Hari Bursa yang bersangkutan melalui sistem S-INVEST.

Formulir Pemesanan Pembelian Unit Penyertaan beserta bukti pembayaran yang disetujui oleh Manajer Investasi setelah pukul 13.00 (tiga belas) Waktu Indonesia Barat dan pembayaran untuk pembelian tersebut diterima dengan baik (*in good fund*) oleh Bank Kustodian pada hari yang bersangkutan, akan diproses oleh Bank Kustodian berdasarkan Nilai Aktiva Bersih Reksa Dana yang bersangkutan pada akhir hari bursa berikutnya.

13.5. SYARAT PEMBAYARAN

Pembayaran pembelian Unit Penyertaan BATAVIA DANA KAS MAXIMA dilakukan dengan pemindahbukuan atau transfer dalam mata uang Rupiah dan pembayaran tersebut dilakukan kepada rekening BATAVIA DANA KAS MAXIMA sebagai berikut:

Bank : Standard Chartered Bank Jakarta
Rekening : REKSA DANA BATAVIA DANA KAS MAXIMA
Nomor : 001-000-56288

Biaya pemindahbukuan atau transfer tersebut di atas, bila ada, menjadi tanggungjawab pemodal.

Manajer Investasi akan memastikan bahwa semua uang para calon Pemegang Unit Penyertaan yang merupakan pembayaran untuk pembelian Unit Penyertaan BATAVIA DANA KAS MAXIMA dikreditkan ke rekening atas nama BATAVIA DANA

KAS MAXIMA di Bank Kustodian paling lambat pada akhir Hari Bursa disampaikannya transaksi pembelian Unit Penyertaan BATAVIA DANA KAS MAXIMA secara lengkap.

13.6. SUMBER DANA PEMBAYARAN PEMBELIAN UNIT PENYERTAAN

Dana pembelian Unit Penyertaan BATAVIA DANA KAS MAXIMA sebagaimana dimaksud di atas hanya dapat berasal dari:

- a. calon pemegang Unit Penyertaan Reksa Dana berbentuk Kontrak Investasi Kolektif;
- b. anggota keluarga calon pemegang Unit Penyertaan Reksa Dana berbentuk Kontrak Investasi Kolektif;
- c. perusahaan tempat bekerja dari calon pemegang Unit Penyertaan Reksa Dana berbentuk Kontrak Investasi Kolektif; dan/atau
- d. Manajer Investasi, Agen Penjual Efek Reksa Dana dan/atau asosiasi yang terkait dengan Reksa Dana, untuk pemberian hadiah dalam rangka kegiatan pemasaran Unit Penyertaan BATAVIA DANA KAS MAXIMA.

Dalam hal pembelian Unit Penyertaan oleh Pemegang Unit Penyertaan menggunakan sumber dana yang berasal dari pihak sebagaimana dimaksud pada huruf b, huruf c, dan huruf d di atas, Formulir Pembelian Unit Penyertaan BATAVIA DANA KAS MAXIMA wajib disertai dengan lampiran surat pernyataan dan bukti pendukung yang menunjukkan hubungan antara calon pemegang Unit Penyertaan dengan pihak dimaksud.

13.7. PERSETUJUAN PEMBELIAN UNIT PENYERTAAN

Manajer Investasi dan Bank Kustodian berhak menerima atau menolak pemesanan pembelian Unit Penyertaan secara keseluruhan atau sebagian. Bagi pemesanan pembelian Unit Penyertaan yang ditolak seluruhnya atau sebagian, sisanya akan dikembalikan oleh Manajer Investasi dengan pemindahbukuan atau transfer ke rekening yang ditunjuk oleh pemegang Unit Penyertaan, dalam hal ini Biaya Transfer ditanggung oleh pemegang Unit Penyertaan.

Surat atau bukti konfirmasi atas pelaksanaan perintah Pembelian Unit Penyertaan oleh Pemegang Unit Penyertaan wajib dikirimkan kepada Pemegang Unit Penyertaan dalam waktu paling lambat 7 (tujuh) Hari Bursa setelah diterimanya perintah dimaksud dengan ketentuan, seluruh pembayaran telah diterima dan Formulir Pemesanan Pembelian Unit Penyertaan oleh Pemegang Unit Penyertaan telah lengkap dan diterima dengan baik (*in good fund and in complete application*).

BAB XIV
PERSYARATAN DAN TATA CARA PENJUALAN KEMBALI UNIT PENYERTAAN

14.1. PENJUALAN KEMBALI UNIT PENYERTAAN

Pemegang Unit Penyertaan dapat menjual kembali sebagian atau seluruh Unit Penyertaan BATAVIA DANA KAS MAXIMA yang dimilikinya pada setiap Hari Bursa. Penjualan Kembali oleh pemegang Unit Penyertaan dilakukan dengan mengisi, menandatangani dengan tanda tangan basah Formulir Penjualan Kembali Unit Penyertaan (apabila Formulir Penjualan Kembali Unit Penyertaan berbentuk dokumen fisik) dan menyampaikan Formulir Penjualan Kembali Unit Penyertaan kepada Manajer Investasi secara langsung atau melalui Agen Penjual yang ditunjuk oleh Manajer Investasi (jika ada).

Formulir Penjualan Kembali Unit Penyertaan dapat berbentuk dokumen fisik atau dokumen elektronik, dalam hal Formulir Penjualan Kembali Unit Penyertaan berbentuk dokumen elektronik maka Formulir Penjualan Kembali Unit Penyertaan berbentuk dokumen elektronik tersebut dapat dicetak dan disimpan sebagai bukti baik oleh Pemegang Unit Penyertaan, Manajer Investasi dan/atau Agen Penjual (jika ada).

Permohonan Penjualan Kembali Unit Penyertaan BATAVIA DANA KAS MAXIMA oleh pemegang Unit Penyertaan, dianggap telah diterima dengan baik apabila seluruh kondisi di bawah ini telah dipenuhi, yaitu:

- a. Permohonan harus dilakukan sesuai dengan syarat dan ketentuan yang tercantum dalam Kontrak Investasi Kolektif, Prospektus dan Formulir Penjualan Kembali Unit Penyertaan.
- b. Dalam Permohonan harus dicantumkan nilai dan/atau jumlah Unit Penyertaan BATAVIA DANA KAS MAXIMA yang akan dijual kembali.
- c. Apabila Formulir Penjualan Kembali Unit Penyertaan berbentuk dokumen fisik maka tanda tangan yang tercantum dalam Formulir Penjualan Kembali Unit Penyertaan sama dengan tanda tangan pada Formulir Pemesanan Pembelian Unit Penyertaan BATAVIA DANA KAS MAXIMA atau sama dengan tanda tangan yang tercantum dalam pembukaan rekening BATAVIA DANA KAS MAXIMA atau sama dengan tanda tangan dari pihak yang mempunyai wewenang untuk menandatangani Formulir Penjualan Kembali Unit Penyertaan.
- d. Apabila Formulir Penjualan Kembali Unit Penyertaan berbentuk dokumen elektronik maka pihak yang wajib mengisi formulir tersebut adalah pemegang Unit Penyertaan.
- e. Dalam hal pihak yang tercantum di huruf c dan d tersebut di atas telah meninggal dunia, Formulir Penjualan Kembali dapat ditandatangani atau diisi oleh ahli waris yang sah dari Pemegang Unit Penyertaan yang bersangkutan atau pihak lain yang mempunyai wewenang untuk menandatangani atau mengisi Formulir Penjualan Kembali Unit Penyertaan.

Penjualan kembali oleh pemegang Unit Penyertaan BATAVIA DANA KAS MAXIMA harus dilakukan sesuai dengan syarat dan ketentuan yang tercantum dalam Kontrak Investasi Kolektif, Prospektus dan Formulir Penjualan Kembali Unit Penyertaan.

Penjualan Kembali oleh pemegang Unit Penyertaan BATAVIA DANA KAS MAXIMA yang dilakukan menyimpang dari syarat dan ketentuan tersebut di atas tidak akan dilayani.

14.2. BATAS MINIMUM PENJUALAN KEMBALI DAN SALDO MINIMUM KEPEMILIKAN

Batas minimum Penjualan Kembali Unit Penyertaan dan minimum kepemilikan Unit Penyertaan BATAVIA DANA KAS MAXIMA adalah sebagai berikut:

Reksa Dana	Minimum Penjualan Kembali	Saldo Minimum Kepemilikan
BATAVIA DANA KAS MAXIMA	Rp. 500.000,- atau 10 Unit Penyertaan	Rp. 1.000.000,-

Manajer Investasi berhak mencairkan seluruh Unit Penyertaan yang tersisa, jika jumlah kepemilikan Unit Penyertaan menjadi kurang dari jumlah Minimum Kepemilikan.

14.3. PEMBAYARAN PENJUALAN KEMBALI

Sesuai ketentuan Bapepam dan LK, pembayaran atas penjualan kembali Unit Penyertaan BATAVIA DANA KAS MAXIMA dilakukan oleh Manajer Investasi sesegera mungkin, tidak lebih dari 7 (tujuh) hari bursa sejak Formulir Penjualan Kembali Unit Penyertaan yang telah dipenuhi sesuai dengan syarat dan ketentuan yang tercantum dalam Prospektus dan Formulir Penjualan Kembali Unit Penyertaan BATAVIA DANA KAS MAXIMA, diterima secara lengkap oleh Manajer Investasi dan Bank Kustodian.

Pembayaran dana hasil penjualan kembali Unit Penyertaan BATAVIA DANA KAS MAXIMA akan dilakukan dengan pemindahbukuan atau transfer ke rekening yang ditunjuk pemegang Unit Penyertaan.

Biaya pemindahbukuan atau transfer, bila ada, merupakan beban dari pemegang Unit Penyertaan. Bank Kustodian akan menerbitkan konfirmasi kepemilikan yang menyatakan jumlah Unit Penyertaan yang masih dimiliki, jumlah Unit Penyertaan yang dijual dan Nilai Aktiva Bersih per Unit Penyertaan pada saat Unit Penyertaan tersebut dijual.

14.4. HARGA PENJUALAN KEMBALI UNIT PENYERTAAN

Harga penjualan kembali setiap Unit Penyertaan BATAVIA DANA KAS MAXIMA adalah harga setiap Unit Penyertaan pada hari bursa yang ditentukan berdasarkan Nilai Aktiva Bersih BATAVIA DANA KAS MAXIMA pada akhir hari bursa tersebut.

14.5. PEMROSESAN PENJUALAN KEMBALI UNIT PENYERTAAN

Jika Formulir Penjualan Kembali Unit Penyertaan yang diterima secara lengkap dan telah dipenuhi sesuai dengan syarat dan ketentuan yang tercantum dalam Prospektus dan Formulir Penjualan Kembali Unit Penyertaan oleh Manajer Investasi sampai dengan pukul 13.00 (tiga belas) Waktu Indonesia Barat, akan diproses oleh Bank Kustodian berdasarkan Nilai Aktiva Bersih per Unit Penyertaan Reksa Dana yang bersangkutan pada akhir hari bursa yang sama.

Berkaitan dengan hal tersebut, Manajer Investasi wajib menyampaikan transaksi Penjualan Kembali Unit Penyertaan tersebut kepada Bank Kustodian pada Hari Bursa tersebut melalui S-INVEST.

Jika Formulir Penjualan Kembali diterima secara lengkap dan telah dipenuhi sesuai dengan syarat dan ketentuan yang tercantum dalam Prospektus dan Formulir Penjualan Kembali Unit Penyertaan oleh Manajer Investasi setelah pukul 13.00 (tiga belas) Waktu Indonesia Barat maka akan diproses oleh Bank Kustodian berdasarkan Nilai Aktiva Bersih Reksa Dana yang bersangkutan pada akhir hari bursa berikutnya.

14.6. BATAS MAKSIMUM PENJUALAN KEMBALI UNIT PENYERTAAN

Dalam kondisi luar biasa dimana Manajer Investasi menerima atau menyimpan permintaan penjualan kembali lebih dari 20% (dua puluh persen) dalam sehari dari total Nilai Aktiva Bersih yang diterbitkan pada hari bursa yang bersangkutan, maka kelebihan permohonan penjualan kembali tersebut akan diproses dan dibukukan

serta dianggap sebagai permohonan penjualan kembali pada hari bursa berikutnya yang ditentukan berdasarkan urutan permohonan (*first come first served*).

Sesuai POJK Tentang Reksa Dana Berbentuk Kontrak Investasi Kolektif, Manajer Investasi dapat menolak Pembelian Kembali (Pelunasan) atau menginstruksikan Agen Penjual Efek Reksa Dana untuk melakukan penolakan pembelian kembali (pelunasan) apabila terjadi hal – hal sebagai berikut:

- a. Bursa Efek dimana sebagian besar portofolio Efek BATAVIA DANA KAS MAXIMA diperdagangkan ditutup;
- b. Perdagangan Efek atas sebagian besar portofolio Efek BATAVIA DANA KAS MAXIMA di Bursa Efek dihentikan;
- d. Keadaan kahar sesuai dengan Kontrak Investasi Kolektif

Manajer Investasi wajib memberitahukan secara tertulis kepada Pemegang Unit Penyertaan BATAVIA DANA KAS MAXIMA apabila melakukan penolakan pembelian kembali (pelunasan) tersebut di atas paling lambat 1 (satu) Hari Kerja setelah tanggal instruksi penjualan kembali diterima oleh Manajer Investasi.

14.7 PENGIRIMAN SURAT ATAU BUKTI KONFIRMASI PENJUALAN KEMBALI UNIT PENYERTAAN

Surat atau bukti konfirmasi atas pelaksanaan perintah penjualan kembali Unit Penyertaan oleh Pemegang Unit Penyertaan wajib dikirimkan kepada Pemegang Unit Penyertaan dalam waktu paling lambat 7 (tujuh) Hari Bursa setelah diterimanya perintah dimaksud dengan ketentuan, Formulir Penjualan Kembali Unit Penyertaan oleh Pemegang Unit Penyertaan lengkap dan diterima dengan baik (*in complete application*).

BAB XV PENGALIHAN UNIT PENYERTAAN

15.1. Pengalihan Unit Penyertaan

Pemegang Unit Penyertaan dapat mengalihkan investasinya antara Reksa Dana yang dikelola oleh Manajer Investasi, kecuali untuk Reksa Dana Terproteksi.

15.2. Prosedur Pengalihan Unit Penyertaan.

Pengalihan investasi dilakukan dengan menyampaikan Formulir Pengalihan Unit Penyertaan kepada Manajer Investasi atau Agen Penjual yang ditunjuk oleh Manajer Investasi (jika ada) dengan menyebutkan nama pemegang Unit Penyertaan, nama reksa dana dan nilai investasi yang akan dialihkan. Pengalihan investasi tersebut harus dilakukan sesuai dengan ketentuan-ketentuan serta persyaratan-persyaratan yang tercantum dalam Kontrak Investasi Kolektif, Prospektus dan Formulir Pengalihan Unit Penyertaan.

Formulir Pengalihan Unit Penyertaan dapat berbentuk dokumen fisik atau dokumen elektronik, dalam hal Formulir Pengalihan Unit Penyertaan berbentuk dokumen elektronik maka Formulir Pengalihan Unit Penyertaan berbentuk dokumen elektronik tersebut dapat dicetak dan disimpan sebagai bukti baik oleh Pemegang Unit Penyertaan, Manajer Investasi dan/atau Agen Penjual (jika ada).

15.3. Pemrosesan Pengalihan Unit Penyertaan

Pengalihan investasi dari BATAVIA DANA KAS MAXIMA ke Reksa Dana lainnya diproses oleh Manajer Investasi dengan melakukan pembelian kembali Unit Penyertaan BATAVIA DANA KAS MAXIMA yang dimiliki oleh Pemegang Unit Penyertaan dan melakukan penjualan Unit Penyertaan Reksa Dana lainnya tersebut yang diinginkan oleh Pemegang Unit Penyertaan.

Pengalihan investasi dari Reksa Dana lainnya ke BATAVIA DANA KAS MAXIMA diproses oleh Manajer Investasi dengan melakukan pembelian kembali Unit Penyertaan Reksa Dana lainnya tersebut yang dimiliki oleh Pemegang Unit Penyertaan dan melakukan penjualan Unit Penyertaan BATAVIA DANA KAS MAXIMA yang diinginkan oleh Pemegang Unit Penyertaan.

Formulir Pengalihan Unit Penyertaan yang diterima oleh Manajer Investasi setelah pukul 13.00 (tiga belas) Waktu Indonesia Barat dan diterima oleh Bank Kustodian paling lambat hari berikutnya akan diproses oleh Bank Kustodian berdasarkan Nilai Aktiva Bersih BATAVIA DANA KAS MAXIMA pada akhir hari bursa berikutnya.

15.4. Batas Minimum Pengalihan Unit Penyertaan.

Batas Minimum Pengalihan Unit Penyertaan. Batas Minimum Pengalihan investasi dari BATAVIA DANA KAS MAXIMA ke reksa dana lainnya adalah sejumlah Rp. 500.000 (lima ratus ribu rupiah) atau 10 (sepuluh) Unit Penyertaan. Batas minimum Pengalihan investasi dari reksa dana lainnya ke BATAVIA DANA KAS MAXIMA adalah sejumlah Rp. 500.000 (lima ratus ribu rupiah) atau 10 (sepuluh) Unit Penyertaan. Apabila jumlah kepemilikan Unit Penyertaan kurang dari Saldo Minimum Kepemilikan Unit Penyertaan yang dipersyaratkan pada hari pengalihan maka Manajer Investasi berhak untuk menutup akun tersebut dan mengembalikan sisa investasinya dalam bentuk transfer ke akun yang ditunjuk oleh Pemegang Unit Penyertaan.

BAB XVI

PENGALIHAN KEPEMILIKAN UNIT PENYERTAAN

16.1. Pengalihan Kepemilikan Unit Penyertaan

Kepemilikan Unit Penyertaan BATAVIA DANA KAS MAXIMA hanya dapat beralih atau dialihkan oleh pemegang Unit Penyertaan kepada Pihak lain tanpa melalui mekanisme penjualan, pembelian kembali atau pelunasan dalam rangka:

- a. Pewarisan; atau
- b. Hibah.

16.2. Prosedur Pengalihan Kepemilikan Unit Penyertaan

Pengalihan kepemilikan Unit Penyertaan BATAVIA DANA KAS MAXIMA wajib diberitahukan oleh ahli waris, pemberi hibah, atau penerima hibah kepada Manajer Investasi atau Agen Penjual yang ditunjuk oleh Manajer Investasi (jika ada) dengan bukti pendukung sesuai dengan peraturan perundang-undangan untuk selanjutnya diadministrasikan di Bank Kustodian.

Pengalihan kepemilikan Unit Penyertaan BATAVIA DANA KAS MAXIMA sebagaimana dimaksud pada butir 16.1 di atas harus dilakukan sesuai dengan peraturan perundang-undangan yang berlaku dalam bidang pewarisan dan/atau hibah.

Manajer Investasi pengelola BATAVIA DANA KAS MAXIMA atau Agen Penjual yang ditunjuk oleh Manajer Investasi (jika ada) wajib menerapkan Prinsip Mengenal Nasabah terhadap pihak yang menerima pengalihan kepemilikan Unit Penyertaan dalam rangka pewarisan dan/atau hibah sebagaimana dimaksud pada butir 16.1 di atas.

BAB XVII
SKEMA PEMBELIAN, PENJUALAN KEMBALI DAN PENGALIHAN UNIT PENYERTAAN
BATAVIA DANA KAS MAXIMA

PEMESANAN PEMBELIAN UNIT PENYERTAAN

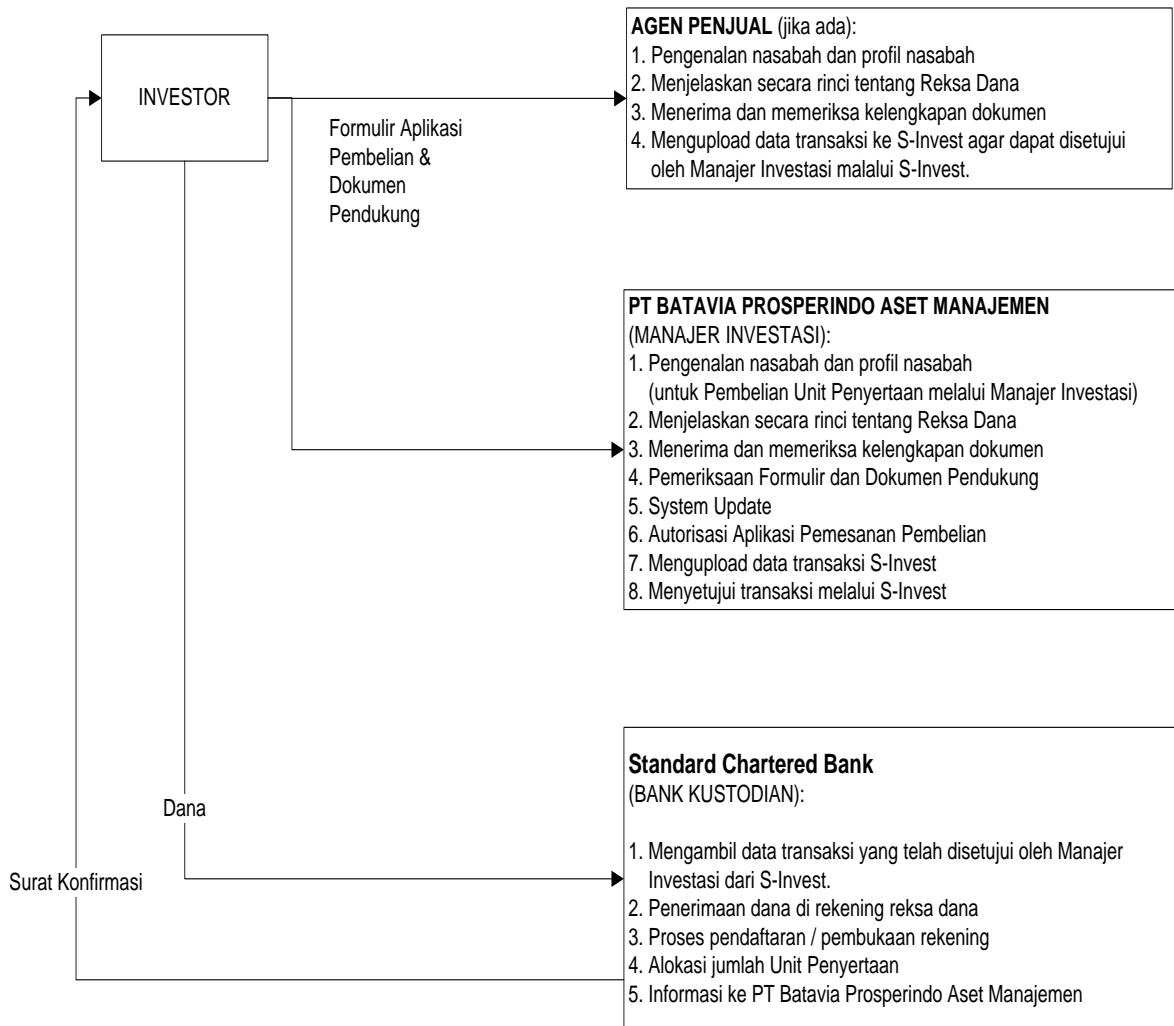

PEMESANAN PENJUALAN KEMBALI UNIT PENYERTAAN

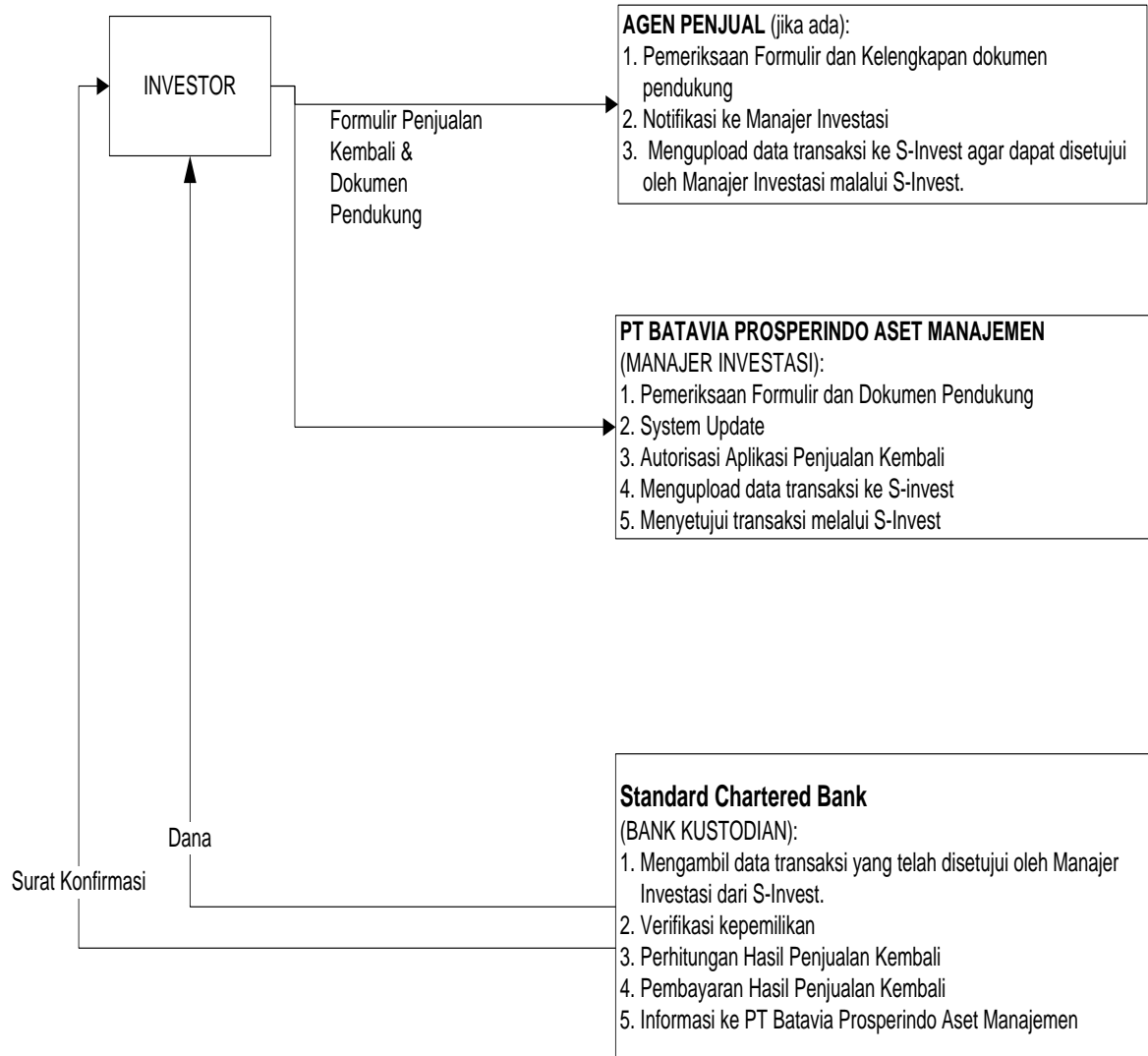

PEMESANAN PENGALIHAN UNIT PENYERTAAN

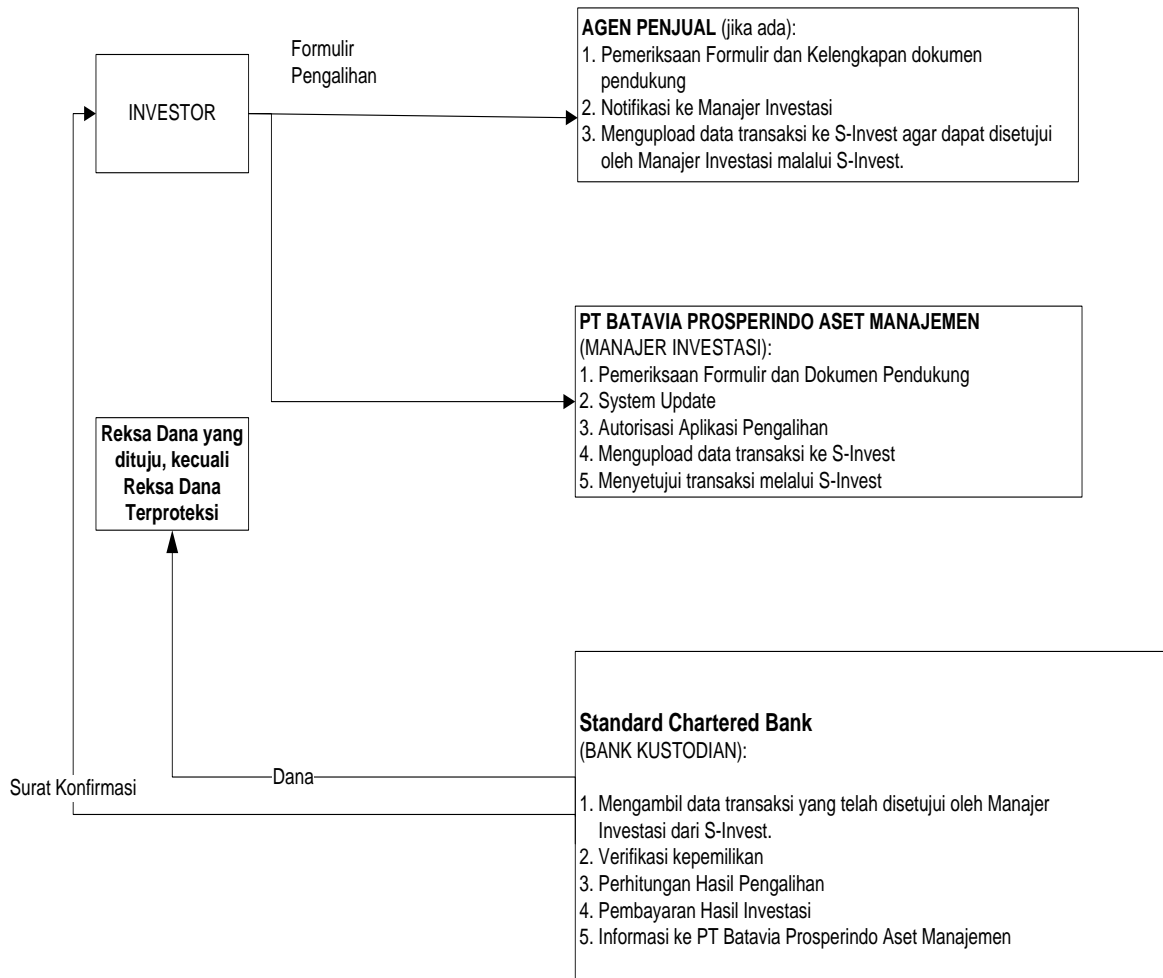

BAB XVIII PEMBUBARAN DAN LIKUIDASI

- 18.1.** BATAVIA DANA KAS MAXIMA berlaku sejak ditetapkan pernyataan Efektif oleh OJK dan wajib dibubarkan, apabila terjadi salah satu dari hal-hal sebagai berikut :
- a. dalam jangka waktu 90 (sembilan puluh) Hari Bursa, BATAVIA DANA KAS MAXIMA yang pernyataan pendaftarannya telah menjadi Efektif memiliki dana kelolaan kurang dari Rp10.000.000.000,- (sepuluh miliar rupiah); dan/atau
 - b. diperintahkan oleh OJK untuk membubarkan BATAVIA DANA KAS MAXIMA sesuai dengan Peraturan Perundang-undangan di bidang Pasar Modal; dan/atau
 - c. total Nilai Aktiva Bersih BATAVIA DANA KAS MAXIMA kurang dari Rp10.000.000.000,- (sepuluh miliar rupiah) selama 120 (seratus dua puluh) Hari Bursa berturut-turut; dan/atau
 - d. Manajer Investasi dan Bank Kustodian sepakat membubarkan BATAVIA DANA KAS MAXIMA .
- 18.2.** Dalam hal BATAVIA DANA KAS MAXIMA wajib dibubarkan karena kondisi sebagaimana dimaksud dalam butir 18.1 huruf a, maka Manajer Investasi wajib :
- a. menyampaikan laporan kondisi tersebut kepada OJK dan mengumumkan rencana pembubaran BATAVIA DANA KAS MAXIMA kepada para Pemegang Unit Penyertaan paling sedikit dalam 1 (satu) surat kabar harian berbahasa Indonesia yang berperedaran nasional, paling lambat 2 (dua) Hari Bursa sejak berakhirnya jangka waktu sebagaimana dimaksud pada butir 18.1 huruf a Prospektus ini.
 - b. menginstruksikan kepada Bank Kustodian paling lambat 2 (dua) Hari Bursa sejak berakhirnya jangka waktu sebagaimana dimaksud dalam butir 18.1 huruf a di atas untuk membayarkan dana hasil likuidasi yang menjadi hak Pemegang Unit Penyertaan dengan ketentuan bahwa perhitungannya dilakukan secara proporsional dari Nilai Aktiva Bersih pada saat pembubaran namun tidak boleh lebih kecil dari dari Nilai Aktiva Bersih Awal (harga par) dan dana tersebut diterima Pemegang Unit Penyertaan paling lambat 7 (tujuh) Hari Bursa sejak berakhirnya jangka waktu sebagaimana dimaksud pada butir 18.1 huruf a Prospektus ini.
 - c. membubarkan BATAVIA DANA KAS MAXIMA dalam jangka waktu paling lambat 10 (sepuluh) Hari Bursa sejak berakhirnya jangka waktu sebagaimana dimaksud pada butir 18.1 huruf a Prospektus ini, serta menyampaikan laporan hasil pembubaran BATAVIA DANA KAS MAXIMA kepada OJK dalam paling lambat 10 (sepuluh) Hari Bursa sejak BATAVIA DANA KAS MAXIMA dibubarkan yang disertai dengan:
 1. akta pembubaran BATAVIA DANA KAS MAXIMA dari Notaris yang terdaftar di OJK; dan
 2. laporan keuangan pembubaran BATAVIA DANA KAS MAXIMA yang diaudit oleh Akuntan yang terdaftar di OJK, jika BATAVIA DANA KAS MAXIMA telah memiliki dana kelolaan.

18.3. Dalam hal BATAVIA DANA KAS MAXIMA wajib dibubarkan karena kondisi sebagaimana dimaksud dalam butir 18.1 huruf b, maka Manajer Investasi wajib :

- a. mengumumkan rencana pembubaran BATAVIA DANA KAS MAXIMA paling sedikit dalam 1 (satu) surat kabar harian berbahasa Indonesia yang berperedaran nasional paling lambat 2 (dua) Hari Bursa sejak diperintahkan OJK, dan pada hari yang sama memberitahukan secara tertulis kepada Bank Kustodian untuk menghentikan perhitungan Nilai Aktiva Bersih BATAVIA DANA KAS MAXIMA ;
- b. menginstruksikan kepada Bank Kustodian paling lambat 2 (dua) Hari Bursa sejak diperintahkan OJK, untuk membayarkan dana hasil likuidasi yang menjadi hak Pemegang Unit Penyertaan dengan ketentuan bahwa perhitungannya dilakukan secara proporsional dari Nilai Aktiva Bersih pada saat pembubaran dan dana tersebut diterima Pemegang Unit Penyertaan paling lambat 7 (tujuh) Hari Bursa sejak likuidasi selesai dilakukan; dan
- c. menyampaikan laporan hasil pembubaran BATAVIA DANA KAS MAXIMA kepada OJK paling lambat 60 (enam puluh) Hari Bursa sejak diperintahkan pembubaran BATAVIA DANA KAS MAXIMA oleh OJK dengan dokumen sebagai berikut;
 1. pendapat dari Konsultan Hukum yang terdaftar di OJK;
 2. laporan keuangan pembubaran BATAVIA DANA KAS MAXIMA yang diaudit oleh Akuntan yang terdaftar di OJK; dan
 3. akta pembubaran BATAVIA DANA KAS MAXIMA dari Notaris yang terdaftar di OJK.

18.4. Dalam hal BATAVIA DANA KAS MAXIMA wajib dibubarkan karena kondisi sebagaimana dimaksud dalam butir 18.1 huruf c, maka Manajer Investasi wajib:

- a. menyampaikan laporan kondisi tersebut kepada OJK dengan dilengkapi kondisi keuangan terakhir BATAVIA DANA KAS MAXIMA dan mengumumkan kepada para Pemegang Unit Penyertaan rencana pembubaran BATAVIA DANA KAS MAXIMA paling sedikit dalam 1 (satu) surat kabar harian berbahasa Indonesia yang berperedaran nasional, dalam jangka waktu paling lambat 2 (dua) Hari Bursa sejak berakhirnya jangka waktu sebagaimana dimaksud pada butir 18.1 huruf c Prospektus ini serta pada hari yang sama memberitahukan secara tertulis kepada Bank Kustodian untuk menghentikan perhitungan Nilai Aktiva Bersih BATAVIA DANA KAS MAXIMA ;
- b. menginstruksikan kepada Bank Kustodian paling lambat 2 (dua) Hari Bursa sejak berakhirnya jangka waktu sebagaimana dimaksud dalam butir 16.1 huruf c di atas untuk membayarkan dana hasil likuidasi yang menjadi hak Pemegang Unit Penyertaan dengan ketentuan bahwa perhitungannya dilakukan secara proporsional dari Nilai Aktiva Bersih pada saat likuidasi selesai dilakukan dan dana tersebut diterima Pemegang Unit Penyertaan paling lambat 7 (tujuh) Hari Bursa sejak likuidasi selesai dilakukan; dan
- c. menyampaikan laporan pembubaran BATAVIA DANA KAS MAXIMA kepada OJK paling lambat 60 (enam puluh) Hari Bursa sejak berakhirnya jangka waktu sebagaimana dimaksud dalam butir 18.1 huruf c dengan dokumen sebagai berikut:
 1. pendapat dari Konsultan Hukum yang terdaftar di OJK;
 2. laporan keuangan pembubaran BATAVIA DANA KAS MAXIMA yang diaudit oleh Akuntan yang terdaftar di OJK; dan
 3. akta pembubaran BATAVIA DANA KAS MAXIMA dari Notaris yang terdaftar di OJK.

18.5. Dalam hal BATAVIA DANA KAS MAXIMA wajib dibubarkan karena kondisi sebagaimana dimaksud dalam butir 18.1 huruf d, maka Manajer Investasi wajib :

- a. menyampaikan rencana pembubaran BATAVIA DANA KAS MAXIMA kepada OJK dalam jangka waktu paling lambat (dua) Hari Bursa sejak terjadinya kesepakatan pembubaran BATAVIA DANA KAS MAXIMA oleh Manajer Investasi dan Bank Kustodian dengan melampirkan :
 - i. kesepakatan pembubaran BATAVIA DANA KAS MAXIMA antara Manajer Investasi dan Bank Kustodian disertai dengan alasan pembubaran; dan
 - ii. kondisi keuangan terakhir;

dan pada hari yang sama mengumumkan rencana pembubaran BATAVIA DANA KAS MAXIMA kepada para Pemegang Unit Penyertaan paling sedikit dalam 1 (satu) surat kabar harian berbahasa Indonesia yang berperedaran nasional serta memberitahukan secara tertulis kepada Bank Kustodian untuk menghentikan perhitungan Nilai Aktiva Bersih BATAVIA DANA KAS MAXIMA ;

- b. menginstruksikan kepada Bank Kustodian paling lambat 2 (dua) Hari Bursa sejak terjadinya kesepakatan pembubaran BATAVIA DANA KAS MAXIMA, untuk membayarkan dana hasil likuidasi yang menjadi hak Pemegang Unit Penyertaan dengan ketentuan bahwa perhitungannya dilakukan secara proporsional dari Nilai Aktiva Bersih pada saat likuidasi selesai dilakukan dan dana tersebut diterima Pemegang Unit Penyertaan paling lambat 7 (tujuh) Hari Bursa sejak likuidasi selesai dilakukan; dan
- c. menyampaikan laporan pembubaran BATAVIA DANA KAS MAXIMA kepada OJK paling lambat 60 (enam puluh) Hari Bursa sejak disepakatinya pembubaran BATAVIA DANA KAS MAXIMA disertai dengan dokumen sebagai berikut:
 1. pendapat dari Konsultan Hukum yang terdaftar di OJK;
 2. laporan keuangan pembubaran BATAVIA DANA KAS MAXIMA yang diaudit oleh Akuntan yang terdaftar di OJK; dan
 3. akta pembubaran BATAVIA DANA KAS MAXIMA dari Notaris yang terdaftar di OJK.

18.6. Setelah dilakukannya pengumuman rencana pembubaran, likuidasi, dan pembagian hasil likuidasi BATAVIA DANA KAS MAXIMA, maka Pemegang Unit Penyertaan tidak dapat melakukan Penjualan Kembali.

18.7. PEMBAGIAN HASIL LIKUIDASI

Manajer Investasi wajib memastikan bahwa hasil dari likuidasi BATAVIA DANA KAS MAXIMA harus dibagi secara proposional menurut komposisi jumlah Unit Penyertaan yang dimiliki oleh masing-masing Pemegang Unit Penyertaan.

Dalam hal masih terdapat dana hasil likuidasi yang belum diambil oleh Pemegang Unit Penyertaan dan/atau terdapat dana yang tersisa setelah tanggal pembagian hasil likuidasi kepada Pemegang Unit Penyertaan yang ditetapkan oleh Manajer Investasi, maka:

- a. Jika Bank Kustodian telah memberitahukan dana tersebut kepada Pemegang Unit Penyertaan sebanyak 3 (tiga) kali dalam tenggang waktu masing-masing 10 (sepuluh) Hari Bursa serta telah mengumumkannya dalam surat kabar harian berbahasa Indonesia yang berperedaran nasional, maka dana tersebut wajib disimpan dalam rekening giro di Bank Kustodian selaku Bank Umum, atas nama Bank Kustodian untuk kepentingan Pemegang Unit Penyertaan yang belum mengambil dana hasil likuidasi dan/atau untuk kepentingan Pemegang Unit Penyertaan yang tercatat pada saat likuidasi, dalam jangka waktu 3 (tiga) tahun;

- b. Setiap biaya yang timbul atas penyimpanan dana tersebut akan dibebankan kepada rekening giro tersebut; dan
- c. Apabila dalam jangka waktu 3 (tiga) tahun tidak diambil oleh Pemegang Unit Penyertaan, maka dana tersebut wajib diserahkan oleh Bank Kustodian kepada Pemerintah Indonesia untuk keperluan pengembangan industri Pasar Modal.

18.8. Dalam hal Manajer Investasi tidak lagi memiliki izin usaha atau Bank Kustodian tidak lagi memiliki surat persetujuan, OJK berwenang:

- a. Menunjuk Manajer Investasi lain untuk melakukan pengelolaan atau Bank Kustodian untuk mengadministrasikan BATAVIA DANA KAS MAXIMA;
- b. Menunjuk salah 1 (satu) pihak yang masih memiliki izin usaha atau surat persetujuan untuk melakukan pembubaran BATAVIA DANA KAS MAXIMA, jika tidak terdapat Manajer Investasi atau Bank Kustodian pengganti.

Dalam hal pihak yang ditunjuk untuk melakukan pembubaran BATAVIA DANA KAS MAXIMA sebagaimana dimaksud pada butir 18.8 huruf b adalah Bank Kustodian, Bank Kustodian dapat menunjuk pihak lain untuk melakukan likuidasi BATAVIA DANA KAS MAXIMA dengan pemberitahuan kepada OJK.

Manajer Investasi atau Bank Kustodian yang ditunjuk untuk melakukan pembubaran BATAVIA DANA KAS MAXIMA sebagaimana dimaksud pada butir 18.8 wajib menyampaikan laporan penyelesaian pembubaran kepada OJK paling lambat 60 (enam puluh) Hari Bursa sejak ditunjuk untuk membubarkan BATAVIA DANA KAS MAXIMA yang disertai dengan:

- a. pendapat dari Konsultan Hukum yang terdaftar di OJK;
- b. laporan keuangan pembubaran BATAVIA DANA KAS MAXIMA yang diaudit oleh Akuntan yang terdaftar di OJK; serta
- c. Akta Pembubaran dan Likuidasi BATAVIA DANA KAS MAXIMA dari Notaris yang terdaftar di OJK.

18.9. Dalam hal Reksa Dana dibubarkan dan dilikuidasi, maka beban biaya pembubaran dan likuidasi BATAVIA DANA KAS MAXIMA termasuk biaya Konsultan Hukum, Akuntan dan beban lain kepada pihak ketiga menjadi tanggung jawab dan wajib dibayar Manajer Investasi kepada pihak-pihak yang bersangkutan.

Dalam hal Bank Kustodian atau pihak lain yang ditunjuk oleh Bank Kustodian melakukan pembubaran dan likuidasi BATAVIA DANA KAS MAXIMA sebagaimana dimaksud dalam butir 18.8 di atas, maka biaya pembubaran dan likuidasi, termasuk biaya Konsultan Hukum, Akuntan, dan Notaris serta biaya lain kepada pihak ketiga dapat dibebankan kepada BATAVIA DANA KAS MAXIMA.

18.10. Manajer Investasi wajib menunjuk auditor untuk melaksanakan audit likuidasi sebagai salah satu syarat untuk melengkapi laporan yang wajib diserahkan kepada OJK yaitu pendapat dari akuntan. Dimana pembagian hasil likuidasi (jika ada) dilakukan setelah selesainya pelaksanaan audit likuidasi yang ditandai dengan diterbitkannya laporan hasil audit likuidasi.

BAB XIX PENYELESAIAN PENGADUAN PEMEGANG UNIT PENYERTAAN

19.1. Pengaduan

- i. Pengaduan oleh Pemegang Unit Penyertaan disampaikan kepada pihak di mana Pemegang Unit Penyertaan melakukan pembelian BATAVIA DANA KAS MAXIMA (Manajer Investasi dan/atau Agen Penjual yang ditunjuk oleh Manajer Investasi (jika ada)) yang wajib diselesaikan oleh Manajer Investasi dengan mekanisme sebagaimana dimaksud dalam Bab XIX angka 19.2. Prospektus.
- ii. Dalam hal pengaduan tersebut berkaitan dengan fungsi Bank Kustodian, maka pengaduan akan disampaikan kepada Bank Kustodian, dan Bank Kustodian wajib menyelesaikan pengaduan dengan mekanisme sebagaimana dimaksud dalam Bab XIX angka 19.2 Prospektus.

19.2. Mekanisme Penyelesaian Pengaduan

- i. Manajer Investasi dan/atau Bank Kustodian dan/atau Agen Penjual yang ditunjuk oleh Manajer Investasi (jika ada) akan melayani dan menyelesaikan adanya pengaduan Pemegang Unit Penyertaan.
- ii. Manajer Investasi dan/atau Bank Kustodian dan/atau Agen Penjual yang ditunjuk oleh Manajer Investasi (jika ada) akan segera menindaklanjuti dan menyelesaikan pengaduan Pemegang Unit Penyertaan paling lambat 20 (dua puluh) hari kerja setelah tanggal penerimaan pengaduan.
- iii. Manajer Investasi dan/atau Bank Kustodian dan/atau Agen Penjual yang ditunjuk oleh Manajer Investasi (jika ada) dapat memperpanjang jangka waktu sebagaimana dimaksud dalam butir ii di atas sesuai dengan syarat dan ketentuan yang diatur dalam Surat Edaran OJK Tentang Pelayanan dan Penyelesaian Pengaduan Konsumen Pada Pelaku Usaha Jasa Keuangan.
- iv. Perpanjangan jangka waktu penyelesaian pengaduan sebagaimana dimaksud pada butir iii di atas akan diberitahukan secara tertulis kepada Pemegang Unit Penyertaan yang mengajukan pengaduan sebelum jangka waktu sebagaimana dimaksud pada butir ii berakhir.
- v. Manajer Investasi dan/atau Agen Penjual yang ditunjuk oleh Manajer Investasi (jika ada) menyediakan informasi mengenai status pengaduan Pemegang Unit Penyertaan melalui berbagai sarana komunikasi yang disediakan oleh Manajer Investasi dan/atau Agen Penjual yang ditunjuk oleh Manajer Investasi (jika ada) antara lain melalui website, surat, email atau telepon.

19.3. Penyelesaian Pengaduan

Manajer Investasi dan/atau Bank Kustodian dan/atau Agen Penjual yang ditunjuk oleh Manajer Investasi (jika ada) dapat melakukan penyelesaian pengaduan sesuai dengan ketentuan internal yang mengacu pada ketentuan-ketentuan sebagaimana diatur dalam SE OJK Tentang Pelayanan dan Penyelesaian Pengaduan Konsumen Pada Pelaku Usaha Jasa Keuangan.

Dalam hal tidak tercapai kesepakatan penyelesaian Pengaduan sebagaimana dimaksud di atas, Pemegang Unit Penyertaan dan Manajer Investasi dan/atau Bank Kustodian dan/atau Agen Penjual yang ditunjuk oleh Manajer Investasi wajib melakukan Penyelesaian Sengketa sebagaimana diatur lebih lanjut pada Bab XX (Penyelesaian Sengketa).

BAB XX PENYELESAIAN SENGKETA

Dalam hal tidak tercapai kesepakatan penyelesaian Pengaduan sebagaimana dimaksud dalam Bab XIX Prospektus, Pemegang Unit Penyertaan dan Manajer Investasi dan/atau Bank Kustodian dan/atau Agen Penjual yang ditunjuk oleh Manajer Investasi (jika ada) akan melakukan Penyelesaian Sengketa melalui Badan Arbitrase Pasar Modal Indonesia ("BAPMI") dengan menggunakan Peraturan dan Acara BAPMI dan tunduk pada Undang-Undang Nomor 30 Tahun 1999 (seribu sembilan ratus sembilan puluh sembilan) tentang Arbitrase dan Alternatif Penyelesaian Sengketa, berikut semua perubahannya serta ketentuan dalam Kontrak Investasi Kolektif BATAVIA DANA KAS MAXIMA, dengan tata cara sebagai berikut:

- b. Proses Arbitrase diselenggarakan di Jakarta, Indonesia dan dalam bahasa Indonesia;
- c. Arbiter yang akan melaksanakan proses Arbitrase berbentuk Majelis Arbitrase yang terdiri dari 3 (tiga) orang Arbiter, dimana sekurang kurangnya 1 (satu) orang Arbiter tersebut merupakan konsultan hukum yang telah terdaftar di OJK selaku profesi penunjang pasar modal;
- d. Penunjukan Arbiter dilaksanakan selambat-lambatnya dalam waktu 30 (tiga puluh) Hari Kalender sejak berakhirnya Masa Tenggang/tidak tercapainya kesepakatan penyelesaian pengaduan dimana masing-masing pihak yang berselisih harus menunjuk seorang Arbiter;
- e. Selambat-lambatnya dalam waktu 14 (empat belas) Hari Kalender sejak penunjukan kedua Arbiter oleh masing-masing pihak yang berselisih, kedua Arbiter yang ditunjuk pihak yang berselisih tersebut wajib menunjuk dan memilih Arbiter ketiga yang akan bertindak sebagai Ketua Majelis Arbitrase;
- f. Apabila tidak tercapai kesepakatan dalam menunjuk Arbiter ketiga tersebut, maka pemilihan dan penunjukkan Arbiter tersebut akan diserahkan kepada Ketua BAPMI sesuai dengan Peraturan dan Acara BAPMI;
- g. Putusan Majelis Arbitrase bersifat final, mengikat dan mempunyai kekuatan hukum tetap bagi para pihak yang berselisih dan wajib dilaksanakan oleh para pihak. Para pihak yang berselisih setuju dan berjanji untuk tidak menggugat atau membatalkan putusan Majelis Arbitrase BAPMI tersebut di pengadilan manapun juga;
- h. Untuk melaksanakan putusan Majelis Arbitrase BAPMI, para pihak yang berselisih sepakat untuk memilih domisili (tempat kedudukan hukum) sesuai ketentuan Undang-Undang Nomor 30 Tahun 1999 (seribu sembilan ratus sembilan puluh sembilan) tentang Arbitrase dan Alternatif Penyelesaian Sengketa, berikut semua perubahannya;
- i. Semua biaya yang timbul sehubungan dengan proses Arbitrase akan ditanggung oleh masing-masing pihak yang berselisih, kecuali Majelis Arbitrase berpendapat lain; dan
- j. Semua hak dan kewajiban para pihak yang berselisih akan terus berlaku selama berlangsungnya proses Arbitrase tersebut.

BAB XXI
PENYEBARLUASAN PROSPEKTUS DAN FORMULIR PEMESANAN PEMBELIAN UNIT
PENYERTAAN

Informasi, Prospektus dan Formulir Pemesanan Pembelian Unit Penyertaan dapat diperoleh di kantor Manajer Investasi. Hubungi Manajer Investasi untuk informasi lebih lanjut.

Saran, pertanyaan dan keluhan dapat ditujukan kepada Agen Penjual yang ditunjuk oleh Manajer Investasi(jika ada) dan/atau dapat menghubungi Manajer Investasi.

Manajer Investasi

PT BATAVIA PROSPERINDO ASET MANAJEMEN

Chase Plaza, Lantai 12
Jl. Jend. Sudirman Kav.21
Jakarta 12920
Telepon (62-21) 520-8390
Faksimili (62-21) 520-6899
Email : customer@bpam.co.id
www.bpam.co.id

Bank Kustodian

STANDARD CHARTERED BANK, CABANG JAKARTA

Menara Standard Chartered Bank
Jl. Prof Dr Satrio No 164
Jakarta 12930
Tel: (62-21) 25550200
Fax: (62-21) 5719671/72