

PEMBAHARUAN PROSPEKTUS REKSA DANA BATAVIA DANA OBLIGASI ULTIMA

Tanggal Efektif: 16 Februari 2007

Tanggal Mulai Penawaran: 20 Februari 2007

OTORITAS JASA KEUANGAN REPUBLIK INDONESIA (OJK) TIDAK MEMBERIKAN PERNYATAAN MENYETUJUI ATAU TIDAK MENYETUJUI EFEK INI, TIDAK JUGA MENYATAKAN KEBENARAN ATAU KECUKUPAN ISI PROSPEKTUS INI. SETIAP PERNYATAAN YANG BERTENTANGAN DENGAN HAL-HAL TERSEBUT ADALAH PERBUATAN MELANGGAR HUKUM.

Reksa Dana BATAVIA DANA OBLIGASI ULTIMA adalah Reksa Dana berbentuk Kontrak Investasi Kolektif berdasarkan Undang-Undang No. 8 tahun 1995 tentang Pasar Modal beserta peraturan pelaksanaannya.

Reksa Dana BATAVIA DANA OBLIGASI ULTIMA (selanjutnya disebut "**BATAVIA DANA OBLIGASI ULTIMA**") **bertujuan** untuk mendapatkan tingkat pertumbuhan dana yang optimum dengan tetap mempertahankan nilai modal dalam jangka menengah melalui penempatan dalam instrumen efek hutang jangka pendek dan menengah.

BATAVIA DANA OBLIGASI ULTIMA akan menginvestasikan dananya dengan komposisi investasi sebesar Minimum 80% (delapan puluh persen) dan maksimum 100% (seratus persen) pada efek bersifat hutang. Minimum 0% (nol persen) dan maksimum 20% (dua puluh persen) pada instrumen pasar uang dalam negeri yang mempunyai jatuh tempo kurang dari 1 (satu) tahun, meliputi Sertifikat Bank Indonesia, Surat Berharga, Pasar Uang, Surat Pengakuan Hutang Sertifikat deposito, serta Obligasi baik dalam rupiah maupun dalam mata uang asing dan Obligasi yang diterbitkan oleh Pemerintah Republik Indonesia. Serta Minimum 0% (nol persen) dan maksimum 15% (lima belas persen) pada efek bersifat ekuitas yang diterbitkan sesuai dengan peraturan perundang undangan yang berlaku di Indonesia, untuk jangka pendek dan apabila dianggap menguntungkan.

PENAWARAN UMUM

PT Batavia Prosperindo Aset Manajemen sebagai Manajer Investasi melakukan penawaran umum atas Unit Penyertaan BATAVIA DANA OBLIGASI ULTIMA secara terus menerus dengan rincian sebagai berikut:

BATAVIA DANA OBLIGASI ULTIMA sampai dengan : 1.350.000.000 Unit Penyertaan.

Adapun batas minimum pembelian awal dan minimum pembelian selanjutnya Unit Penyertaan adalah sebagaimana diuraikan dalam BAB XIII Angka 13.2 dari Prospektus ini.

Setiap Unit Penyertaan BATAVIA DANA OBLIGASI ULTIMA ditawarkan dengan harga sama dengan Nilai Aktiva Bersih awal per Unit Penyertaan sebesar Rp 1.000,- (seribu rupiah) pada hari pertama penawaran. Selanjutnya harga pembelian Unit Penyertaan BATAVIA DANA OBLIGASI ULTIMA ditetapkan berdasarkan Nilai Aktiva Bersih per Unit Penyertaan pada akhir hari bursa yang bersangkutan.

Pemegang Unit Penyertaan BATAVIA DANA OBLIGASI ULTIMA dikenakan biaya pembelian Unit Penyertaan (*subscription fee*) maksimum sebesar 1% (satu persen) dan biaya penjualan kembali Unit Penyertaan (*redemption fee*) maksimum sebesar 1% (satu persen) dan biaya Pengalihan Unit Penyertaan (*switching fee*) maksimum sebesar 1% (satu persen). Uraian lengkap mengenai biaya-biaya dapat dilihat pada Bab IX tentang imbalan Jasa dan alokasi biaya.

MANAJER INVESTASI



PT Batavia Prosperindo Aset Manajemen
Chase Plaza, Lantai 12
Jl. Jend. Sudirman Kav. 21, Jakarta 12920
Telepon : (62-21) 520-8390
Faksimili: (62-21) 520-6899
Email : customer@bpam.co.id
www.bpam.co.id

BANK KUSTODIAN



Standard Chartered Bank
Menara Standard Chartered Bank
Jl. Prof Dr Satrio No 164
Jakarta 12930
Tel: (62-21) 25550200
Fax: (62-21) 5719671/72

PERHATIAN:

SEBELUM ANDA MEMUTUSKAN UNTUK MEMBELI UNIT PENYERTAAN REKSA DANA INI ANDA HARUS TERLEBIH DAHULU MEMPELAJARI ISI PROSPEKTUS INI KHUSUSNYA BAB III MENGENAI MANAJERINVESTASI, BAB V MENGENAI TUJUAN DAN KEBIJAKAN INVESTASI DAN BAB VIII MENGENAI RISIKO INVESTASI.

Prospektus ini diterbitkan di Jakarta pada tanggal 31 Maret 2018



UNTUK DIPERHATIKAN

BATAVIA DANA OBLIGASI ULTIMA tidak termasuk instrumen investasi yang dijamin oleh Pemerintah ataupun Bank Indonesia. Sebelum membeli Unit Penyertaan, calon investor harus terlebih dahulu mempelajari dan memahami Prospektus dan dokumen penawaran lainnya. Isi dari Prospektus dan dokumen penawaran lainnya bukanlah suatu saran baik dari sisi bisnis, hukum, maupun pajak. Oleh karena itu, calon Pemegang Unit Penyertaan disarankan untuk meminta pertimbangan atau nasehat dari pihak-pihak yang berkompeten sehubungan dengan investasi dalam **BATAVIA DANA OBLIGASI ULTIMA**. Calon Pemegang Unit Penyertaan harus menyadari bahwa terdapat kemungkinan pemegang Unit Penyertaan akan menanggung risiko sehubungan dengan Unit Penyertaan yang dipegangnya. Sehubungan dengan kemungkinan adanya risiko tersebut, apabila dianggap perlu calon Pemegang Unit Penyertaan dapat meminta pendapat dari pihak-pihak yang berkompeten atas aspek bisnis, hukum, keuangan, pajak, maupun aspek lain yang relevan.

Perkiraan yang terdapat dalam prospektus yang menunjukkan indikasi hasil investasi dari **BATAVIA DANA OBLIGASI ULTIMA** hanyalah perkiraan dan tidak ada kepastian atau jaminan bahwa Pemegang Unit Penyertaan akan memperoleh hasil investasi yang sama dimasa yang akan datang, dan indikasi ini bukan merupakan janji atau jaminan dari Manajer Investasi atas Target Hasil Investasi maupun potensi hasil investasi yang akan diperoleh oleh calon Pemegang Unit Penyertaan. Perkiraan tersebut akan dapat berubah sebagai akibat dari berbagai faktor, termasuk antara lain faktor-faktor yang telah diungkapkan dalam Bab VIII mengenai Risiko Investasi.

DAFTAR ISI

	Halaman	
BAB I	ISTILAH DAN DEFINISI	1
BAB II	KETERANGAN MENGENAI BATAVIA DANA OBLIGASI ULTIMA	6
BAB III.	MANAJER INVESTASI	10
BAB IV	BANK KUSTODIAN	15
BAB V	TUJUAN DAN KEBIJAKAN INVESTASI	17
BAB VI	METODE PERHITUNGAN NILAI PASAR WAJAR DARI EFEK DALAM PORTOFOLIO BATAVIA DANA OBLIGASI ULTIMA	21
BAB VII	PERPAJAKAN	23
BAB VIII	RISIKO INVESTASI	24
BAB IX	IMBALAN JASA DAN ALOKASI BIAYA	26
BAB X	HAK-HAK PEMEGANG UNIT PENYERTAAN	29
BAB XI	PENDAPAT DARI SEGI HUKUM	30
BAB XII	PENDAPAT AKUNTAN TENTANG LAPORAN KEUANGAN	31
BAB XIII	PERSYARATAN DAN TATA CARA PEMBELIAN UNIT PENYERTAAN	32
BAB XIV	PERSYARATAN DAN TATA CARA PENJUALAN KEMBALI UNIT PENYERTAAN	35
BAB XV	PERSYARATAN DAN TATA CARA PENGALIHAN UNIT PENYERTAAN	38
BAB XVI	PENGALIHAN KEPEMILIKAN UNIT PENYERTAAN	39
BAB XVII	SKEMA PEMBELIAN, PENJUALAN KEMBALI DAN PENGALIHAN UNIT PENYERTAAN BATAVIA DANA OBLIGASI ULTIMA	40
BAB XVIII	PEMBUBARAN DAN LIKUIDASI	43
BAB XIX	PENYELESAIAN PENGADUAN PEMEGANG UNIT PENYERTAAN	47
BAB XX	PENYELESAIAN SENGKETA	48
BAB XXI	PENYEBARLUASAN PROSPEKTUS DAN FORMULIR PEMESANAN PEMBELIAN UNIT PENYERTAAN	49

BAB I ISTILAH DAN DEFINISI

1.1. REKSA DANA

Reksa Dana adalah wadah yang dipergunakan untuk menghimpun dana dari masyarakat pemodal untuk selanjutnya diinvestasikan dalam Portofolio Efek oleh Manajer Investasi. Sesuai Undang-undang tentang Pasar Modal, Reksa Dana dapat berbentuk Perseroan Tertutup atau Terbuka dan Kontrak Investasi Kolektif. Bentuk hukum reksa dana yang ditawarkan dalam Prospektus ini adalah Kontrak Investasi Kolektif.

1.2. KONTRAK INVESTASI KOLEKTIF

Kontrak Investasi Kolektif adalah kontrak antara Manajer Investasi dan Bank Kustodian yang mengikat pemegang Unit Penyertaan, dimana Manajer Investasi diberi wewenang untuk mengelola portofolio investasi kolektif dan Bank Kustodian diberi wewenang untuk melaksanakan penitipan kolektif.

1.3. KETENTUAN KERAHASIAAN DAN KEAMANAN DATA DAN/ATAU INFORMASI PRIBADI KONSUMEN

Ketentuan Kerahasiaan Dan Keamanan Data Dan/ Atau Informasi Pribadi Konsumen adalah ketentuan-ketentuan mengenai kerahasiaan dan keamanan data dan/atau informasi pribadi konsumen sebagaimana diatur dalam POJK tentang Perlindungan Konsumen dan Surat Edaran Otoritas Jasa Keuangan Nomor: 14/SEOJK.07/2014 tanggal 20 Agustus 2014, tentang Kerahasiaan Dan Keamanan Data Dan/Atau Informasi Pribadi Konsumen, beserta penjelasannya, dan perubahan-perubahannya dan penggantinya yang mungkin ada dikemudian hari.

1.4. MANAJER INVESTASI

Manajer Investasi adalah pihak yang kegiatan usahanya mengelola Portofolio Efek untuk para nasabah atau mengelola portofolio investasi kolektif untuk sekelompok nasabah.

1.5. BANK KUSTODIAN

Bank Kustodian adalah Bank Umum yang telah mendapat persetujuan Bapepam dan LK untuk menyelenggarakan kegiatan usaha sebagai Kustodian, yaitu memberikan jasa penitipan Efek (termasuk Penitipan Kolektif atas Efek yang dimiliki bersama oleh lebih dari satu Pihak yang kepentingannya diwakili oleh Kustodian) dan harta lain yang berkaitan dengan Efek serta jasa lain, termasuk menerima dividen, bunga, dan hak-hak lain, menyelesaikan transaksi Efek, dan mewakili pemegang rekening yang menjadi nasabahnya.

1.6. BUKTI KEPEMILIKAN UNIT PENYERTAAN

Reksa Dana berbentuk Kontrak Investasi Kolektif menghimpun dana dengan menerbitkan Unit Penyertaan kepada Pemegang Unit Penyertaan.

Unit Penyertaan adalah satuan ukuran yang menunjukkan bagian kepentingan setiap Pemegang Unit Penyertaan dalam portofolio investasi kolektif.

Dengan demikian Unit Penyertaan merupakan bukti kepesertaan Pemegang Unit Penyertaan dalam Reksa Dana berbentuk Kontrak Investasi Kolektif. Bank Kustodian akan menerbitkan Surat Konfirmasi Tertulis Kepemilikan Unit Penyertaan yang berisi jumlah Unit Penyertaan yang dimiliki oleh masing-masing Pemegang Unit Penyertaan dan berlaku sebagai bukti kepemilikan Unit Penyertaan Reksa Dana.

1.7. EFEK

Efek adalah surat berharga sebagaimana diatur dalam Undang-undang Nomor 8 Tahun 1995 tentang Pasar Modal.

Sesuai dengan POJK Tentang Reksa Dana Berbentuk Kontrak Investasi Kolektif, Reksa Dana berbentuk Kontrak Investasi Kolektif hanya dapat melakukan pembelian dan penjualan atas:

- a. Efek yang ditawarkan melalui Penawaran Umum dan/atau diperdagangkan di Bursa Efek baik di dalam maupun di luar negeri;
- b. Efek yang diterbitkan dan/atau dijamin oleh Pemerintah Republik Indonesia, dan/atau Efek yang diterbitkan oleh lembaga internasional dimana Pemerintah Republik Indonesia menjadi salah satu anggotanya;
- c. Efek Bersifat Utang atau Efek Syariah berpendapatan tetap yang ditawarkan tidak melalui Penawaran Umum dan telah mendapat peringkat dari Perusahaan Pemeringkat Efek;
- d. Efek Beragun Aset yang ditawarkan tidak melalui Penawaran Umum dan sudah mendapat peringkat dari Perusahaan Pemeringkat Efek; dan/atau
- e. Efek pasar uang dalam negeri yang mempunyai jatuh tempo tidak lebih dari 1 (satu) tahun, baik dalam Rupiah maupun dalam mata uang asing.
- f. Unit Penyertaan Dana Investasi Real Estat berbentuk Kontrak Investasi Kolektif yang ditawarkan tidak melalui Penawaran Umum;
- g. Efek derivatif; dan
- h. Efek lainnya yang ditetapkan oleh OJK..

1.8. PORTOFOLIO EFEK

Portofolio Efek adalah kumpulan Efek.

1.9. BUKTI KEPEMILIKAN

Reksa Dana berbentuk Kontrak Investasi Kolektif menghimpun dana dengan menerbitkan Unit Penyertaan kepada pemodal. Unit Penyertaan adalah satuan ukuran yang menunjukkan bagian kepentingan setiap Pihak dalam portofolio investasi kolektif.

Dengan demikian Unit Penyertaan merupakan bukti kepesertaan pemegang Unit Penyertaan dalam Reksa Dana berbentuk Kontrak Investasi Kolektif. Manajer Investasi akan menerbitkan surat konfirmasi kepemilikan Unit Penyertaan yang berisi jumlah Unit Penyertaan yang dimiliki oleh masing-masing pemegang Unit Penyertaan dan berlaku sebagai bukti kepemilikan Unit Penyertaan Reksa Dana.

1.10. NILAI AKTIVA BERSIH (NAB)

NAB adalah nilai pasar yang wajar dari suatu Efek dan kekayaan lain dari Reksa Dana dikurangi seluruh kewajibannya.

Metode Penghitungan NAB adalah metode untuk menghitung NAB sesuai dengan Peraturan BAPEPAM dan LK No. IV.C.2. Lampiran Keputusan Ketua BAPEPAM Nomor: Kep-402/BL/2008 tanggal 9 Oktober 2008 tentang Nilai Pasar Wajar Dari Efek Dalam Portofolio Reksa Dana.

1.11. NASABAH

Nasabah adalah pihak yang menggunakan jasa Penyedia Jasa Keuangan di Sektor Pasar Modal dalam rangka kegiatan investasi di Pasar Modal baik diikuti dengan atau tanpa melalui pembukaan rekening Efek sebagaimana dimaksud dalam POJK tentang Prinsip Mengenal Nasabah. Dalam Prospektus ini istilah Nasabah sesuai konteksnya berarti calon Pemegang Unit Penyertaan dan Pemegang Unit Penyertaan.

1.12. AFILIASI

Afiliasi adalah:

- a. hubungan keluarga karena perkawinan dan keturunan sampai derajat kedua, baik secara horisontal maupun vertikal;
- b. hubungan antara satu pihak dengan pegawai, Direktur, atau Komisaris dari pihak tersebut;
- c. hubungan antara 2 (dua) perusahaan dimana terdapat satu atau lebih anggota Direksi atau Komisaris yang sama;

- d. hubungan antara perusahaan dengan suatu pihak, baik langsung maupun tidak langsung, mengendalikan atau dikendalikan oleh perusahaan tersebut;
- e. hubungan antara 2 (dua) perusahaan yang dikendalikan baik langsung maupun tidak langsung oleh pihak yang sama; atau
- f. hubungan antara perusahaan dan pemegang saham utama.

1.13. EFEKTIF

Efektif adalah terpenuhinya seluruh tata cara dan persyaratan Pernyataan Pendaftaran Dalam Rangka Penawaran Umum Reksa Dana Berbentuk Kontrak Investasi Kolektif yang ditetapkan dalam Undang-undang Pasar Modal POJK Tentang Reksa Dana Berbentuk Kontrak Investasi Kolektif.. Surat pernyataan efektif Pernyataan Pendaftaran Dalam Rangka Penawaran Umum Reksa Dana Berbentuk Kontrak Investasi Kolektif akan dikeluarkan oleh OJK.

1.14. FORMULIR PEMESANAN PEMBELIAN UNIT PENYERTAAN

Formulir Pemesanan Pembelian Unit Penyertaan adalah formulir yang dapat berupa dokumen fisik maupun dokumen elektronik dengan memperhatikan ketentuan peraturan perundangan-undangan yang berlaku mengenai informasi dan transaksi elektronik, formulir tersebut dipakai oleh calon pemegang Unit Penyertaan untuk membeli Unit Penyertaan reksa dana yang diisi, ditandatangani basah (dalam hal Formulir Pemesanan Pembelian Unit Penyertaan berbentuk dokumen fisik) serta diajukan oleh calon pemegang Unit Penyertaan kepada Manajer Investasi atau Agen Penjual yang ditunjuk oleh Manajer Investasi (jika ada).

1.15. FORMULIR PENJUALAN KEMBALI UNIT PENYERTAAN

Formulir Penjualan Kembali Unit Penyertaan adalah formulir yang dapat berupa dokumen fisik maupun dokumen elektronik dengan memperhatikan ketentuan peraturan perundangan-undangan yang berlaku mengenai informasi dan transaksi elektronik, formulir tersebut dipakai oleh pemegang Unit Penyertaan untuk menjual kembali Unit Penyertaan reksa dana yang dimilikinya, yang diisi, ditandatangani basah (dalam hal Formulir Penjualan Kembali Unit Penyertaan berbentuk dokumen fisik) dan diajukan oleh pemegang Unit Penyertaan kepada Manajer Investasi atau Agen Penjual yang ditunjuk oleh Manajer Investasi (jika ada).

1.16. FORMULIR PENGALIHAN UNIT PENYERTAAN

Formulir Pengalihan Unit Penyertaan adalah formulir yang dapat berupa dokumen fisik maupun dokumen elektronik dengan memperhatikan ketentuan peraturan perundangan-undangan yang berlaku mengenai informasi dan transaksi elektronik, formulir tersebut dipakai oleh pemegang Unit Penyertaan untuk melakukan pengalihan Unit Penyertaan yang dimilikinya yang diisi, ditandatangani basah (dalam hal Formulir Pengalihan Unit Penyertaan berbentuk dokumen fisik) dan diajukan kepada Manajer Investasi atau Agen Penjual yang ditunjuk oleh Manajer Investasi (jika ada).

1.17. FORMULIR PROFIL PEMODAL

Formulir Profil Pemodal adalah formulir yang disyaratkan untuk diisi oleh pemodal sebagaimana diharuskan oleh Peraturan Nomor: IV.D.2 Lampiran Keputusan Ketua Bapepam Nomor: Kep-20/PM/2004 tanggal 29 April 2004 tentang Profil Pemodal Reksa Dana, yang berisikan data dan informasi mengenai profil risiko pemodal BATAVIA DANA OBLIGASI ULTIMA sebelum melakukan pembelian Unit Penyertaan BATAVIA DANA OBLIGASI ULTIMA yang pertama kali di Manajer Investasi atau Agen Penjual BATAVIA DANA OBLIGASI ULTIMA.

1.18. HARI BURSA

Hari Bursa adalah hari diselenggarakannya perdagangan efek di Bursa Efek, yaitu Senin sampai dengan Jumat, kecuali hari tersebut merupakan hari libur nasional atau dinyatakan sebagai

hari libur oleh Bursa Efek.

1.19. OJK

OJK adalah Otoritas Jasa Keuangan Republik Indonesia (dahulu bernama Badan Pengawas Pasar Modal dan Lembaga Keuangan atau disingkat "Bapepam dan LK" dan sebelumnya bernama Badan Pengawas Pasar Modal atau disingkat "Bapepam") sebagaimana diatur dalam Undang-undang No. 8 Tahun 1995 tentang Pasar Modal dan peraturan pelaksanaannya juncto Undang-Undang Nomor 21 Tahun 2011 tentang Otoritas Jasa Keuangan.

1.20. PENAWARAN UMUM

Penawaran Umum adalah kegiatan penawaran Unit Penyertaan BATAVIA DANA OBLIGASI ULTIMA yang dilakukan oleh Manajer Investasi untuk menjual Unit Penyertaan kepada Masyarakat berdasarkan tata cara yang diatur dalam Undang-Undang Pasar Modal beserta peraturan pelaksanaannya dan Kontrak Investasi Kolektif.

1.21. PERNYATAAN PENDAFTARAN

Pernyataan Pendaftaran adalah dokumen yang wajib disampaikan oleh Manajer Investasi kepada OJK dalam rangka Penawaran Umum Reksa Dana Berbentuk Kontrak Investasi Kolektif yang ditetapkan dalam Undang-Undang Pasar Modal dan Peraturan Bapepam dan LK Nomor: IX.C.5 tentang Pernyataan Pendaftaran Dalam Rangka Penawaran Umum Reksa Dana Berbentuk Kontrak Investasi Kolektif, Lampiran Keputusan Ketua Bapepam dan LK Nomor: Kep-430/BL/2007 tanggal 19 Desember 2007

1.22. PROSPEKTUS

Prospektus adalah setiap pernyataan yang dicetak atau informasi tertulis yang digunakan untuk Penawaran Umum Reksa Dana dengan tujuan pemodal membeli Unit Penyertaan Reksa Dana, kecuali pernyataan atau informasi yang berdasarkan peraturan Bapepam dan LK yang dinyatakan bukan sebagai Prospektus.

1.23. POJK TENTANG PERLINDUNGAN KONSUMEN

POJK Tentang Perlindungan Konsumen adalah Peraturan Otoritas Jasa Keuangan Nomor: 1/POJK.07/2013 tanggal 26 Juli 2013 tentang Perlindungan Konsumen Sektor Jasa Keuangan, beserta penjelasannya, dan perubahan-perubahannya dan penggantinya yang mungkin ada dikemudian hari

1.24. POJK TENTANG PRINSIP MENGENAL NASABAH

POJK Tentang Prinsip Mengenal Nasabah adalah Peraturan Otoritas Jasa Keuangan Nomor: 22/POJK.04/2014 tanggal 18 November 2014 tentang Prinsip Mengenal Nasabah Oleh Penyedia Jasa Keuangan Di Sektor Pasar Modal beserta penjelasannya, dan perubahan-perubahannya dan penggantinya yang mungkin ada dikemudian hari.

1.25. POJK TENTANG REKSA DANA BERBENTUK KONTRAK INVESTASI KOLEKTIF

POJK Tentang Reksa Dana Berbentuk Kontrak Investasi Kolektif adalah Peraturan Otoritas Jasa Keuangan Nomor: 23/POJK.04/2016 tanggal 13 Juni 2016 tentang Reksa Dana Berbentuk Kontrak Investasi Kolektif dan perubahan-perubahannya dan penggantinya yang mungkin ada di kemudian hari.

1.26. PRINSIP MENGENAL NASABAH

Prinsip Mengenal Nasabah adalah prinsip yang diterapkan Penyedia Jasa Keuangan di Sektor Pasar Modal untuk:

- a. Mengetahui latar belakang dan identitas Nasabah;
- b. Memantau rekening Efek dan transaksi Nasabah; dan
- c. Melaporkan Transaksi Keuangan Mencurigakan dan transaksi keuangan yang dilakukan secara tunai, sebagaimana diatur dalam POJK tentang Prinsip Mengenal Nasabah.

1.27. SURAT KONFIRMASI KEPEMILIKAN UNIT PENYERTAAN

Surat Konfirmasi Kepemilikan Unit Penyertaan adalah surat konfirmasi yang menunjukkan jumlah Unit Penyertaan yang dimiliki oleh Pemegang Unit Penyertaan dan berlaku sebagai bukti kepemilikan dalam BATAVIA DANA OBLIGASI ULTIMA. Surat konfirmasi kepemilikan akan dikirimkan oleh Bank Kustodian paling lambat 7 (tujuh) Hari Bursa setelah pembelian atau penjualan kembali Unit Penyertaan BATAVIA DANA OBLIGASI ULTIMA.

Penyampaian Surat Konfirmasi Tertulis Kepemilikan Unit Penyertaan BATAVIA DANA OBLIGASI ULTIMA kepada pemegang Unit Penyertaan sebagaimana dimaksud di atas dapat dilakukan melalui;

a. Media elektronik, jika telah memperoleh persetujuan dari pemegang Unit Penyertaan BATAVIA DANA OBLIGASI ULTIMA; dan/atau

b. Jasa pengiriman, antara lain kurir dan/atau pos.

1.28. UNDANG-UNDANG PASAR MODAL

Undang-Undang Pasar Modal adalah Undang-Undang No. 8 tahun 1995 tentang Pasar Modal.

BAB II

KETERANGAN TENTANG BATAVIA DANA OBLIGASI ULTIMA

2.1. PEMBENTUKAN BATAVIA DANA OBLIGASI ULTIMA

BATAVIA DANA OBLIGASI ULTIMA adalah Reksa Dana berbentuk Kontrak Investasi Kolektif berdasarkan Undang-Undang No. 8 Tahun 1995 tentang Pasar Modal beserta peraturan pelaksanaannya di bidang Reksa Dana sebagaimana termaktub dalam Akta Kontrak Investasi Kolektif BATAVIA DANA OBLIGASI ULTIMA No. 41 tertanggal 16 Januari 2007 yang dibuat dihadapan Sugito Tedjamulja SH, notaris di Jakarta, antara PT Batavia Prosperindo Aset Manajemen sebagai Manajer Investasi dan Standard Chartered Bank, sebagai Bank Kustodian, sebagaimana telah diubah beberapa kali dengan perubahan terakhir yaitu Akta Kontrak Investasi Kolektif BATAVIA DANA OBLIGASI ULTIMA No. 45 tertanggal 10 Maret 2014 yang dibuat dihadapan Sugito Tedjamulja SH, notaris di Jakarta, yang dibuat antara Manajer Investasi dan Bank Kustodian (untuk selanjutnya Akta dan perubahannya tersebut dalam Prospektus ini disebut sebagai "Kontrak Investasi Kolektif").

Reksa Dana BATAVIA DANA OBLIGASI ULTIMA pada awalnya dibentuk dengan nama SI DANA OBLIGASI ULTIMA, antara Manajer Investasi dan Bank Kustodian sebagaimana termaktub dalam akta Kontrak Investasi Kolektif No. 41 tertanggal 16 Januari 2007 .kemudian Reksa Dana SI DANA OBLIGASI ULTIMA diubah menjadi BATAVIA DANA OBLIGASI ULTIMA dengan Akta Adendum KONTRAK INVESTASI KOLEKTIF No. 27 tanggal 09 Februari 2010 dimana kedua Akta tersebut dibuat di hadapan Sugito Tedjamulja, SH, notaris di Jakarta.

2.2. PENAWARAN UMUM

PT Batavia Prosperindo Aset Manajemen sebagai Manajer Investasi melakukan penawaran umum atas Unit Penyertaan BATAVIA DANA OBLIGASI ULTIMA secara terus menerus dengan rincian sebagai berikut:

BATAVIA DANA OBLIGASI ULTIMA sampai dengan : 1.350.000.000 Unit Penyertaan.

Adapun batas minimum pembelian awal dan minimum pembelian selanjutnya Unit Penyertaan adalah sebagaimana diuraikan dalam BAB XIII Angka 13.2 dalam Prospektus ini.

Setelah itu Manajer Investasi dapat menambah jumlah Unit Penyertaan setelah mendapat persetujuan dari Bapepam dan LK.

Setiap Unit Penyertaan BATAVIA DANA OBLIGASI ULTIMA ditawarkan dengan harga sama dengan Nilai Aktiva Bersih awal per Unit Penyertaan sebesar Rp 1.000,- (seribu rupiah) pada hari pertama penawaran. Selanjutnya harga masing-masing Unit Penyertaan BATAVIA DANA OBLIGASI ULTIMA ditetapkan berdasarkan Nilai Aktiva Bersih per Unit Penyertaan pada akhir hari bursa yang bersangkutan.

2.3. PENEMPATAN DANA AWAL

Dalam rangka penawaran umum BATAVIA DANA OBLIGASI ULTIMA telah ditempatkan dana awal sebesar Rp.13.500.000.000 (Tiga Belas Miliar Lima Ratus Juta Rupiah) atau sebanyak 13.500.000 Unit Penyertaan dengan rincian sebagai berikut:

BATAVIA DANA OBLIGASI ULTIMA

No.	Pihak Yang Telah Menempatkan Dana Awal	Jumlah Unit Penyertaan	Jumlah (Rupiah)
1	Asuransi Jiwa Bumiputera	10.000.000	10.000.000.000
2	Perusahaan Percetakan Negara	3.000.000	3.000.000.000
3	Dapen Angkasa Pura II	500.000	500.000.000
	Total	13.500.000	13.500.000.000

2.4. MANFAAT INVESTASI PADA BATAVIA DANA OBLIGASI ULTIMA

BATAVIA DANA OBLIGASI ULTIMA memberikan manfaat dan kemudahan bagi pemodal antara lain:

- a. Diversifikasi investasi - dengan dukungan dana yang cukup besar, BATAVIA DANA OBLIGASI ULTIMA menjanjikan diversifikasi portofolio investasi yang akan memperkecil risiko yang timbul.
- b. Pengelolaan yang profesional BATAVIA DANA OBLIGASI ULTIMA dikelola dan dimonitor setiap hari oleh para manajer profesional yang berpengalaman di bidang manajemen investasi di Indonesia, sehingga pemodal tidak lagi perlu melakukan riset, analisa pasar dan berbagai pekerjaan administrasi yang berhubungan dengan pengambilan keputusan investasi.
- c. Unit Penyertaan mudah dijual kembali - setiap penjualan oleh Pemegang Unit Penyertaan wajib dibeli kembali oleh Manajer Investasi.
- d. Pembayaran uang tunai kepada pemodal tidak dikenakan pajak setiap pembagian uang tunai, termasuk pembayaran atas penjualan kembali Unit Penyertaan tidak dikenakan pajak.
- e. Pembebasan pekerjaan analisa investasi dan administrasi investasi dalam bidang pasar modal membutuhkan tenaga, pengetahuan investasi dan waktu yang cukup banyak serta berbagai pekerjaan administrasi. Dengan pembelian Unit Penyertaan BATAVIA DANA OBLIGASI ULTIMA, maka pemegang Unit Penyertaan tersebut bebas dari pekerjaan tersebut.

2.5. PENGELOLA BATAVIA DANA OBLIGASI ULTIMA

a. Komite Investasi

Komite Investasi BATAVIA DANA OBLIGASI ULTIMA bertanggung jawab untuk memberikan pengarahan dan strategi manajemen aset secara umum. Komite Investasi BATAVIA DANA OBLIGASI ULTIMA saat ini terdiri dari:

Lilis Setiadi, memiliki pengalaman dalam industri pengelolaan dana dan perbankan sejak tahun 1995. Dua posisi profesional Lilis yang terakhir sebelum bergabung dengan PT Batavia Prosperindo Aset Manajemen di Juli 2009 adalah Kepala Penjualan Reksa Dana di Schroders Investment Management Indonesia, dan Kepala Global Securities Services Deutsche Bank AG Jakarta Lilis menyelesaikan pendidikannya di Oklahoma State University dengan gelar Bachelor of Science degree di bidang Marketing dan International Business. Beliau memiliki Izin Wakil Manajer Investasi berdasarkan Keputusan Dewan Komisiner OJK No. KEP-196/PM.211/PJ-WMI/2016 tanggal 1 November 2016.

Yulius Manto, memiliki pengalaman dalam industri pengelolaan dana dan perbankan sejak tahun 1997. Dua posisi profesional Yulius yang terakhir sebelum bergabung dengan PT Batavia Prosperindo Aset Manajemen di April 2010 adalah Fund Administration Services di Deutsche Bank AG dan Manager of Mutual Funds Sales pada Schroder Investment Management Indonesia. Yulius menyelesaikan pendidikan sarjana ekonomi akuntansi di Universitas Tarumanagara. Beliau memiliki Izin Wakil Manajer Investasi berdasarkan Keputusan Dewan Komisiner OJK No. KEP-203/PM.211/PJ-WMI/2016 tanggal 1 November 2016.

Irena Istary Iskandar, memiliki pengalaman dalam industri pengelolaan dana dan perbankan sejak tahun 1996. Memperoleh gelar Bachelor of Science dari Pepperdine University di California dan Master of Business Administration / Master of Arts dalam bidang Business Communications and Public Relations dari European University di

Montreux, Swiss. Beliau juga menjabat sebagai dewan komisaris pada beberapa perusahaan swasta.

b. Tim Pengelola Investasi

Tim pengelola investasi BATAVIA DANA OBLIGASI ULTIMA terdiri dari:

Alexander Sri Agung

Ketua Tim Pengelola Investasi, memiliki pengalaman di industri pasar modal sejak tahun 1996, serta telah menduduki beberapa posisi eksekutif di berbagai perusahaan. Sebelum bergabung dengan BATAVIA di bulan Januari 2013, beliau menjabat Direktur di PT CIMB Securities Indonesia dan Vice President di PT Bahana Securities. Beliau memulai karirnya di PT Andalan Artha Advisindo Sekuritas. Agung lulus dari Oklahoma State University, Stillwater, Oklahoma dan mendapatkan gelar BS di bidang Business Finance. Beliau memiliki izin Wakil Pedagang Perantara Efek berdasarkan Keputusan Ketua BAPEPAM No: Kep-10/PM/WPPE/2004 tanggal 15 April 2004 dan izin Wakil Manajer Investasi berdasarkan Keputusan Dewan Komisiner OJK No. KEP-482/PM.211/PJ-WMI/2016 tanggal 15 November 2016.

Angky Hendra

Anggota Tim Pengelola Investasi, mendapatkan gelar sarjana ekonomi dari Universitas Tarumanagara. Dan telah bekerja di bidang keuangan dan pasar modal sejak tahun 1998 serta telah menduduki beberapa posisi antara lain Customer Relations dan Research Analyst di PT Ramayana Artha Perkasa. Memiliki Izin Wakil Manajer Investasi berdasarkan Keputusan Dewan Komisiner OJK No. KEP-218/PM.211/PJ-WMI/2016 tanggal 1 November 2016.

Thomas Christianto Kaloko

Anggota Tim Pengelola Investasi, Thomas bergabung di PT Batavia Prosperindo Aset Manajemen pada tahun 2012. Sebelum bergabung dengan PT Batavia Prosperindo Aset Manajemen, Thomas bekerja pada Deutsche Bank AG Jakarta sebagai Fund Accounting Supervisor. Thomas mendapatkan gelar Sarjana Ekonomi jurusan Akuntansi dari Universitas Indonesia, Depok dan memiliki Izin Wakil Manajer Investasi berdasarkan Keputusan Dewan Komisiner OJK No. KEP-389/PM.211/PJ-WMI/2016 tanggal 14 November 2016.

Melissa Tjahjasurya

Anggota Tim Pengelola Investasi, Melissa memiliki pengalaman di pasar modal sejak 2011. Sebelum bergabung dengan BPAM di bulan Mei 2016, Melissa menjabat sebagai Portfolio Manager di PT Prospera Aset Manajemen. Melissa lulus dari Universitas Prasetya Mulya dengan gelar Sarjana Ekonomi. Melissa memiliki Izin Wakil Manajer Investasi berdasarkan Keputusan Dewan Komisiner OJK No. KEP-1151/PM.211/PJ-WMI/2016 tanggal 21 November 2016

Rinaldi Lukita Handaya

Anggota Tim Pengelola Investasi, mendapatkan gelar Bachelor of Business with Distinction dari University of Technology Sydney. Memiliki pengalaman di bidang keuangan dan pasar modal sejak tahun 2006. Memiliki Izin Wakil Manajer Investasi berdasarkan Keputusan Dewan Komisiner OJK No. KEP-235/PM.211/PJ-WMI/2016 tanggal 8 November 2016.

Yuniv Trenseno

Anggota Tim Pengelola Investasi, Yuniv mendapatkan gelar Sarjana Ekonomi jurusan Auditing dari Institut Bisnis dan Informatika Indonesia, Jakarta dan memiliki

pengalaman kerja sejak tahun 2005 di bidang pasar modal. Sebelum bergabung dengan PT Batavia Prosperindo Aset Manajemen, Yuniv bekerja pada RHB OSK Securities Indonesia Jakarta sebagai Equity Analyst. Yuniv memiliki izin Wakil Manajer Investasi berdasarkan berdasarkan Keputusan Dewan Komisioner OJK No. KEP-391/PM.211/PJ-WMI/2016 tanggal 14 November 2016.

Yohan Kurniawan

Anggota Tim Pengelola Investasi, Yohan memiliki pengalaman di bidang riset sejak 2010. Sebelum bergabung dengan BPAM di bulan Februari 2013, Yohan bekerja di UOB Kay Hian sebagai Research Assistant. Yohan merupakan lulusan dari Universitas Surabaya, dan memperoleh gelar Sarjana Ekonomi dalam bidang Manajemen Keuangan. Beliau merupakan pemegang lisensi WMI berdasarkan Keputusan Dewan Komisioner OJK No. KEP-387/PM.211/PJ-WMI/2016 tanggal 14 November 2016.

Wilim Hadiwijaya

Anggota Tim Pengelola Investasi, Wilim bergabung dengan BPAM di tahun 2014. Wilim memiliki pengalaman di bidang riset dengan cakupan berbagai bidang industri sejak 2010. Sebelum bergabung dengan BPAM, Wilim menjabat sebagai Analyst pada PT Ciptadana Securities, Jakarta. Wilim menyelesaikan pendidikannya di Universitas Bina Nusantara, Jakarta dalam bidang Finance Investment dan memperoleh gelar Master of Management. Saat ini Wilim memiliki CFA. Wilim merupakan pemegang lisensi WMI berdasarkan Surat Keputusan Dewan Komisioner OJK No: KEP-5/PM.211/WMI/2016 tanggal 7 Januari 2016.

BAB III MANAJER INVESTASI

3.1. Keterangan Singkat Tentang Manajer Investasi

PT Batavia Prosperindo Aset Manajemen berkedudukan di Jakarta, pada awalnya didirikan dengan nama PT Bira Aset Manajemen pada tahun 1996 berdasarkan Akta No. 133 tanggal 23 Januari 1996 yang dibuat di hadapan Djedjem Widjaja, S.H., Notaris di Jakarta yang telah mendapat pengesahan dari Menteri Kehakiman Republik Indonesia sesuai dengan keputusannya No. C2-1942.HT.01.01.TH1996 tanggal 12 Pebruari 1996, serta setelah mengalami beberapa perubahan, diantaranya perubahan seluruh ketentuan anggaran dasar untuk disesuaikan dengan Undang-Undang No. 40 Tahun 2007 tentang Perseroan Terbatas yang dituangkan dalam Akta Pernyataan Keputusan Rapat PT Batavia Prosperindo Aset Manajemen No. 37 tanggal 12 Maret 2008, dibuat di hadapan Sugito Tedjamulja, S.H., Notaris di Jakarta, perubahan mana telah mendapat persetujuan dari Menteri Hukum dan Hak Asasi Manusia Republik Indonesia di bawah No. AHU-39971.AH.01.02.Tahun 2008 tanggal 10 Juli 2008, dan perubahan terakhir sebagaimana dituangkan dalam Akta Pernyataan Keputusan Pemegang Saham PT Batavia Prosperindo Aset Manajemen No. 4 tanggal 12 Februari 2014, dibuat di hadapan Lady Ita Larosa Boru Simanihuruk, S.H., M.Kn., Notaris di Kabupaten Tangerang, perubahan mana telah diterima dan dicatat dalam Database Sisminbakum Kementerian Hukum dan Hak Asasi Manusia Republik Indonesia pada No. AHU-AH.01.10-10507 tanggal 12 Maret 2014.

Manajer Investasi telah diambil alih oleh PT Batavia Prosperindo Internasional sesuai dengan Akta No. 141 tanggal 20 Desember 2000 yang dibuat di hadapan Dr. Irawan Soerodjo, S.H., M.Si., Notaris di Jakarta. Sesuai Akta No. 51 tanggal 26 Januari 2001 yang dibuat di hadapan Dr. Irawan Soerodjo, S.H., M.Si, Notaris di Jakarta, yang telah mendapat pengesahan dari Menteri Hukum dan Hak Asasi Manusia No. C-1379 HT.01.04-TH 2001 tanggal 21 Pebruari 2001 dan telah didaftarkan dalam Daftar Perusahaan di Kantor Pendaftaran Perusahaan Kodya Jakarta Selatan di bawah No. 676/RUB.09.03/VIII/2001 tanggal 20 Agustus 2001 serta telah diumumkan dalam Berita Negara Republik Indonesia No. 76, tanggal 21 September 2004, Tambahan No. 9350, nama Manajer Investasi berubah menjadi PT Batavia Prosperindo Aset Manajemen.

PT Batavia Prosperindo Aset Manajemen memperoleh izin usaha dari OJK sebagai Manajer Investasi berdasarkan Surat Keputusan Ketua Bapepam nomor KEP-03/PM/MI/1996 tanggal 14 Juni 1996.

Direksi dan Dewan Komisaris

Susunan Direksi dan Dewan Komisaris PT Batavia Prosperindo Aset Manajemen terakhir tercantum dalam akta Pernyataan Keputusan Pemegang Saham PT Batavia Prosperindo Aset Manajemen nomor 7 tanggal 19 Maret 2015, yang dibuat di hadapan Lady Ita Larosa Boru Simanihuruk, S.H., M.Kn., Notaris di Kabupaten Tangerang, yang telah diterima dan dicatat dalam Database Sisminbakum Kementerian Hukum dan Hak Asasi Manusia Republik Indonesia dengan Surat No. AHU-AH.01.03-0018794 tanggal 24 Maret 2015 *jis.* akta Pernyataan Keputusan Rapat PT Batavia Prosperindo Aset Manajemen No. 2 tanggal 17 Februari 2016, yang dibuat di hadapan Lady Ita Larosa Boru Simanihuruk, S.H., M.Kn., Notaris di Kabupaten Tangerang, yang telah diterima dan dicatat dalam Sisminbakum Kementerian Hukum dan Hak Asasi Manusia Republik Indonesia dengan No. AHU-AH.01.03.0024038 tanggal 17 Februari 2016 dan akta Pernyataan Keputusan Sirkular Pemegang Saham PT Batavia Prosperindo Aset Manajemen No. 05 tanggal 15 Agustus 2017, yang dibuat di hadapan Yoke Reinata, S.H., M.Kn., notaris di Kota Tangerang Selatan, yang telah diterima dan dicatat dalam Sisminbakum Kementerian Hukum dan Hak Asasi Manusia dengan Surat No. AHU-AH.01.03-0164079 tanggal 21 Agustus 2017:

Dewan Komisaris	Jabatan
Irena Istary Iskandar	Komisaris
Rudy Johansen	Komisaris

Direksi	Jabatan
Lilis Setiadi	Direktur Utama
Yulius Manto	Direktur
Alexander Sri Agung	Direktur

3.2. PENGALAMAN MANAJER INVESTASI

PT Batavia Prosperindo Aset Manajemen memiliki dana kelolaan seluruh Reksa Dana yang ditawarkan melalui Penawaran Umum per posisi tanggal 29 Desember 2017 sebesar Rp 37.585 triliun dan mengelola 116 Reksa Dana lainnya yaitu:

- 1 Batavia Campuran Utama
- 2 Batavia Dana Kas Cemerlang
- 3 Batavia Dana Kas Gebyar
- 4 Batavia Dana Likuid
- 5 Batavia Dana Obligasi Andalan
- 6 Batavia Dana Obligasi Cemerlang
- 7 Batavia Dana Obligasi Gemilang
- 8 Batavia Dana Obligasi Optimal
- 9 Batavia Dana Obligasi Plus
- 10 Batavia Dana Obligasi Sentosa
- 11 Batavia Dana Obligasi Sejahtera
- 12 Batavia Dana Obligasi Unggulan
- 13 Batavia Enhanced Equity Strategy
- 14 Batavia LQ 45 Plus
- 15 Batavia Obligasi Platinum
- 16 Batavia Obligasi Platinum Plus
- 17 Batavia Obligasi Sukses 1
- 18 Batavia Obligasi Sukses 2
- 19 Batavia Obligasi Utama
- 20 Batavia Proteksi Andalan 12
- 21 Batavia Proteksi Andalan 6
- 22 Batavia Proteksi Andalan 7
- 23 Batavia Prima Campuran
- 24 Batavia Proteksi Cemerlang 1
- 25 Batavia Proteksi Cemerlang 10
- 26 Batavia Proteksi Cemerlang 11
- 27 Batavia Proteksi Cemerlang 12
- 28 Batavia Proteksi Cemerlang 15

29 Batavia Proteksi Cemerlang 16
30 Batavia Proteksi Cemerlang 17
31 Batavia Proteksi Cemerlang 18
32 Batavia Proteksi Cemerlang 19
33 Batavia Proteksi Cemerlang 2
34 Batavia Proteksi Cemerlang 20
35 Batavia Proteksi Cemerlang 21
36 Batavia Proteksi Cemerlang 22
37 Batavia Proteksi Cemerlang 23
38 Batavia Proteksi Cemerlang 25
39 Batavia Proteksi Cemerlang 27
40 Batavia Proteksi Cemerlang 28
41 Batavia Proteksi Cemerlang 29
42 Batavia Proteksi Cemerlang 30
43 Batavia Proteksi Cemerlang 31
44 Batavia Proteksi Cemerlang 32
45 Batavia Proteksi Cemerlang 33
46 Batavia Proteksi Cemerlang 35
47 Batavia Proteksi Cemerlang 37
48 Batavia Proteksi Cemerlang 38
49 Batavia Proteksi Cemerlang 39
50 Batavia Proteksi Cemerlang 50
51 Batavia Proteksi Cemerlang 51
52 Batavia Proteksi Cemerlang 52
53 Batavia Proteksi Cemerlang 53
54 Batavia Proteksi Cemerlang 55
55 Batavia Proteksi Cemerlang 56
56 Batavia Proteksi Cemerlang 57
57 Batavia Proteksi Cemerlang 58
58 Batavia Proteksi Cemerlang 59
59 Batavia Proteksi Cemerlang 6
60 Batavia Proteksi Cemerlang 60
61 Batavia Proteksi Cemerlang 61
62 Batavia Proteksi Cemerlang 62
63 Batavia Proteksi Cemerlang 63
64 Batavia Proteksi Cemerlang 66
65 Batavia Proteksi Cemerlang 67
66 Batavia Proteksi Cemerlang 68
67 Batavia Proteksi Cemerlang 69

- 68 Batavia Proteksi Cemerlang 7
- 69 Batavia Proteksi Cemerlang 70
- 70 Batavia Proteksi Cemerlang 71
- 71 Batavia Proteksi Cemerlang 72
- 72 Batavia Proteksi Cemerlang 73
- 73 Batavia Proteksi Cemerlang 75
- 74 Batavia Proteksi Cemerlang 76
- 75 Batavia Proteksi Cemerlang 77
- 76 Batavia Proteksi Cemerlang 78
- 77 Batavia Proteksi Cemerlang 79
- 78 Batavia Proteksi Cemerlang 8
- 79 Batavia Proteksi Cemerlang 80
- 80 Batavia Proteksi Cemerlang 81
- 81 Batavia Proteksi Cemerlang 82
- 82 Batavia Proteksi Cemerlang 86
- 83 Batavia Proteksi Cemerlang 87
- 84 Batavia Proteksi Cemerlang 88
- 85 Batavia Proteksi Cemerlang 89
- 86 Batavia Proteksi Cemerlang 9
- 87 Batavia Proteksi Cemerlang 90
- 88 Batavia Proteksi Cemerlang 91
- 89 Batavia Proteksi Cemerlang 92
- 90 Batavia Proktesi Cemerlang 95
- 91 Batavia Campuran Gemilang
- 92 Batavia Proteksi Cemerlang Plus
- 93 Batavia Proteksi Gemilang 10
- 94 Batavia Proteksi Gemilang 16
- 95 Batavia Proteksi Gemilang 9
- 96 Batavia Proteksi Gebyar I
- 97 Batavia Proteksi Gebyar II
- 98 Batavia Proteksi Gebyar III
- 99 RDT Batavia Proteksi Gebyar V
- 100 Batavia Proteksi Gebyar VI
- 101 Batavia Proteksi Optimal 9
- 102 Batavia Prima Obligasi
- 103 Batavia Pesona Obligasi
- 104 Batavia Pendapatan Tetap Utama Syariah
- 105 Batavia Saham Cemerlang
- 106 Batavia Saham Sejahtera

- 107 RD Batavia USD Balanced Asia
- 108 Reksa Dana Batavia Prima Ekspektasi
- 109 Batavia Dana Dinamis
- 110 Batavia Dana Kas Maxima
- 111 Si Dana Obligasi Maxima
- 112 Batavia Dana Obligasi Ultima
- 113 Batavia Dana Saham
- 114 Batavia Dana Saham Optimal
- 115 Batavia Dana Saham Syariah
- 116 Batavia Dana Kas Gemilang

PT Batavia Prosperindo Aset Manajemen adalah perusahaan manajemen investasi yang hanya semata-mata mengelola dana nasabah, sehingga semua keahlian dan kemampuan pengelolaan investasi diarahkan untuk kepentingan nasabah.

Dengan didukung oleh para staf yang berpengalaman dan ahli di bidangnya, serta didukung oleh jaringan sumber daya Group Batavia, PT Batavia Prosperindo Aset Manajemen akan memberikan pelayanan yang berkualitas kepada para nasabahnya.

3.3. PIHAK YANG TERAFILIASI DENGAN MANAJER INVESTASI

Perusahaan yang terafiliasi dengan Manajer Investasi di Indonesia adalah PT Batavia Prosperindo Sekuritas, PT Batavia Prosperindo International Tbk, PT Batavia Prima Investama, PT Batavia Prosperindo Finance Tbk, dan PT Malacca Trust Insurance, PT Batavia Prosperindo Properti, PT Batavia Prosperindo Makmur, PT Malacca Trust Wuwungan Insurance, Malacca Trust Finance, PT Batavia Prosperindo Trans dan PT Batavia Prosperindo Logistik.

BAB IV BANK KUSTODIAN

4.1. KETERANGAN SINGKAT MENGENAI BANK KUSTODIAN

Standard Chartered Bank memperoleh izin pembukaan kantor cabang di Jakarta, berdasarkan Surat Keputusan Menteri Keuangan Republik Indonesia Nomor D.15.6.5.19 tanggal 1 Oktober 1968, untuk melakukan usaha sebagai Bank Umum. Selain itu, Standard Chartered Bank Cabang Jakarta juga telah memiliki persetujuan sebagai kustodian di bidang Pasar Modal berdasarkan Surat Keputusan Ketua Badan Pengawas Pasar Modal Nomor Kep-35/PM.WK/1991 tanggal 26 Juni 1991 dan oleh karenanya terdaftar dan diawasi oleh Otoritas Jasa Keuangan.

4.2. PENGALAMAN BANK KUSTODIAN

Standard Chartered Bank didirikan oleh Royal Chater pada tahun 1853 dengan kantor pusat di London dan memiliki lebih dari 160 tahun pengalaman di dunia perbankan di berbagai pasar dengan pertumbuhan paling cepat di dunia. Standard Chartered Bank memiliki jaringan global yang sangat ekstensif dengan lebih dari 1.700 cabang di 70 negara di kawasan Asia Pasifik, Afrika, Timur Tengah, Eropa dan Amerika.

Kekuatan Standard Chartered Bank terletak pada jaringan yang luas, produk dan layanan yang inovatif, tim yang multikultural dan berprestasi, keseimbangan dalam melakukan bisnis, dan kepercayaan yang diberikan di seluruh jaringan karena telah menerapkan standar yang tinggi untuk tata kelola perusahaan dan tanggung jawab perusahaan.

Di Indonesia, Standard Chartered Bank telah hadir sejak tahun 1863 yang ditandai dengan pembukaan kantor pertama di Jakarta. Saat ini Standard Chartered Bank memiliki 17 kantor cabang yang tersebar di 7 kota besar di Indonesia.

Standard Chartered Securities Services mulai beroperasi pada tahun 1991 sebagai bank Kustodian asing pertama di Indonesia yang memperoleh izin dari BAPEPAM (sekarang OJK). Di Jakarta, Standard Chartered Bank memulai jasa fund services sejak tahun 2004 dan telah berkembang dengan sangat pesat hingga saat ini sebagai salah satu penyedia jasa fund services utama dan cukup diperhitungkan di pasar lokal.

Standard Chartered Bank termasuk salah satu agen kustodian dan kliring yang dominan di Asia yang ditandai dengan kehadirannya di berbagai pasar utama Asia. Standard Chartered Bank menyediakan pelayanan jasa kustodian di 17 negara di kawasan Asia Pasifik seperti Australia, Bangladesh, Cina, Filipina, Hong Kong, Indonesia, India, Jepang, Korea Selatan, Malaysia, Selandia Baru, Singapura, Taiwan, Thailand, Srilanka dan Vietnam, 14 diantaranya merupakan pusat pelayanan (pusat operasional). Selain itu, saat ini, Standard Chartered Bank juga sudah menyediakan jasa kustodian ke 21 pasar di Afrika dan 10 pasar di Timur Tengah. Untuk kawasan Afrika, Standard Chartered telah hadir di Afrika Selatan, Botswana, Pantai Gading, Ghana, Kenya, Malawi, Mauritius, Namibia, Nigeria, Rwanda, Tanzania, Uganda, Zambia, dan Zimbabwe. Sedangkan untuk pasar Timur Tengah, Standard Chartered melayani pasar Arab Saudi, Bahrain, Kuwait, Mesir, Oman, Pakistan, Qatar dan Uni Emirat Arab.

Bersama-sama dengan Standard Chartered Bank di Singapura, Hong Kong, Taiwan, Korea, Malaysia, Filipina, Srilanka dan Thailand, Standard Chartered Bank, cabang Jakarta, telah terpilih sebagai salah satu kustodian terbaik dalam publikasi tahunan Global Custodian Survey. Standard Chartered Securities Services merupakan Bank Kustodian pertama yang memperoleh ISO 9001-2000. Selain itu, sejak tahun 2008 sampai dengan 2016, Standard Chartered Bank telah dianugerahi penghargaan "Best Sub-Custodian Bank in Indonesia" dari Global Finance.

Standard Chartered Bank senantiasa melayani nasabah dengan keahlian dan pengetahuan dalam kustodian dan kliring yang meliputi settlement, corporate action, penyimpanan, pelaporan, pengembalian pajak dan pelayanan-pelayanan lainnya.

Untuk informasi lebih lanjut mengenai Standard Chartered Bank, silahkan mengunjungi situs kami di www.sc.com/id.

4.3. PIHAK YANG TERAFILIASI DENGAN BANK KUSTODIAN

Pihak-pihak yang terafiliasi dengan Bank Kustodian di Indonesia adalah PT Bank Permata Tbk, PT Standard Chartered Securities Indonesia, dan PT Price Solutions Indonesia.

BAB V

TUJUAN DAN KEBIJAKAN INVESTASI

5.1. TUJUAN INVESTASI

BATAVIA DANA OBLIGASI ULTIMA bertujuan untuk mendapatkan tingkat pertumbuhan dana yang optimum dengan tetap mempertahankan nilai modal dalam jangka menengah melalui penempatan dalam instrumen efek hutang jangka pendek dan menengah.

5.2. KEBIJAKAN INVESTASI

BATAVIA DANA OBLIGASI ULTIMA akan menginvestasikan dananya dengan komposisi investasi sebesar Minimum 80% (delapan puluh persen) dan maksimum 100% (seratus persen) pada efek bersifat hutang. Minimum 0% (nol persen) dan maksimum 20% (dua puluh persen) pada instrumen pasar uang dalam negeri yang mempunyai jatuh tempo kurang dari 1 (satu) tahun, meliputi Sertifikat Bank Indonesia, Surat Berharga, Pasar Uang, Surat Pengakuan Hutang Sertifikat deposito, serta Obligasi baik dalam rupiah maupun dalam mata uang asing dan Obligasi yang diterbitkan oleh Pemerintah Republik Indonesia. Serta Minimum 0% (nol persen) dan maksimum 15% (lima belas persen) pada efek bersifat ekuitas yang diterbitkan sesuai dengan peraturan perundang – undangan yang berlaku di Indonesia, untuk jangka pendek dan apabila dianggap menguntungkan.

Dalam hal berinvestasi pada Efek luar negeri, paling banyak 15% (lima belas persen) dari Nilai Aktiva Bersih BATAVIA DANA OBLIGASI ULTIMA diinvestasikan pada Efek yang diperdagangkan di Bursa Efek luar negeri yang informasinya dapat diakses dari Indonesia melalui media massa atau situs web. Manajer Investasi wajib memastikan kegiatan investasi BATAVIA DANA OBLIGASI ULTIMA pada Efek luar negeri tidak akan bertentangan dengan ketentuan hukum dan peraturan yang berlaku di Indonesia dan hukum Negara yang mendasari penerbitan Efek luar negeri tersebut.

Manajer Investasi dilarang melakukan perubahan atas kebijakan investasi BATAVIA DANA OBLIGASI ULTIMA tersebut di atas, kecuali dalam rangka:

- a. Penyesuaian terhadap peraturan baru dan/atau perubahan terhadap peraturan perundang-undangan; dan/atau
- b. Penyesuaian terhadap kondisi tertentu yang ditetapkan oleh OJK.

Kebijakan investasi sebagaimana disebutkan di atas wajib telah dipenuhi oleh Manajer Investasi selambat-lambatnya 150 (seratus lima puluh) Hari Bursa sejak tanggal diperolehnya pernyataan Efektif atas Pernyataan Pendaftaran BATAVIA DANA OBLIGASI ULTIMA dari OJK.

5.3. PEMBATASAN INVESTASI

a. Batasan Investasi

Sesuai dengan POJK Tentang Reksa Dana Berbentuk Kontrak Investasi Kolektif, BATAVIA DANA OBLIGASI ULTIMA hanya dapat melakukan penjualan dan pembelian atas:

- (a) Efek yang ditawarkan melalui Penawaran Umum dan/atau diperdagangkan di Bursa Efek baik di dalam maupun di luar negeri;
- (b) Efek yang diterbitkan dan/atau dijamin oleh Pemerintah Republik Indonesia, dan/atau Efek yang diterbitkan oleh lembaga internasional dimana Pemerintah Republik Indonesia menjadi salah satu anggotanya;
- (c) Efek Bersifat Utang atau Efek Syariah berpendapatan tetap yang ditawarkan tidak melalui Penawaran Umum dan telah mendapat peringkat dari Perusahaan Pemeringkat Efek;
- (d) Efek Beragun Aset yang ditawarkan tidak melalui Penawaran Umum dan sudah mendapat peringkat dari Perusahaan Pemeringkat Efek; dan/atau

- (e) Efek pasar uang dalam negeri yang mempunyai jatuh tempo tidak lebih dari 1 (satu) tahun, baik dalam Rupiah maupun dalam mata uang asing.
- (f) Unit Penyertaan Dana Investasi Real Estat berbentuk Kontrak Investasi Kolektif yang ditawarkan tidak melalui Penawaran Umum;
- (g) Efek derivatif; dan
- (h) Efek lainnya yang ditetapkan oleh OJK.

b. Tindakan yang dilarang

Sesuai dengan POJK Tentang Reksa Dana Berbentuk Kontrak Investasi Kolektif, dalam melaksanakan pengelolaan BATAVIA DANA OBLIGASI ULTIMA, Manajer Investasi dilarang melakukan tindakan yang dapat menyebabkan Reksa Dana berbentuk Kontrak Investasi Kolektif yang Pernyataan Pendaftarannya telah menjadi Efektif :

- a. memiliki Efek yang diperdagangkan di Bursa Efek luar negeri yang informasinya tidak dapat diakses dari Indonesia melalui media massa atau situs web;
- b. memiliki Efek yang diterbitkan oleh 1 (satu) perusahaan berbadan hukum Indonesia atau berbadan hukum asing yang diperdagangkan di Bursa Efek luar negeri lebih dari 5% (lima persen) dari modal disetor perusahaan dimaksud atau lebih dari 10% (sepuluh persen) dari Nilai Aktiva Bersih Reksa Dana pada setiap saat;
- c. memiliki Efek bersifat ekuitas yang diterbitkan oleh perusahaan yang telah mencatatkan Efek-nya pada Bursa Efek di Indonesia lebih dari 5% (lima persen) dari modal disetor perusahaan dimaksud;
- d. memiliki Efek yang diterbitkan oleh 1 (satu) Pihak lebih dari 10% (sepuluh persen) dari Nilai Aktiva Bersih Reksa Dana pada setiap saat, kecuali;
 - (i) Sertifikat Bank Indonesia;
 - (ii) Efek yang diterbitkan dan/atau dijamin oleh Pemerintah Republik Indonesia; dan/atau
 - (iii) Efek yang diterbitkan oleh lembaga keuangan internasional dimana Pemerintah Republik Indonesia menjadi salah satu anggotanya.
- e. memiliki Efek derivatif:
 - (i) yang ditransaksikan di luar Bursa Efek dengan 1 (satu) pihak Lembaga Jasa Keuangan sebagaimana dimaksud dalam POJK Tentang Reksa Dana Berbentuk Kontrak Investasi Kolektif dengan nilai eksposur lebih dari 10% (sepuluh persen) dari Nilai Aktiva Bersih Reksa Dana pada setiap saat; dan
 - (ii) dengan nilai eksposur global bersih lebih dari 20% (dua puluh persen) dari Nilai Aktiva Bersih Reksa Dana pada setiap saat;
- f. memiliki Efek Beragun Aset yang ditawarkan melalui Penawaran Umum lebih dari 20% (dua puluh persen) dari Nilai Aktiva Bersih Reksa Dana pada setiap saat dengan ketentuan setiap seri Efek Beragun Aset tidak lebih dari 10% (sepuluh persen) dari Nilai Aktiva Bersih Reksa Dana pada setiap saat;
- g. memiliki Efek Bersifat Utang, Efek Syariah berpendapatan tetap, Efek Beragun Aset, dan/atau Unit Penyertaan Dana Investasi Real Estat yang ditawarkan tidak melalui Penawaran Umum yang diterbitkan oleh 1 (satu) Pihak lebih dari 5% (lima persen) dari Nilai Aktiva Bersih Reksa Dana pada setiap saat atau secara keseluruhan lebih dari 15% (lima belas persen) dari Nilai Aktiva Bersih Reksa Dana pada setiap saat, kecuali yang diterbitkan oleh Pemerintah Republik Indonesia dan/atau Pemerintah Daerah;
- h. memiliki Unit Penyertaan suatu Dana Investasi Real Estat berbentuk Kontrak Investasi Kolektif yang ditawarkan melalui Penawaran Umum lebih dari 20% (dua puluh persen) dari Nilai Aktiva Bersih Reksa Dana pada setiap saat dengan ketentuan setiap Dana Investasi Real Estat tidak lebih dari 10% (sepuluh persen) dari Nilai Aktiva Bersih Reksa Dana pada setiap saat;
- i. memiliki Unit Penyertaan Dana Investasi Real Estat berbentuk Kontrak Investasi Kolektif, jika Dana Investasi Real Estat berbentuk Kontrak Investasi Kolektif tersebut dan Reksa Dana berbentuk Kontrak Investasi Kolektif dikelola oleh Manajer Investasi yang sama;

- j. memiliki Portofolio Efek berupa Efek yang diterbitkan oleh Pihak yang terafiliasi dengan Manajer Investasi lebih dari 20% (dua puluh persen) dari Nilai Aktiva Bersih Reksa Dana pada setiap saat, kecuali hubungan Afiliasi yang terjadi karena kepemilikan atau penyertaan modal Pemerintah Republik Indonesia;
- k. memiliki Efek yang diterbitkan oleh pemegang Unit Penyertaan dan/atau Pihak terafiliasi dari pemegang Unit Penyertaan berdasarkan komitmen yang telah disepakati oleh Manajer Investasi dengan pemegang Unit Penyertaan dan/atau Pihak terafiliasi dari pemegang Unit Penyertaan;
- l. membeli Efek dari calon atau pemegang Unit Penyertaan dan/atau Pihak terafiliasi dari calon atau pemegang Unit Penyertaan kecuali dilakukan pada harga pasar wajar;
- m. terlibat dalam kegiatan selain dari investasi, investasi kembali, atau perdagangan Efek sebagaimana dimaksud dalam POJK Tentang Reksa Dana Berbentuk Kontrak Investasi Kolektif;
- n. terlibat dalam penjualan Efek yang belum dimiliki;
- o. terlibat dalam transaksi margin;
- p. menerima pinjaman secara langsung termasuk melakukan penerbitan obligasi atau Efek Bersifat Utang lainnya, kecuali pinjaman jangka pendek dengan jangka waktu paling lama 1 (satu) bulan dalam rangka pemenuhan transaksi pembelian kembali dan/atau pelunasan paling banyak 10% (sepuluh persen) dari nilai portofolio Reksa Dana pada saat terjadinya pinjaman;
- q. memberikan pinjaman secara langsung, kecuali pembelian obligasi, Efek Bersifat Utang lainnya, dan/atau penyimpanan dana di bank;
- r. membeli Efek yang sedang ditawarkan dalam Penawaran Umum, jika Penjamin Emisi Efek dari Penawaran Umum tersebut adalah Perusahaan Efek yang merupakan Manajer Investasi itu sendiri atau Afiliasi dari Manajer Investasi tersebut, kecuali:
 - (i) Efek Bersifat Utang yang ditawarkan mendapat peringkat layak investasi; dan/atau
 - (ii) terjadi kelebihan permintaan beli dari Efek yang ditawarkan.
 Larangan membeli Efek yang sedang ditawarkan dalam Penawaran Umum dari Afiliasi Manajer Investasi tersebut tidak berlaku jika hubungan Afiliasi tersebut terjadi karena kepemilikan atau penyertaan modal Pemerintah Republik Indonesia;
- s. terlibat dalam transaksi bersama atau kontrak bagi hasil dengan Manajer Investasi itu sendiri atau Afiliasi dari Manajer Investasi dimaksud;
- t. membeli Efek Beragun Aset, jika:
 - (i) Efek Beragun Aset tersebut dan Reksa Dana berbentuk Kontrak Investasi Kolektif dimaksud dikelola oleh Manajer Investasi yang sama; dan/atau
 - (ii) Manajer Investasi Reksa Dana berbentuk Kontrak Investasi Kolektif terafiliasi dengan kreditur awal Efek Beragun Aset, kecuali hubungan Afiliasi tersebut terjadi karena kepemilikan atau penyertaan modal Pemerintah; dan
- u. terlibat dalam transaksi penjualan Efek dengan janji membeli kembali dan pembelian Efek dengan janji menjual kembali.

Larangan investasi tersebut berdasarkan pada peraturan yang berlaku saat prospektus ini diterbitkan, yang mana dapat berubah sewaktu-waktu sesuai dengan kebijakan yang ditetapkan oleh Pemerintah di bidang Pasar Modal termasuk Surat Persetujuan lain yang dikeluarkan oleh OJK berkaitan dengan pengelolaan Reksa Dana berbentuk Kontrak Investasi Kolektif.

Dalam hal BATAVIA DANA OBLIGASI ULTIMA berinvestasi pada Efek Bersifat Utang yang tidak ditawarkan melalui Penawaran Umum, sesuai dengan POJK Tentang Reksa Dana Berbentuk Kontrak Investasi Kolektif, Efek Bersifat Utang yang tidak ditawarkan melalui Penawaran Umum wajib memenuhi kriteria sebagai berikut :

- a. Diterbitkan oleh :
 - 1) Emiten atau perusahaan publik;

- 2) Anak perusahaan emiten atau perusahaan publik yang mendapat jaminan penuh dari emiten atau perusahaan publik tersebut;
 - 3) Badan usaha milik negara atau anak perusahaan badan usaha milik negara;
 - 4) Pemerintah Republik Indonesia;
 - 5) Pemerintah Daerah; dan/atau
 - 6) Lembaga Jasa Keuangan yang telah mendapat izin usaha atau di bawah pengawasan OJK.
- b. Memiliki peringkat layak investasi (*investment grade*) dan diperingkat secara berkala paling sedikit 1 (satu) tahun sekali; dan
- Masuk dalam penitipan kolektif di Lembaga Penyimpanan dan Penyelesaian.

Dalam hal Manajer Investasi bermaksud membeli Efek yang diperdagangkan di Bursa Efek luar negeri, pelaksanaan pembelian Efek tersebut baru dapat dilaksanakan setelah tercapainya kesepakatan mengenai tata cara pembelian, penjualan, penyimpanan, pencatatan dan hal-hal lain sehubungan dengan pembelian Efek tersebut antara Manajer Investasi dan Bank Kustodian.

5.4. KEBIJAKAN PEMBAGIAN HASIL INVESTASI

Hasil investasi yang diperoleh oleh BATAVIA DANA OBLIGASI ULTIMA dapat diinvestasikan kembali ke dalam BATAVIA DANA OBLIGASI ULTIMA sehingga selanjutnya akan meningkatkan Nilai Aktiva Bersihnya atau Manajer Investasi dapat membagikan hasil investasi yang diperoleh BATAVIA DANA OBLIGASI ULTIMA dari dana yang diinvestasikan, sebagian atau seluruhnya secara pro-rata kepada Pemegang Unit Penyertaan dan sisanya dibukukan ke dalam BATAVIA DANA OBLIGASI ULTIMA sehingga selanjutnya akan meningkatkan Nilai Aktiva Bersihnya.

Manajer Investasi dapat membagikan hasil investasi pada Tanggal Pembagian Hasil Investasi baik secara tunai dengan cara pemindahbukuan/transfer dana ke rekening atas nama Pemegang Unit Penyertaan sehingga mengurangi Nilai Aktiva Bersih BATAVIA DANA OBLIGASI ULTIMA atau dalam bentuk Unit Penyertaan sehingga mengurangi Nilai Aktiva Bersih per Unit Penyertaan BATAVIA DANA OBLIGASI ULTIMA.

Dalam hal Manajer Investasi membagi hasil investasi maka Pemegang Unit Penyertaan tidak dikenakan biaya.

Manajer Investasi berwenang menentukan waktu, cara pembagian hasil investasi dan besarnya jumlah hasil investasi yang akan dibagikan pada Tanggal Pembagian Hasil Investasi. Cara pembagian hasil investasi akan diterapkan secara konsisten.

BAB VI

METODE PENGHITUNGAN NILAI PASAR WAJAR DARI EFEK DALAM PORTOFOLIO BATAVIA DANA OBLIGASI ULTIMA

Metode penghitungan Nilai Pasar Wajar Efek dalam portofolio BATAVIA DANA OBLIGASI ULTIMA yang digunakan oleh Manajer Investasi adalah sesuai dengan Peraturan Bapepam dan LK nomor IV.C.2 tentang Nilai Pasar Wajar Dari Efek Dalam Portofolio Reksa Dana, Lampiran Keputusan Ketua Bapepam dan LK nomor Kep-367/BL/2012 tanggal 9 Juli 2012, dan POJK Tentang Reksa Dana Berbentuk Kontrak Investasi Kolektif yang memuat antara lain ketentuan sebagai berikut:

1. Nilai Pasar Wajar dari Efek dalam portofolio Reksa Dana wajib dihitung dan disampaikan oleh Manajer Investasi kepada Bank Kustodian paling lambat pukul 17.00 WIB setiap hari bursa, dengan ketentuan sebagai berikut:
 - a. Penghitungan Nilai Pasar Wajar dari Efek yang aktif diperdagangkan di Bursa Efek menggunakan informasi harga perdagangan terakhir atas Efek tersebut di Bursa Efek ;
 - b. Penghitungan Nilai Pasar Wajar dari:
 - 1) Efek yang diperdagangkan di luar Bursa Efek (over the counter);
 - 2) Efek yang tidak aktif diperdagangkan di Bursa Efek;
 - 3) Efek yang diperdagangkan dalam denominasi mata uang asing;
 - 4) Instrumen pasar uang dalam negeri, sebagaimana dimaksud dalam POJK Tentang Reksa Dana Berbentuk Kontrak Investasi Kolektif;;
 - 5) Efek lain yang transaksinya wajib dilaporkan kepada Penerima Laporan Transaksi Efek sebagaimana dimaksud dalam Peraturan OJK Nomor 22/POJK.04/2017 tanggal 21 Juni 2017 tentang Pelaporan Transaksi Efek;
 - 6) Efek lain yang berdasarkan Keputusan Bapepam dan LK dapat menjadi Portofolio Efek Reksa Dana; dan/atau
 - 7) Efek dari perusahaan yang dinyatakan pailit atau kemungkinan besar akan pailit, atau gagal membayar pokok utang atau bunga dari Efek tersebut,Menggunakan harga pasar wajar yang ditetapkan oleh Lembaga Penilaian Harga Efek ("LPHE") sebagai harga acuan bagi Manajer Investasi.
 - c. Dalam hal harga perdagangan terakhir Efek di Bursa Efek tidak mencerminkan Nilai Pasar Wajar pada saat itu, penghitungan Nilai Pasar Wajar dari Efek tersebut menggunakan harga pasar wajar yang ditetapkan oleh LPHE sebagai harga acuan bagi Manajer Investasi.
 - d. Dalam hal LPHE tidak mengeluarkan harga pasar wajar terhadap Efek sebagaimana dimaksud dalam angka 1 huruf b butir 1) sampai dengan butir 6), dan angka 1 huruf c Peraturan ini, Manajer Investasi wajib menentukan Nilai Pasar Wajar dari Efek dengan itikad baik dan penuh tanggung jawab berdasarkan metode yang menggunakan asas konservatif dan diterapkan secara konsisten, dengan mempertimbangkan antara lain:
 - 1) Harga perdagangan sebelumnya;
 - 2) Harga perbandingan Efek sejenis; dan/atau
 - 3) Kondisi fundamental dari penerbit Efek.
 - e. Dalam hal LPHE tidak mengeluarkan harga pasar wajar terhadap Efek dari perusahaan yang dinyatakan pailit atau kemungkinan besar akan pailit, atau gagal membayar pokok utang atau bunga dari Efek tersebut, sebagaimana dimaksud pada angka 1 huruf b butir 7), Manajer Investasi wajib menghitung Nilai Pasar Wajar dari Efek dengan itikad baik dan penuh tanggung jawab berdasarkan metode yang menggunakan asas konservatif dan diterapkan secara konsisten dengan mempertimbangkan:
 - 1) Harga perdagangan terakhir Efek tersebut;
 - 2) Kecenderungan harga efek tersebut;
 - 3) Tingkat bunga umum sejak perdagangan terakhir (jika berupa Efek Bersifat Utang);

- 4) Informasi material yang diumumkan mengenai Efek tersebut sejak perdagangan terakhir;
 - 5) Perkiraan rasio pendapatan harga (price earning ratio), dibandingkan dengan rasio pendapatan harga untuk Efek sejenis (jika berupa saham);
 - 6) Tingkat bunga pasar dari Efek sejenis pada saat tahun berjalan dengan peringkat kredit sejenis (jika berupa Efek Bersifat Utang); dan
 - 7) Harga pasar terakhir dari Efek yang mendasari (jika berupa derivatif atas Efek).
- f. Dalam hal Manajer Investasi menganggap bahwa harga pasar wajar yang ditetapkan LPHE tidak mencerminkan Nilai Pasar Wajar dari Efek dalam portofolio Reksa Dana yang wajib dibubarkan karena:
- 1) diperintahkan oleh OJK sesuai peraturan perundang-undangan di bidang Pasar Modal; dan/atau
 - 2) total Nilai Aktiva Bersih kurang dari Rp25.000.000.000,00 (dua puluh lima miliar rupiah) selama 90 (sembilan puluh) hari bursa secara berturut-turut,
- Manajer Investasi dapat menghitung sendiri Nilai Pasar Wajar dari Efek tersebut dengan itikad baik dan penuh tanggung jawab berdasarkan metode yang menggunakan asas konservatif dan diterapkan secara konsisten.
- g. Nilai Pasar Wajar dari Efek dalam portofolio Reksa Dana yang diperdagangkan dalam denominasi mata uang yang berbeda dengan denominasi mata uang Reksa Dana tersebut, wajib dihitung dengan menggunakan kurs tengah Bank Indonesia.
2. Penghitungan Nilai Aktiva Bersih Reksa Dana, wajib menggunakan Nilai Pasar Wajar dari Efek yang ditentukan oleh Manajer Investasi.
 3. Dalam penghitungan Nilai Pasar Wajar Surat Berharga Negara yang menjadi Portofolio Efek Reksa Dana Terproteksi, Manajer Investasi dapat menggunakan metode harga perolehan yang diamortisasi, sepanjang Surat Berharga Negara dimaksud untuk dimiliki dan tidak akan dialihkan sampai dengan tanggal jatuh tempo (hold to maturity).
 4. Bagi Reksa Dana Terproteksi yang portofolionya terdiri dari Surat Berharga Negara yang dimiliki dan tidak akan dialihkan sampai dengan tanggal jatuh tempo, dan penghitungan Nilai Pasar Wajar-nya menggunakan metode harga perolehan yang diamortisasi, maka pembelian kembali atas Unit Penyertaan hanya dapat dilakukan pada tanggal pelunasan sesuai dengan Kontrak Investasi Kolektif dan Prospektus.
 5. Nilai aktiva bersih per saham atau Unit Penyertaan dihitung berdasarkan Nilai Aktiva Bersih pada akhir hari bursa yang bersangkutan, setelah penyelesaian pembukuan Reksa Dana dilaksanakan, tetapi tanpa memperhitungkan peningkatan atau penurunan kekayaan Reksa Dana karena permohonan pembelian dan/atau pelunasan yang diterima oleh Bank Kustodian pada hari yang sama.

BAB VII
PERPAJAKAN

Berdasarkan peraturan perpajakan yang berlaku, penerapan Pajak Penghasilan (PPH) atas pendapatan Reksa Dana yang berbentuk Kontrak Investasi Kolektif, adalah sebagai berikut:

No.	Uraian	Perlakuan PPh	Dasar Hukum
A.	Penghasilan Reksa Dana yang berasal dari:		
	a. Pembagian uang tunai (dividen)	PPH tarif umum	Pasal 4 (1) UU PPh
	b. Bunga Obligasi	PPH Final*	Pasal 4 (2) dan 4 (3) huruf i UU PPh jo. Pasal 2(1) dan Pasal 3 huruf d PP No.16 th 2009 jo. Pasal I angka (2) PP No. 100 th 2013
	c. Capital gain/diskonto obligasi	PPH Final*	Pasal 4 (2) dan 4 (3) huruf j UU PPh jo. Pasal 2(1) dan Pasal 3 huruf d PP No.16 th 2009 jo. Pasal I angka (2) PP No. 100 th 2013
	d. Bunga Deposito dan diskonto Sertifikat Bank Indonesia	PPH Final 20%	Pasal 4 (2) UU PPh jo. Pasal 2 PP 131 th 2000 jo. Pasal 3 Keputusan Menteri Keuangan R.I No. 51/KMK.04/2001
	e. Capital Gain Saham di Bursa	PPH Final 0,1%	Pasal 4 (2) UU PPh jo. PP 41 th 1994 jo. Pasal 1 PP 14 tahun 1997
	f. Commercial Paper dan surat utang lainnya	PPH tarif umum	Pasal 4 (1) UU PPh
B.	Bagian Laba yang diterima oleh Pemegang Unit Penyertaan Kontrak Investasi Kolektif	Bukan Objek PPh	Pasal 4 (3) huruf i UU PPh

*Berdasarkan Peraturan Pemerintah No. 16 Tahun 2009 jo. Peraturan Pemerintah No. 100 Tahun 2013 dan peraturan pelaksanaannya, bunga dan/atau diskonto dari obligasi yang diterima dan/atau diperoleh Wajib Pajak Reksa Dana yang terdaftar pada OJK dikenakan pemotongan pajak sebesar 5% (lima per seratus) untuk tahun 2014 sampai dengan tahun 2020 dan 10% (lima belas per seratus) untuk tahun 2021 dan seterusnya.

Adalah penting bagi pemodal dan Institusi/Perusahaan Asing untuk meyakinkan kondisi perpajakan yang dihadapinya dengan berkonsultasi pada Penasehat Pajak sebelum melakukan investasi pada BATAVIA DANA OBLIGASI ULTIMA.

Informasi perpajakan tersebut di atas dibuat oleh Manajer Investasi berdasarkan pengetahuan dan pengertian dari Manajer Investasi atas peraturan perpajakan yang ada sampai dengan Prospektus ini dibuat. Apabila di kemudian hari terdapat perbedaan interpretasi atas Peraturan Perpajakan yang berlaku maka Manajer Investasi akan menyesuaikan informasi perpajakan di atas.

Dalam hal terdapat pajak yang harus dibayar oleh pemodal sesuai dengan peraturan perundang-undangan di bidang perpajakan yang berlaku, pemberitahuan kepada pemodal tentang pajak yang harus dibayar tersebut akan dilakukan dengan mengirimkan surat tercatat kepada pemodal segera setelah Manajer Investasi mengetahui adanya pajak yang harus dibayar oleh pemodal.

BAB VIII RISIKO INVESTASI

Semua investasi, termasuk investasi dalam Reksa Dana, memiliki risiko. Risiko yang melekat pada BATAVIA DANA OBLIGASI ULTIMA meliputi:

(1) Risiko Perubahan Kondisi Ekonomi dan Politik

Perubahan kondisi ekonomi di luar negeri sangat mempengaruhi kondisi ekonomi di Indonesia karena Indonesia menganut sistem perekonomian terbuka. Demikian pula perubahan kondisi ekonomi dan politik di Indonesia sangat mempengaruhi kinerja perusahaan-perusahaan baik yang tercatat pada bursa efek maupun perusahaan yang menerbitkan instrumen pasar uang, yang pada akhirnya mempengaruhi nilai saham, efek bersifat utang maupun instrumen pasar uang yang diterbitkan perusahaan-perusahaan tersebut.

(2) Risiko Berkurangnya Nilai Unit Penyertaan

Penurunan Nilai Aktiva Bersih BATAVIA DANA OBLIGASI ULTIMA dapat disebabkan oleh perubahan harga dari efek dalam portofolio BATAVIA DANA OBLIGASI ULTIMA.

(3) Risiko Likuiditas

Penjualan kembali (pelunasan) tergantung kepada likuiditas dari portofolio atau kemampuan dari Manajer Investasi untuk membeli kembali (melunasi) dengan menyediakan uang tunai. Apabila seluruh atau sebagian besar Pemegang Unit Penyertaan secara serentak melakukan Penjualan Kembali kepada Manajer Investasi, maka hal ini dapat menyebabkan Manajer Investasi tidak mampu menyediakan uang tunai seketika untuk melunasi Penjualan Kembali Unit Penyertaan tersebut. Dalam hal terjadi keadaan *force majeure*, yang berada di luar kontrol Manajer Investasi, yang menyebabkan sebagian besar atau seluruh harga Efek yang tercatat di Bursa Efek turun secara drastis dan mendadak (*crash*) atau terjadinya kegagalan pada sistem perdagangan dan penyelesaian transaksi, maka keadaan tersebut akan mengakibatkan portofolio investasi dari BATAVIA DANA OBLIGASI ULTIMA terkoreksi secara material dan Penjualan Kembali dapat dihentikan untuk sementara sesuai dengan ketentuan dalam Kontrak Investasi Kolektif BATAVIA DANA OBLIGASI ULTIMA dan Peraturan OJK.

(4) Risiko Wanprestasi

Risiko yang terjadi bila pihak-pihak yang terkait dengan BATAVIA DANA OBLIGASI ULTIMA, seperti penerbit obligasi, pialang, bank kustodian, PT KPEI, bank tempat BATAVIA DANA OBLIGASI ULTIMA melakukan penempatan dana atau pihak-pihak terkait lainnya yang berhubungan dengan BATAVIA DANA OBLIGASI ULTIMA mengalami wanprestasi sehingga dapat mempengaruhi Nilai Aktiva Bersih Reksa Dana BATAVIA DANA OBLIGASI ULTIMA.

(5) Risiko Tingkat Suku Bunga

Nilai Aktiva Bersih Reksa Dana dapat berubah sesuai dengan perubahan tingkat suku bunga rupiah. Jika terjadi kenaikan tingkat suku bunga yang drastis, maka Nilai Aktiva Bersih Reksa Dana dapat turun menjadi lebih rendah dari Nilai Aktiva Bersih Awal sehubungan dengan turunnya nilai pasar dari obligasi.

(6) Risiko Pasar

Nilai Unit Penyertaan BATAVIA DANA OBLIGASI ULTIMA dapat berfluktuasi sejalan dengan berubahnya kondisi pasar pada tingkat bunga, ekuitas dan kredit. Penurunan Nilai Aktiva Bersih dari BATAVIA DANA OBLIGASI ULTIMA dapat disebabkan oleh hal-hal sebagai berikut:

- Perubahan tingkat suku bunga pasar yang dapat mengakibatkan fluktuasi tingkat pengembalian pada efek utang;
- Perubahan harga dari Efek bersifat ekuitas dan Efek lainnya yang dapat mengakibatkan fluktuasi tingkat pengembalian pada Efek Ekuitas;
- Setiap penurunan peringkat dari obligasi;

- *Force Majeure* yaitu suatu kondisi diluar kekuasaan manajer investasi, seperti perang dan bencana alam.

(7) Risiko Perubahan Peraturan

Perubahan hukum dan peraturan perundang-undangan yang berlaku atau atau perubahan atau perbedaan interpretasi peraturan perundang-undangan yang material terutama di bidang perpajakan atau peraturan khususnya di bidang Pasar Uang dan Pasar Modal dapat mempengaruhi tingkat pengembalian dan hasil investasi yang akan diterima oleh BATAVIA DANA OBLIGASI ULTIMA dan penghasilan yang mungkin diperoleh Pemegang Unit Penyertaan.

(8) Risiko Pembubaran dan Likuidasi Reksa Dana

Pemegang Unit Penyertaan menghadapi risiko pembubaran dan likuidasi BATAVIA DANA OBLIGASI ULTIMA apabila BATAVIA DANA OBLIGASI ULTIMA memenuhi salah satu kondisi yang tercantum dalam Pasal 45 POJK Tentang Kontrak Investasi Kolektif serta Kontrak Investasi Kolektif BATAVIA DANA OBLIGASI ULTIMA dimana Manajer Investasi wajib membubarkan dan melikuidasi BATAVIA DANA OBLIGASI ULTIMA apabila salah satu kondisi dalam Peraturan dan Kontrak Investasi Kolektif BATAVIA DANA OBLIGASI ULTIMA tersebut terpenuhi.

BAB IX IMBALAN JASA DAN ALOKASI BIAYA

Dalam pengelolaan BATAVIA DANA OBLIGASI ULTIMA terdapat biaya-biaya yang harus dikeluarkan oleh BATAVIA DANA OBLIGASI ULTIMA, Manajer Investasi maupun Pemegang Unit Penyertaan. Perincian biaya-biaya dan alokasinya adalah sebagai berikut:

9.1. BIAYA YANG MENJADI BEBAN BATAVIA DANA OBLIGASI ULTIMA

- a. Imbalan jasa Manajer Investasi.
- b. Imbalan jasa Bank Kustodian.
- c. Biaya transaksi Efek dan registrasi Efek.
- d. Biaya pencetakan dan distribusi pembaharuan Prospektus termasuk laporan keuangan setelah BATAVIA DANA OBLIGASI ULTIMA dinyatakan Efektif oleh BAPEPAM dan LK.
- e. Biaya pencetakan dan distribusi Formulir Profil Pemodal, Formulir Pemesanan Pembelian Unit Penyertaan, Formulir Penjualan Kembali Unit Penyertaan dan Formulir Pengalihan Unit Penyertaan (Jika ada) setelah BATAVIA DANA OBLIGASI ULTIMA dinyatakan Efektif oleh BAPEPAM dan LK.
- f. Biaya pencetakan dan pengiriman Surat Konfirmasi Transaksi dan Kepemilikan Unit Penyertaan dan laporan bulanan setelah BATAVIA DANA OBLIGASI ULTIMA dinyatakan Efektif oleh OJK.
- g. Biaya pencetakan dan pengiriman laporan-laporan kepada Pemegang Unit Penyertaan BATAVIA DANA OBLIGASI ULTIMA sebagaimana dimaksud dalam Peraturan BAPEPAM Nomor X.D.1. setelah BATAVIA DANA OBLIGASI ULTIMA dinyatakan efektif oleh BAPEPAM dan LK.
- h. Biaya pemasangan berita/pemberitahuan di surat kabar mengenai perubahan Kontrak Investasi Kolektif dan Prospektus BATAVIA DANA OBLIGASI ULTIMA (jika ada) yang berkaitan dengan kepentingan Pemegang Unit Penyertaan setelah BATAVIA DANA OBLIGASI ULTIMA dinyatakan Efektif oleh OJK.
- i. Biaya-biaya yang dikenakan oleh penyedia jasa sistem pengelolaan investasi terpadu untuk pendaftaran dan penggunaan sistem terkait serta sistem dan/atau instrumen penunjang lainnya yang diwajibkan oleh peraturan perundang-undangan dan/atau kebijakan OJK (jika ada)
- j. Biaya dan pengeluaran dalam hal terjadi keadaan mendesak untuk kepentingan BATAVIA DANA OBLIGASI ULTIMA.
- k. Pembayaran pajak yang berkenaan dengan biaya-biaya tersebut diatas.
- l. Biaya-biaya atas jasa auditor yang memeriksa laporan keuangan tahunan setelah Pernyataan Pendaftaran Reksa Dana menjadi Efektif.
- m. Biaya-biaya lainnya yang berdasarkan pertimbangan Manajer Investasi digunakan untuk kepentingan BATAVIA DANA OBLIGASI ULTIMA

9.2. BIAYA YANG MENJADI BEBAN MANAJER INVESTASI

- a. Biaya persiapan pembentukan BATAVIA DANA OBLIGASI ULTIMA termasuk biaya pembuatan Kontrak Investasi Kolektif dan Prospektus awal serta penerbitan dokumen-dokumen yang dibutuhkan, termasuk imbalan jasa Akuntan, Konsultan Hukum dan Notaris yang diperlukan sampai mendapat pernyataan Efektif dari BAPEPAM dan LK.

- b. Biaya administrasi BATAVIA DANA OBLIGASI ULTIMA yaitu biaya telepon, faksimili, fotocopy dan transportasi.
- c. Biaya pemasaran termasuk biaya pencetakan brosur dan iklan, biaya pemasaran Unit Penyertaan, serta biaya percetakan dan distribusi prospektus yang pertama kali.
- d. Imbalan jasa Konsultan Hukum, Akuntan, Notaris dan beban lain kepada pihak ketiga yang berkenaan dengan pembubaran dan likuidasi BATAVIA DANA OBLIGASI ULTIMA.

9.3. BIAYA YANG MENJADI BEBAN PEMEGANG UNIT PENYERTAAN

- a. Biaya pembelian (*subscription fee*) maksimum sebesar 1% (satu persen) yang dikenakan pada saat calon pemegang Unit Penyertaan membeli Unit Penyertaan BATAVIA DANA OBLIGASI ULTIMA.
- b. Biaya Penjualan Kembali (*redemption fee*) maksimum sebesar 1% (satu persen) yang dikenakan pada saat pemegang Unit Penyertaan melakukan Penjualan Kembali Unit Penyertaan BATAVIA DANA OBLIGASI ULTIMA.
- c. Semua biaya bank termasuk biaya pemindahbukuan atau transfer sehubungan dengan pembayaran Pembelian Unit Penyertaan, hasil penjualan kembali Unit Penyertaan dan pembelian unit Penyertaan yang ditolak seluruhnya atau sebagian dan pengembalian kepemilikan Unit Penyertaan yang kurang dari minimum kepemilikan unit reksa dana (jika ada) ke rekening pemegang Unit Penyertaan.
- d. Pajak yang berkenaan dengan pemegang Unit Penyertaan (jika ada)
- e. Biaya Pengalihan (*Switching fee*) yang dikenakan pada saat pemegang Unit Penyertaan mengalihkan investasinya antara Reksa Dana yang dikelola oleh Manajer Investasi.

9.4. Biaya Konsultan Hukum, biaya Notaris dan atau biaya Akuntan setelah BATAVIA DANA OBLIGASI ULTIMA menjadi efektif menjadi beban Manajer Investasi, Bank Kustodian dan atau BATAVIA DANA OBLIGASI ULTIMA sesuai dengan pihak yang memperoleh manfaat atau yang melakukan kesalahan sehingga diperlukan jasa profesi tersebut.

9.5. ALOKASI BIAYA

JENIS	BATAVIA DANA OBLIGASI ULTIMA	KETERANGAN
Dibebankan kepada Reksa Dana:		
Imbalan Jasa Manajer Investasi;	maks. 2 %	Per tahun, dihitung secara harian dari Nilai Aktiva Bersih berdasarkan 365 (tiga ratus enam puluh lima) hari kalender per tahun dan dibayarkan setiap bulan.
Imbalan jasa Bank Kustodian;	maks. 0.125 %	Per tahun, dihitung secara harian dari Nilai Aktiva Bersih berdasarkan 365 (tiga ratus enam puluh lima) hari kalender per tahun dan dibayarkan setiap bulan.

Dibebankan kepada Pemegang Unit Penyertaan:		
a. Biaya Pembelian (<i>Subscription fee /selling fee</i>);	maks. 1 %	Dari jumlah pembelian yang dilakukan
b. Biaya Penjualan Kembali (<i>Redemption fee</i>);	maks. 1 %	Dari jumlah penjualan kembali yang dilakukan
c. Biaya Pengalihan Unit Penyertaan (<i>Switching fee</i>)	maks. 1 %	Dari jumlah pengalihan yang dilakukan
d. Pajak-pajak yang dikenakan dengan biaya Pemegang Unit Penyertaan	Jika ada	

Imbalan jasa Manajer Investasi dan Bank Kustodian tersebut di atas belum termasuk PPN, yang merupakan biaya tambahan yang wajib dibayar oleh BATAVIA DANA OBLIGASI ULTIMA.

BAB X
HAK-HAK PEMEGANG UNIT PENYERTAAN

Dengan tunduk pada syarat-syarat sesuai tertulis dalam Kontrak Investasi Kolektif, setiap Pemegang Unit Penyertaan BATAVIA DANA OBLIGASI ULTIMA mempunyai hak-hak sebagai berikut :

a. Hak Untuk Memperoleh Pembagian Hasil Investasi

Pemegang Unit Penyertaan mempunyai hak untuk memperoleh pembagian hasil investasi sesuai dengan Kebijakan Pembagian Hasil Investasi.

b. Hak Untuk Menjual Kembali Sebagian Atau Seluruh Unit Penyertaan BATAVIA DANA OBLIGASI ULTIMA

Pemegang Unit Penyertaan mempunyai hak untuk menjual kembali sebagian atau seluruh Unit Penyertaan kepada Manajer Investasi.

c. Hak Untuk Mendapat Bukti Penyertaan BATAVIA DANA OBLIGASI ULTIMA yaitu Surat Konfirmasi Kepemilikan Unit Penyertaan

Atas setiap transaksi Pembelian dan Penjualan Kembali oleh pemegang Unit Penyertaan, pemegang Unit Penyertaan akan menerima Bukti Kepemilikan Unit Penyertaan dari Bank Kustodian berupa Surat Konfirmasi transaksi Kepemilikan Unit Penyertaan sesegera mungkin tidak lebih dari 7 (tujuh) Hari Bursa setelah diterimanya perintah oleh pemegang unit penyertaan dimana Formulir Pemesanan Pembelian Unit Penyertaan telah diterima secara lengkap (*in complete application*) oleh Manajer Investasi dan uang pembelian telah diterima dengan baik (*in good fund*) oleh Bank Kustodian atau apabila terdapat penjualan kembali Unit Penyertaan adalah sesegera mungkin tidak lebih dari 7 (tujuh) Hari Bursa setelah Hari Bursa dilakukannya penjualan kembali.

d. Hak Untuk Memperoleh Informasi Mengenai Nilai Aktiva Bersih Harian per Unit Penyertaan dan Kinerja BATAVIA DANA OBLIGASI ULTIMA

Setiap Pemegang Unit Penyertaan mempunyai hak untuk mendapatkan informasi mengenai Nilai Aktiva Bersih harian per Unit Penyertaan BATAVIA DANA OBLIGASI ULTIMA yang dipublikasikan di harian tertentu.

e. Hak Untuk Memperoleh Laporan-Laporan Sebagaimana Dimaksud Dalam Peraturan Bapepam No. X.D.1.

f. Hak Atas Hasil Likuidasi Secara Proporsional Sesuai Dengan Kepemilikan Unit Penyertaan dalam hal BATAVIA DANA OBLIGASI ULTIMA Dibubarkan dan Dilikuidasi

Dalam hal BATAVIA DANA OBLIGASI ULTIMA dibubarkan dan dilikuidasi maka hasil likuidasi harus dibagi secara proporsional menurut komposisi jumlah Unit Penyertaan yang dimiliki.

BAB XI
PENDAPAT DARI SEGI HUKUM

No. Ref: 442/WB/BLP/I/07

Jakarta, 17 Januari 2007

Kepada Yth.

BADAN PENGAWAS PASAR MODAL (BAPEPAM) DAN LEMBAGA KEUANGAN (LK)

UP: BAPAK FUAD AHMAD RAHMANY-KETUA BAPEPAM DAN LK

Gedung Baru Departemen Keuangan RI

Jalan Dr. Wahidin Raya

Jakarta 10710

Dengan hormat,

1. PT Batavia Prosperindo Aset Manajemen ("**Manajer Investasi**") bermaksud untuk melakukan Penawaran Umum secara terus-menerus sampai dengan 1.350.000.000 (satu miliar, tiga ratus lima puluh juta) Unit Penyertaan reksa dana berbentuk kontrak investasi kolektif Reksa Dana SI DANA OBLIGASI ULTIMA ("**SI DANA OBLIGASI ULTIMA**").
2. Sehubungan dengan maksud tersebut di atas, serta untuk memenuhi ketentuan yang ditetapkan oleh Badan Pengawas Pasar Modal dan Lembaga Keuangan ("**Bapepam dan LK**"), kami, Widjojo, S.H., dari kantor Konsultan Hukum BUDIARTO Law Partnership yang telah memiliki Surat Tanda Terdaftar Profesi Penunjang Pasar Modal No. 510/PM/STTD-KH/2003 tanggal 31 Juli 2003, selaku Konsultan Hukum yang bebas dan mandiri telah ditunjuk oleh Manajer Investasi untuk memberikan pendapat hukum ("**Pendapat Hukum**") khusus mengenai (i) Manajer Investasi; (ii) Standard Chartered Bank cabang Jakarta ("**Bank Kustodian**") dalam kedudukannya sebagai Kustodian; dan (iii) Kontrak Investasi Kolektif Reksa Dana SI DANA OBLIGASI ULTIMA yang telah ditandatangani oleh Manajer Investasi dan Bank Kustodian.
3. Pendapat Hukum ini dibuat berdasarkan pemeriksaan atas dokumen-dokumen asli, turunan, salinan atau fotokopi yang kami peroleh baik dari Manajer Investasi, Bank Kustodian maupun pejabat pemerintah yang berwenang, yang hasilnya termuat dalam laporan pemeriksaan hukum tanggal 17 Januari 2007 ("**Laporan Pemeriksaan Hukum**") yang menjadi dasar dan merupakan bagian yang tidak terpisahkan dari Pendapat Hukum ini.
4. Dalam melakukan pemeriksaan dan penelitian yang dimaksud dalam butir 2 di atas, kami mengasumsikan bahwa (i) selain dari dokumen-dokumen yang telah diterima, tidak ada dokumen-dokumen lain mengenai perubahan anggaran dasar, perubahan susunan pengurus, pembubaran dan likuidasi ataupun pencabutan/pembatalan/pembekuan perizinan serta dokumen-dokumen lain berkaitan dengan pendirian, pengaturan, keberadaan dan pelaksanaan kegiatan usaha dari Manajer Investasi dan Bank Kustodian; (ii) semua dokumen yang disampaikan dalam bentuk salinan adalah sama dengan aslinya; (iii) semua tanda tangan yang ada pada dokumen asli dari semua dokumen yang disampaikan adalah tanda tangan asli dari orang-orang yang memiliki kewenangan atau kecakapan hukum untuk melakukan perbuatan hukum; dan (iv) semua pernyataan mengenai atau sehubungan dengan fakta yang material untuk Pendapat Hukum ini yang dimuat dalam dokumen-dokumen yang disampaikan adalah benar.
5. Setelah memeriksa dan meneliti dokumen-dokumen yang dirinci lebih lanjut dalam Laporan Pemeriksaan Hukum, dengan ini kami memberikan Pendapat Hukum sebagai berikut:

- a. Manajer Investasi adalah suatu perseroan terbatas yang sah didirikan menurut dan berdasarkan ketentuan hukum dan peraturan perundangan Negara Republik Indonesia dan berkedudukan di Jakarta.
- b. Manajer Investasi adalah perusahaan efek yang melakukan kegiatan usaha sebagai manajer investasi dan telah memperoleh semua izin-izin yang diperlukan untuk menjalankan kegiatan usahanya.
- c. Anggota Direksi dan Komisaris Manajer Investasi yang sedang menjabat adalah sah karena diangkat sesuai dengan anggaran dasar Manajer Investasi. Direktur Utama dan Wakil Manajer Investasi telah memiliki izin orang perseorangan sebagai Wakil Manajer Investasi.
- d. Anggota Direksi dan Komisaris dari Manajer Investasi belum pernah dinyatakan pailit dan masing-masing mereka tidak pernah menjadi anggota Direksi, Komisaris atau Wakil Manajer Investasi yang dinyatakan bersalah menyebabkan suatu perseroan dinyatakan pailit atau pernah dihukum karena melakukan tindak pidana yang merugikan keuangan negara Republik Indonesia.
- e. Anggota Direksi Manajer Investasi pada saat ini tidak mempunyai jabatan rangkap pada perusahaan lain dan Komisaris Manajer Investasi pada saat ini tidak merangkap sebagai Komisaris pada perusahaan Efek lain.
- f. Pada saat Pendapat Hukum ini dikeluarkan, Direksi dan pegawai Manajer Investasi yang telah memperoleh ijin sebagai Wakil Manajer Investasi adalah:
 - (i) Rudy Johansen, Direktur Utama Manajer Investasi dengan Keputusan Ketua Badan Pengawas Pasar Modal No. KEP-53/PM/WMI/2005 tanggal 9 Juni 2005;
 - (ii) Ruddy Rahardjo, pegawai Manajer Investasi dengan Keputusan Ketua Badan Pengawas Pasar Modal No. KEP-128/PM/WMI/2005 tanggal 20 Desember 2005;
 - (iii) Angky Hendra, pegawai Manajer Investasi dengan Keputusan Ketua Badan Pengawas Pasar Modal No. KEP-125/PM/WMI/2005 tanggal 20 Desember 2005;dan sepanjang pengetahuan kami, ijin-ijin tersebut masih berlaku dan tidak pernah diperingatkan atau diancam oleh Bapepam dan LK untuk dicabut atau dibekukan atau dikenakan sanksi administratif.
- g. Sepanjang pengetahuan kami, pengetahuan mana didasarkan atas surat pernyataan Direksi dan Komisaris Manajer Investasi, tidak terdapat tuntutan pidana atau gugatan perdata di muka pengadilan umum baik terhadap Manajer Investasi, anggota Direksi, Komisaris maupun Wakil Manajer Investasi dan Manajer Investasi belum pernah dinyatakan pailit.
- h. Bank Kustodian adalah kantor cabang dari Standard Chartered Bank, suatu bank berkedudukan dan berkantor pusat di 1, Aldermanbury Square, London EC2V 7SB, Inggris dan telah memperoleh ijin untuk melakukan kegiatan usaha sebagai bank umum dan bank devisa di Indonesia serta persetujuan sebagai kustodian di pasar modal.

- i. Sepanjang pengetahuan kami, pengetahuan mana didasarkan atas surat pernyataan Direksi dan Komisaris Bank Kustodian, tidak terdapat tuntutan pidana atau gugatan perdata di muka badan peradilan umum dan Bank Kustodian belum pernah dinyatakan pailit.
- j. Manajer Investasi dan Bank Kustodian tidak terafiliasi satu sama lain.
- k. Kontrak Investasi Kolektif Reksa Dana SI DANA OBLIGASI ULTIMA antara Manajer Investasi dengan Bank Kustodian sebagaimana dimuat dalam Akta No. 41 tanggal 16 Januari 2007, yang dibuat dihadapan Sugito Tedjamulja, S.H., Notaris di Jakarta (selanjutnya disebut "**Kontrak**"), telah dibuat sesuai dengan peraturan perundang-undangan yang berlaku, khususnya peraturan perundang-undangan di bidang pasar modal yang mengatur mengenai reksa dana berbentuk kontrak investasi kolektif.
- l. Baik Manajer Investasi maupun Bank Kustodian mempunyai kecakapan hukum dan berwenang sepenuhnya untuk menandatangani Kontrak dan oleh karenanya kewajiban-kewajiban mereka masing-masing dalam Kontrak adalah sah dan mengikat serta dapat dituntut pemenuhannya di muka badan peradilan yang berwenang. Setelah penandatanganan Kontrak, setiap pembeli Unit Penyertaan yang karenanya akan menjadi pemilik/pemegang Unit Penyertaan, tunduk dan terikat oleh Kontrak.
- m. Pilihan penyelesaian perselisihan antara para pihak yang berhubungan dengan Kontrak melalui arbitrase berdasarkan ketentuan Badan Arbitrase Pasar Modal Indonesia (BAPMI) dan ketentuan sebagaimana diatur dalam Undang-Undang No 30 Tahun 1999 tentang Arbitrase dan Alternatif Penyelesaian Sengketa adalah sah dan mengikat para pihak dalam Kontrak.
- n. Setiap Unit Penyertaan SI DANA OBLIGASI ULTIMA yang ditawarkan, diterbitkan dan dijual memberi kepada pemilik/pemegangnya yang terdaftar dalam daftar penitipan kolektif yang diselenggarakan oleh Bank Kustodian untuk menjalankan hak-hak yang dapat dijalankan oleh seorang pemilik/pemegang Unit Penyertaan.

Pendapat Hukum ini kami buat berdasarkan ketentuan hukum dan peraturan perundang-undangan yang berlaku di Negara Republik Indonesia berdasarkan asumsi dan/atau kualifikasi bahwa:

- 1. Semua tandatangan adalah asli, semua dokumen yang diserahkan kepada kami sebagai asli adalah otentik dan bahwa dokumen yang diberikan kepada kami sebagai salinan, turunan atau fotokopi adalah sesuai dengan dokumen aslinya.
- 2. Selain dari dokumen-dokumen yang telah diterima, tidak ada dokumen-dokumen lain mengenai perubahan anggaran dasar, perubahan susunan pengurus, pembubaran dan likuidasi ataupun pencabutan/pembatalan/pembekuan perizinan serta dokumen-dokumen lain berkaitan dengan pendirian, pengaturan, keberadaan dan pelaksanaan kegiatan usaha dari Manajer Investasi dan Bank Kustodian.
- 3. Para pejabat pemerintah yang mengeluarkan perijinan kepada Manajer Investasi ataupun direktur dan pegawainya dan kepada Bank Kustodian memiliki kekuasaan dan wewenang untuk melakukan tindakan tersebut.



4. Penggunaan istilah "*sepanjang pengetahuan kami*" mengenai suatu hal dalam Pendapat Hukum ini menunjukkan bahwa pendapat tersebut diberikan berdasarkan dari pernyataan pengurus atau Wakil Manajer Investasi maupun Bank Kustodian dan bahwa pernyataan-pernyataan dan keterangan-keterangan yang diberikan oleh Manajer Investasi dan/atau anggota Direksi dan/atau anggota Dewan Komisaris Manajer Investasi ataupun wakil Bank Kustodian tersebut sesuai dengan kapasitasnya masing-masing adalah benar, lengkap dan sesuai dengan keadaan yang sebenarnya.

Demikianlah Pendapat Hukum ini kami buat dengan sebenar-benarnya dan dengan penuh kejujuran dalam kapasitas kami sebagai Konsultan Hukum yang bebas dan mandiri, tidak terafiliasi dengan Manajer Investasi maupun Bank Kustodian dan tidak berpihak serta terlepas dari kepentingan pribadi baik secara langsung maupun tidak langsung terhadap usaha Manajer Investasi.

Hormat Kami,
BUDIARTO Law Partnership

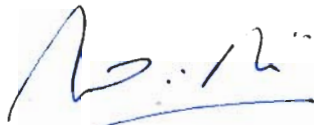

WIDJOJO, S.H.
510/PM/STTD-KH/2003

BAB XII
PENDAPAT AKUNTAN TENTANG LAPORAN KEUANGAN

REKSA DANA BATAVIA DANA OBLIGASI ULTIMA

**Laporan Keuangan
Pada Tanggal 31 Desember 2017 Dan
Untuk Tahun Yang Berakhir Pada
Tanggal Tersebut
Beserta Laporan Auditor Independen**

***Financial Statements
As of December 31, 2017 And
For The Year Then Ended
With Independent Auditors' Report***

**REKSA DANA BATAVIA DANA OBLIGASI ULTIMA
DAFTAR ISI/TABLE OF CONTENTS**

Halaman

Salinan Surat Pernyataan tentang Tanggung Jawab atas Laporan Keuangan Reksa Dana Batavia Dana Obligasi Ultima untuk Tahun yang Berakhir pada Tanggal 31 Desember 2017 yang ditandatangani oleh:

Copy of the Statements on the Responsibility for Financial Statements of Reksa Dana Batavia Dana Obligasi Ultima for the Year Ended December 31, 2017 signed by:

- PT Batavia Prosperindo Aset Manajemen sebagai Manajer Investasi/*as the Investment Manager*
- Standard Chartered Bank sebagai Bank Kustodian/*as the Custodian Bank*

**Laporan Auditor Independen/
*Independent Auditors' Report***

**Laporan Keuangan - Untuk tahun yang berakhir pada tanggal 31 Desember 2017/
*Financial Statements - For the year ended December 31, 2017***

Laporan Posisi Keuangan/ <i>Statements of Financial Position</i>	1
Laporan Laba Rugi dan Penghasilan Komprehensif Lain/ <i>Statements of Profit or Loss and Other Comprehensive Income</i>	2
Laporan Perubahan Aset Neto yang Dapat Diatribusikan Kepada Pemegang Unit Penyertaan/ <i>Statements of Changes in Net Assets Attributable to Holders of Investment Unit</i>	3
Laporan Arus Kas/ <i>Statements of Cash Flows</i>	4
Catatan atas Laporan Keuangan/ <i>Notes to Financial Statements</i>	5-53

**SURAT PERNYATAAN MANAJER INVESTASI
TENTANG TANGGUNG JAWAB ATAS LAPORAN
KEUANGAN PADA TANGGAL 31 DESEMBER 2017 DAN
UNTUK TAHUN YANG BERAKHIR
PADA TANGGAL TERSEBUT**

REKSA DANA BATAVIA DANA OBLIGASI ULTIMA

Yang bertanda tangan di bawah ini:

Nama : Lilis Setiadi
Alamat Kantor : PT Batavia Prosperindo Aset Manajemen
Chase Plaza Building, Lantai 12
Jl. Jend. Sudirman Kav 21
Jakarta Selatan 12920
Nomor telepon : 021-5208390
Jabatan : Direktur Utama

Nama : Yulius Manto
Alamat Kantor : PT Batavia Prosperindo Aset Manajemen
Chase Plaza Building, Lantai 12
Jl. Jend. Sudirman Kav 21
Jakarta Selatan 12920
Nomor telepon : 021-5208390
Jabatan : Direktur

Menyatakan bahwa:

1. Manajer Investasi bertanggung jawab atas penyusunan dan penyajian laporan keuangan Reksa Dana Batavia Dana Obligasi Ultima ("Reksa Dana") untuk tahun yang berakhir pada tanggal 31 Desember 2017 sesuai dengan tugas dan tanggung jawabnya sebagai Manajer Investasi sebagaimana tercantum dalam Kontrak Investasi Kolektif Reksa Dana serta sesuai dengan Surat Edaran Otoritas Jasa Keuangan (OJK) No. S-469/D.04/2013 tertanggal 24 Desember 2013 perihal Laporan Keuangan Tahunan Produk Investasi Berbentuk Kontrak Investasi Kolektif (KIK);
2. Laporan keuangan Reksa Dana telah disusun dan disajikan sesuai dengan Standar Akuntansi Keuangan di Indonesia;
3. Sesuai dengan tugas dan tanggung jawab kami sebagai Manajer Investasi sebagaimana disebutkan dalam butir 1 diatas, kami menyatakan bahwa:
 - a. Semua informasi dalam laporan keuangan Reksa Dana telah dimuat secara lengkap dan benar, dan;
 - b. Laporan keuangan Reksa Dana tidak mengandung informasi atau fakta material yang tidak benar, dan tidak menghilangkan informasi atau fakta material.

**INVESTMENT MANAGER'S STATEMENT
REGARDING THE RESPONSIBILITY FOR THE FINANCIAL
STATEMENTS AS OF DECEMBER 31, 2017 AND
FOR THE YEAR THEN ENDED**

REKSA DANA BATAVIA DANA OBLIGASI ULTIMA

The undersigned:

Name : Lilis Setiadi
Office address : PT Batavia Prosperindo Aset Manajemen
Chase Plaza Building, 12 Floor
Jl. Jend. Sudirman Kav 21
South Jakarta 12920
Phone number : 021-5208390
Title : President Director

Name : Yulius Manto
Office address : PT Batavia Prosperindo Aset Manajemen
Chase Plaza Building, 12 Floor
Jl. Jend. Sudirman Kav 21
South Jakarta 12920
Phone number : 021-5208390
Title : Director

Declare that:

1. Investment Manager is responsible for the preparation and presentation of the financial statements of Reksa Dana Batavia Dana Obligasi Ultima (the "Mutual Fund") for the year ended December 31, 2017 in accordance with the duties and responsibilities as the Investment Manager as stated in the Collective Investment Contract of Mutual Funds and in accordance with the Circular letter of the Financial Services Authority (FSA) No. S-469/D.04/2013 dated December 24, 2013 regarding the Annual Financial Statements of Investment Products in the form of Collective Investment Contracts (CIC);
2. The financial statements of the Mutual Fund have been prepared and presented in accordance with Indonesian Financial Accounting Standards;
3. In line with our duties and responsibilities as the Investment Manager, as stated in point 1 above, we declare that:
 - a. All information has been fully and correctly disclosed in the financial statements of the Mutual Fund, and;
 - b. The financial statements of the Mutual Fund do not contain materially misleading information or facts, and do not conceal any information or facts.

4. Manajer Investasi bertanggung jawab atas sistem pengendalian intern dalam Reksa Dana sesuai dengan tugas dan tanggung jawabnya sebagai Manajer Investasi sebagaimana tercantum dalam Kontrak Investasi Kolektif Reksa Dana, serta menurut peraturan dan perundangan yang berlaku.

4. The Investment Manager is responsible for the internal control system of the Mutual Fund. In accordance with its duties and responsibilities as Investment Manager as stated in the Collective Investment Contract of the Mutual Fund.

Demikian pernyataan ini dibuat dengan sebenarnya.

This statement has been made truthfully.

Jakarta, 5 Februari/February 5, 2018

Atas nama dan mewakili Direksi/*For and on behalf of Investment Manager*
PT. Batavia Prosperindo Aset Manajemen



Lilis Setiadi
Direktur Utama/President Director

Yulius Manto
Direktur/Director

**SURAT PERNYATAAN BANK KUSTODIAN
TENTANG TANGGUNG JAWAB
ATAS LAPORAN KEUANGAN
TANGGAL 31 DESEMBER 2017 DAN
UNTUK TAHUN YANG BERAKHIR
PADA TANGGAL TERSEBUT**

**CUSTODIAN BANK'S STATEMENT
REGARDING THE RESPONSIBILITY
FOR THE FINANCIAL STATEMENTS
AS OF DECEMBER 31, 2017 AND
FOR THE YEAR THEN ENDED**

REKSA DANA BATAVIA DANA OBLIGASI ULTIMA

REKSA DANA BATAVIA DANA OBLIGASI ULTIMA

Yang bertanda tangan dibawah ini :

The undersigned :

Nama : Koslina
Alamat kantor : Menara Standard Chartered,
Jl. Prof. Dr. Satrio No. 164,
Jakarta 12930
Nomor telepon : +6221 255 50222
Jabatan : Head of Securities Services,
Transaction Banking ,
Indonesia

Name : Koslina
Office address : Menara Standard Chartered,
Jl. Prof. Dr. Satrio No. 164,
Jakarta 12930
Telephone : +6221 255 50222
Designation : Head of Securities Services,
Transaction Banking ,
Indonesia

Bertindak berdasarkan Power of Attorney tertanggal 8 Februari 2017 dengan demikian sah mewakili **STANDARD CHARTERED BANK**, Cabang Jakarta, menyatakan bahwa:

Act based on Power of Attorney dated 8 February 2017 therefore validly acting for and on behalf of **STANDARD CHARTERED BANK**, Jakarta Branch, declare that:

1. Sesuai dengan Surat Edaran Bapepam & LK No: SE-02/BL/2011 kepada seluruh Direksi Manajer Investasi dan Bank Kustodian Produk Investasi Berbasis KIK tertanggal 30 Maret 2011 dan Surat Otoritas Jasa Keuangan No. S-469/D.04/2013 tanggal 24 Desember 2013 perihal Laporan Keuangan Tahunan Produk Investasi berbentuk Kontrak Investasi Kolektif (KIK), **STANDARD CHARTERED BANK**, Cabang Jakarta, Kantor Cabang suatu bank yang didirikan berdasarkan hukum Negara Kerajaan Inggris ("Bank Kustodian"), dalam kapasitasnya sebagai bank kustodian dari **REKSA DANA BATAVIA DANA OBLIGASI ULTIMA** ("Reksa Dana") bertanggung jawab terhadap penyusunan dan penyajian Laporan Keuangan Reksa Dana.

1. Pursuant to the Circular Letter of Bapepam & LK No: SE-02/BL/2011 addressed to all Directors of Investment Managers and Custodian Banks of Investment Product under the CIC dated 30 March 2011 and the Financial Services Authority Letter No. S-469/D.04/2013 dated 24th December 2013 regarding the Annual Financial Statements of Investment Products in form of Collective Investment Contract (CIC), **STANDARD CHARTERED BANK**, Jakarta Branch, the Branch Office of the company established under the laws of England (the "Custodian Bank"), in its capacity as the custodian bank of **REKSA DANA BATAVIA DANA OBLIGASI ULTIMA** (the "Fund") is responsible for the preparation and presentation of the Financial Statements of the Fund.

2. Laporan Keuangan Reksa Dana telah disusun dan disajikan sesuai dengan Standar Akuntansi

2. These financial statements of the Fund have been prepared and presented in accordance

Standard Chartered Bank
Menara Standard Chartered
Jl. Prof. DR. Satrio No. 164, Jakarta 12930, Indonesia

Tel (62-21) 57 999 000
Fax (62-21) 572 1234



Keuangan di Indonesia.

with Indonesian Financial Accounting Standards.

3. Bank Kustodian hanya bertanggungjawab atas Laporan Keuangan Reksa Dana ini sejauh kewajiban dan tanggungjawabnya sebagai Bank Kustodian Reksa Dana seperti ditentukan dalam KIK.
 4. Dengan memperhatikan alinea tersebut di atas, Bank Kustodian menegaskan bahwa:
 - a. semua informasi yang diketahuinya dalam kapasitasnya sebagai Bank Kustodian Reksa Dana telah diberitahukan sepenuhnya dan dengan benar dalam Laporan Keuangan Tahunan Reksa Dana; dan
 - b. Laporan Keuangan Reksa Dana, berdasarkan pengetahuan terbaik Bank Kustodian, tidak berisi informasi atau fakta material yang salah, dan tidak menghilangkan informasi atau fakta yang material yang akan atau harus diketahuinya dalam kapasitasnya sebagai Bank Kustodian Reksa Dana.
 5. Bank Kustodian memberlakukan prosedur pengendalian internal kontrol dalam mengadministrasikan Reksa Dana, sesuai dengan kewajiban dan tanggungjawabnya seperti ditentukan dalam KIK.
3. The Custodian Bank is only responsible for these Financial Statements of the Fund to the extent of its obligations and responsibilities as a Custodian Bank of the Fund as set out in the CIC.
 4. Subject to the foregoing paragraphs, the Custodian Bank confirms that:
 - a. all information which is known to it in its capacity as Custodian Bank of the Fund, has been fully and correctly disclosed in these Annual Financial Statements of the Fund; and
 - b. these Financial Statements of the Fund do not, to the best of its knowledge, contain false material information or facts, nor do they omit material information or facts which would or should be known to it in its capacity as Custodian Bank of the Fund.
 5. The Custodian Bank applies its internal control procedures in administering the Fund, in accordance with its obligations and responsibilities set out in the CIC.

Jakarta, 5 Februari 2018

Untuk dan atas nama Bank Kustodian
For and on behalf of Custodian Bank



Koslina

Head of Securities Services, Transaction Banking,
Indonesia

f



S. MANNAN, ARDIANSYAH & REKAN

REGISTERED PUBLIC ACCOUNTANTS

SIU KAP Nomor ; KEP-93/KM.1/2012

Member of

INTEGRA  INTERNATIONAL®

Laporan Auditor Independen

Laporan No. 19/MS.05/II/2018

**Pemegang Unit Penyertaan, Manajer Investasi dan Bank Kustodian
Reksa Dana Batavia Dana Obligasi Ultima**

Kami telah mengaudit laporan keuangan Reksa Dana Batavia Dana Obligasi Ultima ("Reksa Dana") terlampir, yang terdiri dari laporan posisi keuangan tanggal 31 Desember 2017, serta laporan laba rugi dan penghasilan komprehensif lain, laporan perubahan aset neto yang dapat diatribusikan kepada pemegang unit penyertaan dan laporan arus kas untuk tahun yang berakhir pada tanggal tersebut, dan suatu ikhtisar kebijakan akuntansi signifikan dan informasi penjelasan lainnya.

Tanggung jawab Manajer Investasi dan Bank Kustodian atas laporan keuangan

Manajer Investasi dan Bank Kustodian bertanggung jawab atas penyusunan dan penyajian wajar laporan keuangan ini sesuai dengan Standar Akuntansi Keuangan di Indonesia, dan atas pengendalian internal yang dianggap perlu oleh Manajer Investasi dan Bank Kustodian untuk memungkinkan penyusunan laporan keuangan yang bebas dari kesalahan penyajian material, baik yang disebabkan oleh kecurangan maupun kesalahan.

Tanggung jawab auditor

Tanggung jawab kami adalah untuk menyatakan suatu opini atas laporan keuangan ini berdasarkan audit kami. Kami melaksanakan audit kami berdasarkan standar audit yang ditetapkan oleh Institut Akuntan Publik Indonesia. Standar tersebut mengharuskan kami untuk mematuhi ketentuan etika serta merencanakan dan melaksanakan audit untuk memperoleh keyakinan memadai tentang apakah laporan keuangan bebas dari kesalahan penyajian material.

Suatu audit melibatkan pelaksanaan prosedur untuk memperoleh bukti audit tentang angka-angka dan pengungkapan dalam laporan keuangan. Prosedur yang dipilih bergantung pada pertimbangan auditor, termasuk penilaian atas risiko kesalahan penyajian material dalam laporan keuangan, baik yang disebabkan oleh kecurangan maupun kesalahan. Dalam melakukan penilaian risiko tersebut, auditor mempertimbangkan pengendalian internal yang relevan dengan penyusunan dan penyajian wajar laporan keuangan Reksa Dana untuk merancang prosedur audit yang tepat sesuai dengan kondisinya, tetapi bukan untuk tujuan menyatakan opini atas keefektifitasan pengendalian internal Reksa Dana. Suatu audit juga mencakup pengevaluasian atas ketepatan kebijakan akuntansi yang digunakan dan kewajaran estimasi akuntansi yang dibuat oleh Manajer Investasi dan Bank Kustodian, serta pengevaluasian atas penyajian laporan keuangan secara keseluruhan.

Kami yakin bahwa bukti audit yang telah kami peroleh adalah cukup dan tepat untuk menyediakan suatu basis bagi opini audit kami.

Independent Auditors' Report

Report No. 19/MS.05/II/2018

**The Unit Holders, Investment Manager and Custodian
Bank Of Mutual Fund
Reksa Dana Batavia Dana Obligasi Ultima**

We have audited the accompanying financial statements of Reksa Dana Batavia Dana Obligasi Ultima ("the Fund") which comprise the statements of financial position as of December 31, 2017, and the statements of profit or loss and other comprehensive income, changes in net assets attributable to holders of investment unit, and cash flows for the year then ended, and a summary of significant accounting policies and other explanatory information.

Responsibilities of Investment Manager and Custodian Bank for the financial statements

Investment Manager and Custodian Bank are responsible for the preparation and fair presentation of these financial statements in accordance with Financial Accounting Standards in Indonesia, and for such internal control as Investment Manager and Custodian Bank determine is necessary to enable the preparation of financial statements that are free from material misstatement, whether due to fraud or error.

Auditors' responsibility

Our responsibility is to express an opinion on these financial statements based on our audit. We conducted our audit in accordance with standards on auditing established by the Indonesian Institute of Certified Public Accountants. Those standards require that we comply with ethical requirements and plan and perform the audit to obtain reasonable assurance about whether the financial statements are free from material misstatement.

An audit involves performing procedures to obtain audit evidence about the amounts and disclosures in the financial statements. The procedures selected depend on the auditors' judgment, including the assessment of the risks of material misstatement of the financial statements, whether due to fraud or error. In making those risk assessments, the auditors consider internal control relevant to the Fund's preparation and fair presentation of the financial statements in order to design audit procedures that are appropriate in the circumstances, but not for the purpose of expressing an opinion on the effectiveness of the Fund's internal control. An audit also includes evaluating the appropriateness of accounting policies used and the reasonableness of accounting estimates made by Investment Manager and Bank Custodian, as well as evaluating the overall presentation of the financial statements.

We believe that the audit evidence we have obtained is sufficient and appropriate to provide a basis for our audit opinion.

Head Office

KAP. S. Mannan, Ardiansyah & Rekan

EDUGATE BUILDING

Lantai Dasar Suite G

Jl. RS Fatmawati No. 99

JAKARTA 12430

Tel : (021) 7669 525, 7581 6720, 7669 082

Fax : (021) 7581 6720

Branch

• Komp. Perkantoran Pulo Gebang Permai Blok F2B Cakung, Jakarta 13950
Tel. : (021) 4870 5911, 4870 1917, Fax : (021) 4870 1917

• Jl. Rawa Bambu Raya B-6 Pasar Minggu
Tel. : (021) 7883 2340, Fax. : (021) 7883 2340

The original report included herein is in the Indonesian language.

Opini

Menurut opini kami, laporan keuangan terlampir menyajikan secara wajar, dalam semua hal yang material, posisi keuangan Reksa Dana Batavia Dana Obligasi Ultima pada tanggal 31 Desember 2017, serta kinerja keuangan, dan arus kas untuk tahun yang berakhir pada tanggal tersebut sesuai dengan Standar Akuntansi Keuangan di Indonesia.

Opinion

In our opinion, the accompanying financial statements present fairly, in all material respects, the financial position of Reksa Dana Batavia Dana Obligasi Ultima as of December 31, 2017, and its financial performance, and cash flows for the year then ended in accordance with Financial Accounting Standards in Indonesia.

S. MANNAN, ARDIANSYAH & REKAN



Drs. Muhammad Sorwan, CPA, CA, CLU

Nomor Registrasi Akuntan Publik No. AP.0217/
Public Accountant Registration Number. AP.0217

5 Februari 2018/ February 5, 2018

**REKSA DANA BATAVIA DANA
OBLIGASI ULTIMA
LAPORAN POSISI KEUANGAN
31 DESEMBER 2017**

(Disajikan dalam Rupiah, kecuali Jumlah Unit
Penyertaan Beredar)

**REKSA DANA BATAVIA DANA
OBLIGASI ULTIMA
STATEMENTS OF FINANCIAL POSITION
DECEMBER 31, 2017**

(Expressed in Rupiah, except Number of
Outstanding Investment Units)

	2017	Catatan/ Notes	2016	
ASET				ASSETS
Portofolio efek		2,4,21,22		<i>Investment portfolios</i>
Instrumen pasar uang	35.850.000.000		1.000.000.000	<i>Money market instruments</i>
Efek utang (biaya perolehan Rp155.436.710.771 pada tanggal 31 Desember 2017 dan Rp17.344.442.000 pada tanggal 31 Desember 2016)	156.907.457.250		17.174.100.750	<i>Debt instruments (with acquisition cost of Rp155,436,710,771 on December 31, 2017 and Rp17,344,442,000 on December 31, 2016)</i>
Kas di bank	15.734.117.138	2,5,21,22	615.413.576	<i>Cash in banks</i>
Piutang bunga	1.417.637.438	2,6,21,22	153.451.951	<i>Interest receivables</i>
Piutang penjualan portofolio efek	207.658.801	2,7,21	-	<i>Receivables from securities sold</i>
JUMLAH ASET	210.116.870.627		18.942.966.277	TOTAL ASSETS
LIABILITAS				LIABILITIES
Uang muka diterima atas pemesanan unit penyertaan	15.670.980.058	2,8,21	1.000.000	<i>Advances received of subscribed units</i>
Utang pajak	300.000	2,9a	-	<i>Tax payables</i>
Provisi pajak penghasilan final	76.340.987	2,9b	-	<i>Final income tax provision</i>
Utang pembelian portofolio efek	10.088.575.000	2,10,21	-	<i>Liabilities for security purchase</i>
Utang pembelian kembali unit penyertaan	31.561.468	2,11,21	18.126.176	<i>Payable on redemption</i>
Utang lain-lain	306.366.468	2,12,18,21	97.635.528	<i>Other payables</i>
JUMLAH LIABILITAS	26.174.123.981		116.761.704	TOTAL LIABILITIES
ASET NETO YANG DAPAT DIATRIBUSIKAN KEPADA PEMEGANG UNIT PENYERTAAN	183.942.746.646		18.826.204.573	NET ASSETS ATTRIBUTABLE TO HOLDERS OF INVESTMENT UNIT
JUMLAH UNIT PENYERTAAN BEREDAR	75.517.296,6280	13	8.449.729,7134	OUTSTANDING INVESTMENT UNITS
NILAI ASET NETO YANG DAPAT DIATRIBUSIKAN KEPADA PEMEGANG UNIT PENYERTAAN PER UNIT PENYERTAAN	2.435,7697		2.228,0245	NET ASSETS VALUE ATTRIBUTABLE TO HOLDERS OF INVESTMENT UNIT PER INVESTMENT UNIT

Catatan atas laporan keuangan terlampir merupakan bagian yang tidak terpisahkan dari laporan keuangan secara keseluruhan.

The accompanying notes to the financial statements form an integral part of these financial statements taken as a whole.

**REKSA DANA BATAVIA DANA
OBLIGASI ULTIMA
LAPORAN LABA RUGI DAN PENGHASILAN
KOMPRESIF LAIN
UNTUK TAHUN YANG BERAKHIR PADA
TANGGAL 31 DESEMBER 2017**
(Disajikan dalam Rupiah, kecuali Jumlah Unit
Penyertaan Beredar)

**REKSA DANA BATAVIA DANA
OBLIGASI ULTIMA
STATEMENTS OF PROFIT OR LOSS AND
OTHER COMPREHENSIVE INCOME
FOR THE YEAR ENDED
DECEMBER 31, 2017**
(Expressed in Rupiah, except Number of
Outstanding Investment Units)

	2017	Catatan/ Notes	2016	
PENDAPATAN INVESTASI				INVESTMENT INCOME
Pendapatan bunga	6.633.392.668	2,14	2.415.790.775	<i>Interest income</i>
BEBAN INVESTASI		2		INVESTMENT EXPENSES
Pengelolaan investasi	1.036.953.874	15,18	337.992.899	<i>Investment management</i>
Kustodian	103.695.387	16	33.799.290	<i>Custodian</i>
Pajak final	451.515.819	9c	145.960.339	<i>Final tax</i>
Lain-lain	66.066.060	17	32.743.598	<i>Other expenses</i>
Jumlah Beban Investasi	1.658.231.140		550.496.126	Total Investment Expenses
PENDAPATAN INVESTASI NETO	4.975.161.528		1.865.294.649	INVESTMENT INCOME - NET
KEUNTUNGAN DAN KERUGIAN INVESTASI YANG TELAH DAN BELUM DIREALISASI		4		REALIZED AND UNREALIZED GAIN AND LOSS ON INVESTMENTS
Keuntungan investasi yang telah direalisasi	621.050.327		680.374.284	<i>Realized gain on investments</i>
Keuntungan investasi yang belum direalisasi	1.641.087.729		285.039.913	<i>Unrealized gain on investments</i>
KENAIKAN ASET NETO YANG DAPAT DIATRIBUSIKAN KEPADA PEMEGANG UNIT PENYERTAAN DARI AKTIVITAS OPERASI SEBELUM BEBAN PAJAK PENGHASILAN	7.237.299.584		2.830.708.846	INCREASE IN NET ASSETS ATTRIBUTABLE TO HOLDERS OF INVESTMENT UNIT FROM OPERATIONS BEFORE INCOME TAX EXPENSES
BEBAN PAJAK PENGHASILAN				INCOME TAX EXPENSES
Pajak kini	(123.971.720)	2,9b	(49.248.080)	<i>Current tax</i>
KENAIKAN ASET NETO YANG DAPAT DIATRIBUSIKAN KEPADA PEMEGANG UNIT PENYERTAAN DARI AKTIVITAS OPERASI SETELAH BEBAN PAJAK PENGHASILAN	7.113.327.864		2.781.460.766	INCREASE IN NET ASSETS ATTRIBUTABLE TO HOLDERS OF INVESTMENT UNIT FROM OPERATIONS AFTER INCOME TAX EXPENSES
PENGHASILAN KOMPRESIF LAIN	-		-	OTHER COMPREHENSIVE INCOME
KENAIKAN ASET NETO YANG DAPAT DIATRIBUSIKAN KEPADA PEMEGANG UNIT PENYERTAAN DARI AKTIVITAS OPERASI	7.113.327.864		2.781.460.766	INCREASE IN NET ASSETS ATTRIBUTABLE TO HOLDERS OF INVESTMENT UNIT FROM OPERATIONS

Catatan atas laporan keuangan terlampir merupakan bagian yang tidak terpisahkan dari laporan keuangan secara keseluruhan.

The accompanying notes to the financial statements form an integral part of these financial statements taken as a whole.

**REKSA DANA BATAVIA DANA
OBLIGASI ULTIMA
LAPORAN PERUBAHAN ASET NETO YANG
DAPAT DIATRIBUSIKAN KEPADA PEMEGANG
UNIT PENYERTAAN
UNTUK TAHUN YANG BERAKHIR PADA
TANGGAL 31 DESEMBER 2017**

(Disajikan dalam Rupiah, kecuali Jumlah Unit
Penyertaan Beredar)

**REKSA DANA BATAVIA DANA
OBLIGASI ULTIMA
STATEMENTS OF CHANGES IN NET ASSETS
ATTRIBUTABLE TO HOLDERS OF
INVESTMENT UNIT
FOR THE YEAR ENDED
DECEMBER 31, 2017**

(Expressed in Rupiah, except Number of
Outstanding Investment Units)

	2017	2016	
KENAIKAN ASET NETO YANG DAPAT DIATRIBUSIKAN KEPADA PEMEGANG UNIT PENYERTAAN DARI AKTIVITAS OPERASI	7.113.327.864	2.781.460.766	INCREASE IN NET ASSETS ATTRIBUTABLE TO HOLDERS OF INVESTMENT UNIT FROM OPERATIONS
TRANSAKSI DENGAN PEMEGANG UNIT PENYERTAAN			TRANSACTIONS WITH HOLDERS OF INVESTMENT UNIT
Penjualan unit penyertaan	427.118.867.518	46.607.714.358	<i>Subscriptions of investment units</i>
Perolehan kembali unit penyertaan	(269.115.653.309)	(65.222.660.748)	<i>Redemptions of investment units</i>
Jumlah Transaksi Dengan Pemegang Unit Penyertaan - Neto	158.003.214.209	(18.614.946.390)	Total Transaction With Holders of Investment Unit - Net
PENURUNAN ASET NETO YANG DAPAT DIATRIBUSIKAN KEPADA PEMEGANG UNIT PENYERTAAN	165.116.542.073	(15.833.485.624)	DECREASE IN NET ASSETS ATTRIBUTABLE TO HOLDERS OF INVESTMENT UNIT
ASET NETO YANG DAPAT DIATRIBUSIKAN KEPADA PEMEGANG UNIT PENYERTAAN - AWAL TAHUN	18.826.204.573	34.659.690.197	NET ASSETS ATTRIBUTABLE TO HOLDERS OF INVESTMENT UNIT AT THE BEGINNING OF THE YEAR
ASET NETO YANG DAPAT DIATRIBUSIKAN KEPADA PEMEGANG UNIT PENYERTAAN - AKHIR TAHUN	183.942.746.646	18.826.204.573	NET ASSETS ATTRIBUTABLE TO HOLDERS OF INVESTMENT UNIT AT THE END OF THE YEAR

Catatan atas laporan keuangan terlampir merupakan bagian yang tidak terpisahkan dari laporan keuangan secara keseluruhan.

The accompanying notes to the financial statements form an integral part of these financial statements taken as a whole.

**REKSA DANA BATAVIA DANA
OBLIGASI ULTIMA
LAPORAN ARUS KAS
UNTUK TAHUN YANG BERAKHIR PADA
TANGGAL 31 DESEMBER 2017**
(Disajikan dalam Rupiah, kecuali Jumlah Unit
Penyertaan Beredar)

**REKSA DANA BATAVIA DANA
OBLIGASI ULTIMA
STATEMENTS OF CASH FLOWS
FOR THE YEAR ENDED
DECEMBER 31, 2017**
(Expressed in Rupiah, except Number of
Outstanding Investment Units)

	2017	2016	
ARUS KAS DARI AKTIVITAS OPERASI			CASH FLOWS FROM OPERATING ACTIVITIES
Penerimaan dari pendapatan bunga			Cash received from interest income
Efek utang	4.573.231.060	2.365.719.791	Debt instruments
Instrumen pasar uang	795.502.753	208.380.601	Money market instruments
Rekening giro	473.368	968.180	Giro accounts
Pembayaran pembelian portofolio efek	(1.251.774.168.444)	(501.375.667.000)	Payment of the purchase of investment portfolios
Penerimaan penjualan portofolio efek	1.079.452.950.000	518.460.423.547	Received from sales of investment portfolios
Penerimaan manfaat (pembayaran beban) investasi	24.642.988.155	(391.979.298)	Received from (payment of) investment expenses
Pembayaran pajak penghasilan	(575.487.539)	(195.208.419)	Payment of income tax expenses
Kas Neto Diperoleh Dari (Digunakan Untuk) Aktivitas Operasi	(142.884.510.647)	19.072.637.402	Net Cash Provided By (Cash Used) in Operating Activities
ARUS KAS DARI AKTIVITAS PENDANAAN			CASH FLOWS FROM FINANCING ACTIVITIES
Penjualan unit penyertaan	427.118.867.518	46.607.714.358	Subscriptions of investment units
Perolehan kembali unit penyertaan	(269.115.653.309)	(65.222.660.748)	Redemptions of investment units
Kas Neto Diperoleh Dari (Digunakan Untuk) Aktivitas Pendanaan	158.003.214.209	(18.614.946.390)	Net Cash Provided By (Cash Used) in Financing Activities
KENAIKAN NETO DALAM KAS DI BANK	15.118.703.562	457.691.012	NET INCREASE IN CASH IN BANK
KAS DI BANK PADA AWAL TAHUN	615.413.576	157.722.564	CASH IN BANK AT THE BEGINNING OF THE YEAR
KAS DI BANK PADA AKHIR TAHUN	15.734.117.138	615.413.576	CASH IN BANK AT THE END OF THE YEAR

Catatan atas laporan keuangan terlampir merupakan bagian yang tidak terpisahkan dari laporan keuangan secara keseluruhan.

The accompanying notes to the financial statements form an integral part of these financial statements taken as a whole.

**REKSA DANA BATAVIA DANA
OBLIGASI ULTIMA
CATATAN ATAS LAPORAN KEUANGAN
PADA TANGGAL 31 DESEMBER 2017 DAN
UNTUK TAHUN YANG BERAKHIR PADA
TANGGAL TERSEBUT**

(Disajikan dalam Rupiah, kecuali Jumlah Unit
Penyertaan Beredar)

1. UMUM

Pendirian

Reksa Dana Batavia Dana Obligasi Ultima (dahulu Reksa Dana Si Dana Obligasi Ultima), ("Reksa Dana") adalah Reksa Dana berbentuk Kontrak Investasi Kolektif bersifat terbuka berdasarkan Undang-Undang Pasar Modal No. 8 tahun 1995 dan Surat Keputusan Ketua Otoritas Jasa Keuangan (OJK) No. Kep-552/BL/2010 tanggal 30 Desember 2010 mengenai Peraturan No. IV.B.1 "Pedoman Pengelolaan Reksa Dana Berbentuk Kontrak Investasi Kolektif" dan terakhir telah diubah dengan Surat Keputusan Ketua OJK No. 23/POJK.04/2016 tahun 2016, mengenai Peraturan OJK tentang Reksa Dana Berbentuk Kontrak Investasi Kolektif.

Kontrak Investasi Kolektif Reksa Dana antara PT Batavia Prosperindo Aset Manajemen sebagai Manajer Investasi dan Standard Chartered Bank sebagai Bank Kustodian dituangkan dalam Akta No. 41 tanggal 16 Januari 2007 dari Notaris Sugito Tedjamulja, S.H., di Jakarta dan addendum Akta No. 27 tanggal 9 Februari 2010 di hadapan Notaris Sugito Tedjamulja, S.H., di Jakarta mengenai perubahan nama dari Reksa Dana Si Dana Obligasi Ultima menjadi Reksa Dana Batavia Dana Obligasi Ultima. Kontrak investasi kolektif tersebut terakhir diubah berdasarkan addendum akta No. 45 tanggal 10 Maret 2014 dari notaris yang sama mengenai formulir pemesanan pembelian, penjualan kembali, pengalihan unit penyertaan, serta tata cara penjualan, pembelian kembali dan pengalihan unit penyertaan.

Jumlah unit penyertaan yang ditawarkan oleh Reksa Dana sesuai dengan Kontrak Investasi Kolektif adalah maksimum sebanyak 1.350.000.000 unit penyertaan dengan nilai aset neto awal sebesar Rp1.000 per unit penyertaan. Jumlah unit penyertaan berdasarkan pembelian oleh pemegang unit penyertaan selama masa penawaran diterbitkan pada tanggal 20 Februari 2007 (Tanggal Peluncuran) dengan nilai aset neto yang dapat diatribusikan kepada pemegang unit penyertaan sebesar Rp1.000 per unit penyertaan.

**REKSA DANA BATAVIA DANA
OBLIGASI ULTIMA
NOTES TO FINANCIAL STATEMENTS
AS OF DECEMBER 31, 2017 AND
FOR THE YEAR ENDED THEN
(Expressed in Rupiah, except Number of
Outstanding Investment Units)**

1. GENERAL

Establishment

Reksa Dana Batavia Dana Obligasi Ultima (formerly Reksa Dana Si Dana Obligasi Ultima) ("the Mutual Fund") is a Mutual Fund in the form of a Collective Investment Contract based on Capital Market Law No. 8 of 1995 and the Decision Letter from Chairman of the Financial Services Authority (FSA) No. Kep-552/BL/2010 dated December 30, 2010 concerning Regulation No. IV.B.1 "The Management of the Collective Investment Contract of the Mutual Funds" and last amended by the Decision Letter from Chairman of the Financial Services Authority (FSA) No. 23/POJK.04/2016 year 2016, concerning FSA Regulation regarding Mutual Fund in the form of a Collective Investment Contract.

The Collective Investment Contract on the Mutual Fund between PT Batavia Prosperindo Aset Manajemen as the Investment Manager and Standard Chartered Bank as the Custodian Bank, was stated in Deed No. 41 dated January 16, 2007 of Sugito Tedjamulja, S.H., Notary, in Jakarta and were amended stated in addendum Deed No. 27 dated February 9, 2010 of Sugito Tedjamulja, S.H., Notary, in Jakarta concerning the change of name of the Reksa Dana Si Dana Obligasi Ultima into Reksa Dana Batavia Dana Obligasi Ultima. The latest change of Collective Investment Contract based on addendum No. 45 dated March 10, 2014 of the same notary, concerning purchase order form, subscriptions, transfer of investment units, as well as procedures for the sale, redemptions and transfer of investment units.

Number of investment units offered by the Mutual Fund in accordance with the Collective Investment Contract is the inclusion of a maximum of 1,350,000,000 units with the initial net asset value of Rp 1,000 per unit of investment. Number of investment units based on the purchase by unitholders during the offer was published on February 20, 2007 (Launch Date) to the value of net assets attributable to unitholders amounted to Rp1,000 per unit of investment.

**REKSA DANA BATAVIA DANA
OBLIGASI ULTIMA
CATATAN ATAS LAPORAN KEUANGAN
PADA TANGGAL 31 DESEMBER 2017 DAN
UNTUK TAHUN YANG BERAKHIR PADA
TANGGAL TERSEBUT**

(Disajikan dalam Rupiah, kecuali Jumlah Unit
Penyertaan Beredar)

**REKSA DANA BATAVIA DANA
OBLIGASI ULTIMA
NOTES TO FINANCIAL STATEMENTS
AS OF DECEMBER 31, 2017 AND
FOR THE YEAR THEN ENDED**

(Expressed in Rupiah, except Number of
Outstanding Investment Units)

1. UMUM (lanjutan)

Pendirian (lanjutan)

Reksa Dana telah memperoleh pernyataan efektif berdasarkan Surat Keputusan Ketua OJK No. S-694/BL/2007 tanggal 16 Februari 2007. Tanggal dimulainya penawaran adalah tanggal 20 Februari 2007.

Tujuan dan Kebijakan Investasi

Menurut Kontrak Investasi Kolektif, tujuan investasi Reksa Dana adalah untuk mendapat tingkat pertumbuhan dana yang optimum dengan tetap mempertahankan nilai modal dalam jangka menengah melalui penempatan dalam instrumen efek utang jangka pendek dan menengah.

Sesuai dengan tujuan investasinya, Reksa Dana mempunyai komposisi portofolio sebagai berikut:

- a. Minimum 80% (delapan puluh persen) dan maksimum 100% (seratus persen) pada efek bersifat utang;
- b. Minimum 0% (nol persen) dan maksimum 20% (dua puluh persen) pada instrumen pasar uang dalam negeri yang mempunyai jatuh tempo kurang dari satu tahun, meliputi Sertifikat Bank Indonesia, surat berharga pasar uang, surat pengakuan utang, sertifikat deposito, serta obligasi baik dalam Rupiah maupun dalam mata uang asing dan obligasi yang diterbitkan oleh Pemerintah Republik Indonesia; dan
- c. Minimum 0% (nol persen) dan maksimum 15% (lima belas persen) pada efek bersifat ekuitas yang diterbitkan sesuai dengan perundang-undangan yang berlaku di Indonesia, untuk jangka pendek dan apabila dianggap menguntungkan.

Reksa Dana juga dapat mengadakan perjanjian pembelian atau penjualan kembali (repo) sehubungan dengan penyelesaian transaksi efek bersifat utang tersebut di atas.

1. GENERAL (continued)

Establishment (continued)

The Mutual Fund obtained the Notice of Effectivity based on Decision Letter from the Chairman of the FSA No. S-694/BL/2007 dated February 16, 2007. Launching date is February 20, 2007.

Investment Objectives and Policies

In accordance with the Collective Investment Contract, the Mutual Fund investment objective is to get the optimum rate of growth of funds while maintaining a capital value in the medium term by investing in the short and medium debt instruments.

In accordance with its investment objectives, the Mutual Fund portfolio has the following composition:

- a. *Minimum of 80% (eighty percent) and maximum of 100% (one hundred percent) in debt instruments;*
- b. *Minimum 0% (zero percent) and maximum 20% (twenty percent) in money market instruments in the country which has a maturity of less than one year, including Certificate of Bank Indonesia, money market securities, promissory notes, certificates of deposit, and bonds both in Rupiah or in foreign currencies and bonds issued by the Government of the Republic of Indonesia; and.*
- c. *Minimum 0% (zero percent) and a maximum of 15% (fifteen percent) in equity securities issued in accordance with the applicable laws in Indonesia, in the short term and if deemed beneficial.*

The Mutual Fund can also be entered into a purchase or resale (repo) with respect to the settlement of debt securities mentioned above.

**REKSA DANA BATAVIA DANA
OBLIGASI ULTIMA
CATATAN ATAS LAPORAN KEUANGAN
PADA TANGGAL 31 DESEMBER 2017 DAN
UNTUK TAHUN YANG BERAKHIR PADA
TANGGAL TERSEBUT**

(Disajikan dalam Rupiah, kecuali Jumlah Unit
Penyertaan Beredar)

**REKSA DANA BATAVIA DANA
OBLIGASI ULTIMA
NOTES TO FINANCIAL STATEMENTS
AS OF DECEMBER 31, 2017 AND
FOR THE YEAR THEN ENDED**

(Expressed in Rupiah, except Number of
Outstanding Investment Units)

1. UMUM (lanjutan)

Laporan Keuangan

Transaksi unit penyertaan dan nilai aset neto yang dapat diatribusikan kepada pemegang unit per unit dipublikasikan hanya pada hari-hari bursa, dimana hari terakhir bursa di bulan Desember 2017 dan 2016 masing-masing adalah tanggal 29 Desember 2017 dan 30 Desember 2016. Laporan keuangan Reksa Dana untuk tahun yang berakhir pada tanggal 31 Desember 2017 dan 2016 ini disajikan berdasarkan posisi aset neto yang dapat diatribusikan kepada pemegang unit penyertaan Reksa Dana pada tanggal 31 Desember 2017 dan 2016.

Laporan keuangan Reksa Dana Dana untuk tahun yang berakhir pada tanggal 31 Desember 2017 telah diselesaikan dan diotorisasi untuk penerbitan pada tanggal 5 Februari 2018 oleh Manajer Investasi dan Bank Kustodian yang bertanggung jawab atas penyusunan dan penyajian laporan keuangan masing-masing sebagai Manajer Investasi dan Bank Kustodian sebagaimana tercantum dalam Kontrak Investasi Kolektif Reksa Dana serta menurut peraturan dan perundangan yang berlaku atas laporan keuangan Reksa Dana tersebut.

**2. IKHTISAR KEBIJAKAN AKUNTANSI DAN
PELAPORAN KEUANGAN PENTING**

**Dasar Penyusunan dan Pengukuran
Laporan Keuangan**

Laporan keuangan disusun dan disajikan sesuai dengan Standar Akuntansi Keuangan di Indonesia, mencakup Pernyataan dan Interpretasi yang dikeluarkan oleh Dewan Standar Akuntansi Keuangan Ikatan Akuntan Indonesia dan peraturan Otoritas Jasa Keuangan (OJK).

1. GENERAL (continued)

Financial Statements

Transactions of units and net asset value attributable to holders of investment unit per unit were published only on the bourse day. The last day of the bourse in December 2017 and 2016 were December 29, 2017 and December 30, 2016, respectively. The financial statements of the Mutual Fund for the years ended December 31, 2017 and 2016 were presented based on the position of the Mutual Fund's net assets attributable to holders of investment unit on December 31, 2017 and 2016, respectively.

The Mutual Fund's financial statements for the year ended December 31, 2017 have been prepared and completed both by Investment Manager and Custodian Bank of the Mutual Fund, on February 5, 2018. Investment Manager and Custodian Bank are responsible for the preparation and presentation of the Mutual Fund's financial statements according to each duties and responsibilities of Investment Manager and Custodian Bank, as stipulated in the Mutual Fund's Collective Investment Contract, and in accordance with the prevailing laws and regulations.

**2. SUMMARY OF SIGNIFICANT ACCOUNTING
AND FINANCIAL REPORTING POLICIES**

**Basis of Financial Statement Preparation
and Measurement**

The financial statements have been prepared and presented in accordance with the Indonesian Financial Accounting Standards, including the Statements and Interpretations issued by the Financial Accounting Standard Board of Indonesian Institute of Accountants and the Indonesian Financial Services Authority's (FSA) regulations.

**REKSA DANA BATAVIA DANA
OBLIGASI ULTIMA
CATATAN ATAS LAPORAN KEUANGAN
PADA TANGGAL 31 DESEMBER 2017 DAN
UNTUK TAHUN YANG BERAKHIR PADA
TANGGAL TERSEBUT**

(Disajikan dalam Rupiah, kecuali Jumlah Unit
Penyertaan Beredar)

**2. IKHTISAR KEBIJAKAN AKUNTANSI DAN
PELAPORAN KEUANGAN PENTING
(lanjutan)**

**Dasar Penyusunan dan Pengukuran
Laporan Keuangan (lanjutan)**

Laporan keuangan disusun sesuai dengan Pernyataan Standar Akuntansi Keuangan (PSAK) No. 1, "Penyajian Laporan Keuangan", dan Surat Keputusan Ketua OJK No. Kep-06/PM/2004 tanggal 9 Februari 2004 mengenai peraturan No. X.D.1 "Laporan Reksa Dana".

Kebijakan akuntansi yang diterapkan dalam penyusunan laporan keuangan untuk tahun yang berakhir pada tanggal 31 Desember 2017 adalah konsisten dengan kebijakan akuntansi yang diterapkan dalam penyusunan laporan keuangan untuk tahun yang berakhir pada tanggal 31 Desember 2016.

Dasar pengukuran laporan keuangan ini adalah biaya perolehan (*historical cost*), kecuali beberapa akun tertentu disusun berdasarkan pengukuran lain, sebagaimana diuraikan dalam kebijakan akuntansi masing-masing akun tersebut. Laporan keuangan ini disusun dengan metode akrual, kecuali laporan arus kas.

Laporan arus kas disusun dengan menggunakan metode langsung dengan mengelompokkan arus kas dalam aktivitas operasi dan pendanaan. Aktivitas investasi tidak dikelompokkan terpisah karena aktivitas investasi adalah aktivitas operasi utama Reksa Dana.

Mata uang pelaporan yang digunakan untuk penyusunan dan penyajian laporan keuangan Reksa Dana adalah mata uang Rupiah (Rp) yang juga merupakan mata uang fungsional Reksa Dana.

**REKSA DANA BATAVIA DANA
OBLIGASI ULTIMA
NOTES TO FINANCIAL STATEMENTS
AS OF DECEMBER 31, 2017 AND
FOR THE YEAR THEN ENDED**

(Expressed in Rupiah, except Number of
Outstanding Investment Units)

**2. SUMMARY OF SIGNIFICANT ACCOUNTING
AND FINANCIAL REPORTING POLICIES
(continued)**

**Basis of Financial Statement Preparation
and Measurement (continued)**

The financial statements are prepared in accordance with the Statement of Financial Accounting Standards (SFAS) No. 1, "Presentation of Financial Statements" and the Decision Letter of the Chairman of FSA No. Kep-06/PM/2004 dated February 9, 2004 concerning rule No. X.D.1 "Report of the Mutual Funds".

The accounting policies adopted in the preparation of the financial statements for the year ended December 31, 2017 are consistent with those adopted in the preparation of the financial statements for the year ended December 31, 2016.

The measurement basis used is the historical cost, except for certain accounts which are measured on the bases described in the related accounting policies. The financial statements, except for the statements of cash flows, are prepared under the accrual basis of accounting.

The statements of cash flows are prepared using the direct method with classifications of cash flows into operating and financing activities. Investing activities are not separately classified since the investing activities are the main operating activities of the Mutual Fund.

The currency used in preparation and presentation of the financial statements of the Mutual Fund is Rupiah (Rp) which is also the functional currency of the Mutual Fund.

**REKSA DANA BATAVIA DANA
OBLIGASI ULTIMA
CATATAN ATAS LAPORAN KEUANGAN
PADA TANGGAL 31 DESEMBER 2017 DAN
UNTUK TAHUN YANG BERAKHIR PADA
TANGGAL TERSEBUT**

(Disajikan dalam Rupiah, kecuali Jumlah Unit
Penyertaan Beredar)

**REKSA DANA BATAVIA DANA
OBLIGASI ULTIMA
NOTES TO FINANCIAL STATEMENTS
AS OF DECEMBER 31, 2017 AND
FOR THE YEAR THEN ENDED**
(Expressed in Rupiah, except Number of
Outstanding Investment Units)

**2. IKHTISAR KEBIJAKAN AKUNTANSI DAN
PELAPORAN KEUANGAN PENTING
(lanjutan)**

**Dasar Penyusunan dan Pengukuran
Laporan Keuangan (lanjutan)**

Penyusunan laporan keuangan sesuai dengan Standar Akuntansi Keuangan di Indonesia mengharuskan penggunaan estimasi tertentu. Hal tersebut juga mengharuskan Manajer Investasi dan Bank Kustodian untuk membuat pertimbangan dalam proses penerapan kebijakan akuntansi Reksa Dana. Area yang kompleks atau memerlukan tingkat pertimbangan yang lebih tinggi atau area dimana asumsi dan estimasi berdampak signifikan terhadap laporan keuangan diungkapkan di Catatan 3.

Portofolio Efek

Portofolio efek terdiri dari instrumen pasar uang dan efek utang. Instrumen pasar uang merupakan deposito berjangka.

Transaksi dengan Pihak Berelasi

Reksa Dana menerapkan PSAK No. 7, "Pengungkapan Pihak-pihak Berelasi". PSAK ini mensyaratkan pengungkapan hubungan, transaksi dan saldo pihak-pihak berelasi, termasuk komitmen dalam laporan keuangan. Tidak terdapat dampak signifikan dari penerapan PSAK tersebut terhadap laporan keuangan.

Seluruh transaksi dan saldo yang material dengan pihak-pihak berelasi diungkapkan dalam catatan atas laporan keuangan yang relevan.

Instrumen Keuangan

Reksa Dana mengakui aset keuangan atau liabilitas keuangan pada laporan posisi keuangan jika, dan hanya jika, Reksa Dana menjadi salah satu pihak dalam ketentuan pada kontrak instrumen tersebut. Pembelian atau penjualan yang lazim atas instrumen keuangan diakui pada tanggal perdagangan.

**2. SUMMARY OF SIGNIFICANT ACCOUNTING
AND FINANCIAL REPORTING POLICIES
(continued)**

**Basis of Financial Statement Preparation
and Measurement (continued)**

The preparation of financial statements in accordance with Indonesian Financial Accounting Standards requires the use of certain critical accounting estimates. It also requires the Investment Manager and Custodian Bank to exercise judgments in the process of applying its accounting policies. The areas involving a higher degree of judgment or complexity, or areas where assumptions and estimates are significant to the financial statements are disclosed in Note 3.

Investment Portfolios

The investments portfolio consists of money market instruments and debt instrument. Money market instruments consist of time deposits.

Transactions with Related Party

The Mutual Fund adopted SFAS No. 7, "Related Party Disclosures". This SFAS requires disclosure of relationships, transactions and related party balances, including commitments in the financial statements. There was no significant impact of the adoption of this SFAS on its financial statements.

All transactions and balances with related party are disclosed in the notes to the financial statements are relevant.

Financial Instruments

The Mutual Fund recognizes a financial asset or a financial liability in the statements of financial position if, and only if, the Mutual Fund becomes a party to the contractual provisions of the instrument. All regular way of purchases and sales of financial instruments are recognized on the trade date.

**REKSA DANA BATAVIA DANA
OBLIGASI ULTIMA
CATATAN ATAS LAPORAN KEUANGAN
PADA TANGGAL 31 DESEMBER 2017 DAN
UNTUK TAHUN YANG BERAKHIR PADA
TANGGAL TERSEBUT**

(Disajikan dalam Rupiah, kecuali Jumlah Unit
Penyertaan Beredar)

**REKSA DANA BATAVIA DANA
OBLIGASI ULTIMA
NOTES TO FINANCIAL STATEMENTS
AS OF DECEMBER 31, 2017 AND
FOR THE YEAR THEN ENDED**
(Expressed in Rupiah, except Number of
Outstanding Investment Units)

**2. IKHTISAR KEBIJAKAN AKUNTANSI DAN
PELAPORAN KEUANGAN PENTING
(lanjutan)**

Instrumen Keuangan (lanjutan)

Instrumen keuangan pada pengakuan awal diukur pada nilai wajarnya, yang merupakan nilai wajar kas yang diserahkan (dalam hal aset keuangan) atau yang diterima (dalam hal liabilitas keuangan). Nilai wajar kas yang diserahkan atau diterima ditentukan dengan mengacu pada harga transaksi atau harga pasar yang berlaku. Jika harga pasar tidak dapat ditentukan dengan andal, maka nilai wajar kas yang diserahkan atau diterima dihitung berdasarkan estimasi jumlah seluruh pembayaran atau penerimaan kas masa depan, yang didiskontokan menggunakan suku bunga pasar yang berlaku untuk instrumen sejenis dengan jatuh tempo yang sama atau hampir sama.

Pengukuran awal instrumen keuangan termasuk biaya transaksi, kecuali untuk instrumen keuangan yang diukur pada nilai wajar melalui laporan laba rugi.

Biaya transaksi adalah biaya-biaya yang dapat diatribusikan secara langsung pada perolehan atau penerbitan aset keuangan atau liabilitas keuangan, dimana biaya tersebut adalah biaya yang tidak akan terjadi apabila entitas tidak memperoleh atau menerbitkan instrumen keuangan. Biaya transaksi tersebut diamortisasi sepanjang umur instrumen menggunakan metode suku bunga efektif.

Metode suku bunga efektif adalah metode yang digunakan untuk menghitung biaya perolehan diamortisasi dari aset keuangan atau liabilitas keuangan dan metode untuk mengalokasikan pendapatan bunga atau beban bunga selama periode yang relevan, menggunakan suku bunga yang secara tepat mendiskontokan estimasi pembayaran atau penerimaan kas di masa depan selama perkiraan umur instrumen keuangan atau, jika lebih tepat, digunakan periode yang lebih singkat untuk memperoleh nilai tercatat neto dari instrumen keuangan.

**2. SUMMARY OF SIGNIFICANT ACCOUNTING
AND FINANCIAL REPORTING POLICIES
(continued)**

Financial Instruments (continued)

Financial instruments are recognized initially at fair value, which is the fair value of the consideration given (in the case of a financial asset) or received (in the case of financial liabilities). The fair value of the consideration given or received is determined by reference to the transaction price or other market prices. If such market prices are not reliably determined, the fair value of the consideration is estimated as the sum of all future cash payment or receipts, discounted using the prevailing market rates of interest for similar instruments with similar maturities.

The initial measurement of financial instruments, including transaction costs, except for financial instruments at fair value through Profit or Loss FVPL.

Transaction costs include only those costs that are directly attributable to the acquisition of a financial asset or issue of a financial liability, and they are incremental costs that would not have been incurred if the instruments had not been acquired or issued. Such transaction costs are amortized over the terms of the instruments based on the effective interest rate method.

The effective interest method is a method used for calculating the amortized cost of a financial asset or a financial liability and a method used for allocating the interest income or interest expense over the relevant period, using the rate that exactly discounts the estimated future cash payments or receipts through the expected life of the financial instruments or, if appropriate, a shorter period to obtain the net carrying value of financial instruments.

**REKSA DANA BATAVIA DANA
OBLIGASI ULTIMA
CATATAN ATAS LAPORAN KEUANGAN
PADA TANGGAL 31 DESEMBER 2017 DAN
UNTUK TAHUN YANG BERAKHIR PADA
TANGGAL TERSEBUT**

(Disajikan dalam Rupiah, kecuali Jumlah Unit
Penyertaan Beredar)

**REKSA DANA BATAVIA DANA
OBLIGASI ULTIMA
NOTES TO FINANCIAL STATEMENTS
AS OF DECEMBER 31, 2017 AND
FOR THE YEAR THEN ENDED**
(Expressed in Rupiah, except Number of
Outstanding Investment Units)

**2. IKHTISAR KEBIJAKAN AKUNTANSI DAN
PELAPORAN KEUANGAN PENTING
(lanjutan)**

Instrumen Keuangan (lanjutan)

Pada saat menghitung suku bunga efektif, Reksa Dana mengestimasi arus kas dengan mempertimbangkan seluruh persyaratan kontraktual dalam instrumen keuangan tersebut, tanpa mempertimbangkan kerugian kredit di masa depan, namun termasuk seluruh komisi dan bentuk lain yang dibayarkan atau diterima, yang merupakan bagian tidak terpisahkan dari suku bunga efektif.

Biaya perolehan diamortisasi dari aset keuangan atau liabilitas keuangan adalah jumlah aset keuangan atau liabilitas keuangan yang diukur pada saat pengakuan awal dikurangi pembayaran pokok, ditambah atau dikurangi dengan amortisasi kumulatif yang dihitung dari selisih antara nilai awal dan nilai jatuh temponya, dan dikurangi penurunan nilai atau nilai yang tidak dapat ditagih.

Pengklasifikasian instrumen keuangan dilakukan berdasarkan tujuan perolehan instrumen tersebut dan mempertimbangkan apakah instrumen tersebut memiliki kuotasi harga di pasar aktif. Pada saat pengakuan awal, Reksa Dana mengklasifikasikan instrumen keuangan dalam kategori berikut: aset keuangan yang diukur pada nilai wajar melalui laporan laba rugi, pinjaman yang diberikan dan piutang, investasi dimiliki hingga jatuh tempo, aset keuangan tersedia untuk dijual, liabilitas keuangan yang diukur pada nilai wajar melalui laporan laba rugi, dan liabilitas keuangan lain-lain; dan melakukan evaluasi kembali atas kategori-kategori tersebut pada setiap tanggal pelaporan, apabila diperlukan dan tidak melanggar ketentuan yang disyaratkan.

Pada tanggal 31 Desember 2017 dan 2016, Reksa Dana hanya memiliki aset keuangan dalam kategori pinjaman yang diberikan dan piutang, serta liabilitas keuangan dalam kategori liabilitas keuangan lain-lain.

**2. SUMMARY OF SIGNIFICANT ACCOUNTING
AND FINANCIAL REPORTING POLICIES
(continued)**

Financial Instruments (continued)

When calculating the effective interest rate, the Mutual Fund estimates cash flows considering all contractual terms of the financial instrument, without considering future credit losses, but includes all fees and points paid or received that are an integral part of the interest rate effective.

The amortized cost of a financial asset or financial liability is the amount of financial assets or financial liabilities at initial recognition minus principal repayments, plus or minus the cumulative amortization of any difference between the initial amount and the maturity amount, and less impairment or value that can not be billed.

The classification of the financial instruments depends on the purpose for which the instruments were acquired and whether these instruments are quoted in an active market. At initial recognition, the Mutual Fund classifies financial instruments in the following categories: financial assets at FVPL, loans and receivables, held to maturity (HTM) investments, available for sale (AFS) financial assets, financial liabilities at FVPL, and other financial liabilities, and re-evaluate such classification at every reporting date, where allowed and appropriates.

As of December 31, 2017 and 2016, the Mutual Fund classified financial assets as loans and receivables, and financial liabilities as other financial liabilities.

**REKSA DANA BATAVIA DANA
OBLIGASI ULTIMA
CATATAN ATAS LAPORAN KEUANGAN
PADA TANGGAL 31 DESEMBER 2017 DAN
UNTUK TAHUN YANG BERAKHIR PADA
TANGGAL TERSEBUT**

(Disajikan dalam Rupiah, kecuali Jumlah Unit
Penyertaan Beredar)

**REKSA DANA BATAVIA DANA
OBLIGASI ULTIMA
NOTES TO FINANCIAL STATEMENTS
AS OF DECEMBER 31, 2017 AND
FOR THE YEAR THEN ENDED**

(Expressed in Rupiah, except Number of
Outstanding Investment Units)

**2. IKHTISAR KEBIJAKAN AKUNTANSI DAN
PELAPORAN KEUANGAN PENTING
(lanjutan)**

Instrumen Keuangan (lanjutan)

a. Penentuan Nilai Wajar

Nilai wajar instrumen keuangan yang diperdagangkan di pasar aktif pada tanggal laporan posisi keuangan adalah berdasarkan kuotasi harga pasar atau harga kuotasi penjual/*dealer*, tanpa memperhitungkan biaya transaksi. Apabila kuotasi harga yang terkini tidak tersedia, maka harga transaksi terakhir yang digunakan untuk mencerminkan bukti nilai wajar terkini, sepanjang tidak terdapat perubahan signifikan dalam perekonomian sejak terjadinya transaksi.

Reksa Dana mengklasifikasikan pengukuran nilai wajar dengan menggunakan hierarki nilai wajar yang mencerminkan signifikansi I yang digunakan untuk melakukan pengukuran. Hierarki nilai wajar memiliki tingkat sebagai berikut:

- (1) Harga kuotasi dalam pasar aktif untuk aset atau liabilitas yang identik (Tingkat 1);
- (2) *Input* selain harga kuotasi yang termasuk dalam Tingkat 1 yang dapat diobservasi untuk aset atau liabilitas, baik secara langsung atau secara tidak langsung (Tingkat 2); dan
- (3) *Input* untuk aset dan liabilitas yang bukan berdasarkan data yang dapat diobservasi (Tingkat 3).

Tingkat pada hierarki nilai wajar dimana pengukuran nilai wajar dikategorikan secara keseluruhan ditentukan berdasarkan *input* tingkat terendah yang signifikan terhadap pengukuran nilai wajar secara keseluruhan. Penilaian signifikansi suatu *input* tertentu dalam pengukuran nilai wajar secara keseluruhan memerlukan pertimbangan dengan memperhatikan faktor-faktor spesifik atas aset atau liabilitas tersebut.

**2. SUMMARY OF SIGNIFICANT ACCOUNTING
AND FINANCIAL REPORTING POLICIES
(continued)**

Financial Instruments (continued)

a. Determination of Fair Value

The fair value of financial instruments that are traded in active markets at the statements of financial position date is based on their quoted market prices or dealer price quotations, without any deduction for transaction costs. When quoted market prices are not available, the price of the most recent transaction is used since it provides evidence of the current fair value as long as there has not been a significant change in economic circumstances since the time of the transaction.

The Mutual Fund classifies measurement of fair value by using fair value hierarchy that reflects significance of inputs used to measure the fair value. The fair value hierarchy is as follows:

- (1) Quoted prices in active market for identical assets or liabilities (Level 1);*
- (2) Inputs other than quoted prices included within Level 1 that are either directly or indirectly observable for assets or liabilities, (Level 2); and*
- (3) Inputs for assets and liabilities that are not derived from observable data (Level 3).*

The level in the fair value hierarchy within which the fair value measurement is categorized in its entirety shall be determined on the basis of the lowest level input that is significant to the fair value measurement in its entirety. Assessing the significance of a particular input to the fair value measurement in its entirety requires judgment, considering the specific factors to the assets or liabilities.

**REKSA DANA BATAVIA DANA
OBLIGASI ULTIMA
CATATAN ATAS LAPORAN KEUANGAN
PADA TANGGAL 31 DESEMBER 2017 DAN
UNTUK TAHUN YANG BERAKHIR PADA
TANGGAL TERSEBUT**

(Disajikan dalam Rupiah, kecuali Jumlah Unit
Penyertaan Beredar)

**2. IKHTISAR KEBIJAKAN AKUNTANSI DAN
PELAPORAN KEUANGAN PENTING
(lanjutan)**

Instrumen Keuangan (lanjutan)

a. Penentuan Nilai Wajar (lanjutan)

Aset Keuangan

- (1) Aset Keuangan yang Diukur pada Nilai Wajar Melalui Laporan Laba Rugi

Aset keuangan yang diukur pada nilai wajar melalui laporan laba rugi meliputi aset keuangan dalam kelompok diperdagangkan dan aset keuangan yang pada saat pengakuan awal ditetapkan untuk diukur pada nilai wajar melalui laporan laba rugi.

Aset keuangan diklasifikasikan dalam kelompok dimiliki untuk diperdagangkan apabila aset keuangan tersebut diperoleh terutama untuk tujuan dijual kembali dalam waktu dekat.

Aset keuangan ditetapkan sebagai diukur pada nilai wajar melalui laporan laba rugi pada saat pengakuan awal jika memenuhi kriteria sebagai berikut:

- a) Penetapan tersebut mengeliminasi atau mengurangi secara signifikan ketidakkonsistenan pengukuran dan pengakuan yang dapat timbul dari pengukuran aset atau pengakuan keuntungan dan kerugian karena penggunaan dasar-dasar yang berbeda; atau
- b) Aset tersebut merupakan bagian dari kelompok aset keuangan, liabilitas keuangan, atau keduanya, yang dikelola dan kinerjanya dievaluasi berdasarkan nilai wajar, sesuai dengan manajemen risiko atau strategi investasi yang didokumentasikan; atau

**REKSA DANA BATAVIA DANA
OBLIGASI ULTIMA
NOTES TO FINANCIAL STATEMENTS
AS OF DECEMBER 31, 2017 AND
FOR THE YEAR THEN ENDED**

(Expressed in Rupiah, except Number of
Outstanding Investment Units)

**2. SUMMARY OF SIGNIFICANT ACCOUNTING
AND FINANCIAL REPORTING POLICIES
(continued)**

Financial Instruments (continued)

a. Determination of Fair Value (continued)

Financial Assets

- (1) Financial Assets at FVPL

Financial assets at FVPL include financial assets held for trading and financial assets designated upon initial recognition at FVPL.

Financial assets are classified as held for trading if they are acquired for the purpose of selling in the short period of time.

Financial assets may be designated at initial recognition at FVPL if the following criteria are met:

- a) *The designated eliminates or significantly reduces the inconsistent treatment that would otherwise arise from measuring the financial assets or recognizing gains or losses on them on a different basis; or*
- b) *The assets are part of a group of financial assets, financial liabilities, or both which are managed and their performance are evaluated on a fair value basis, in accordance with a documented risk management or investment strategy; or*

**2. IKHTISAR KEBIJAKAN AKUNTANSI DAN
PELAPORAN KEUANGAN PENTING
(lanjutan)**

Instrumen Keuangan (lanjutan)

b. Penentuan Nilai Wajar (lanjutan)

Aset Keuangan

(2) Aset Keuangan yang Diukur pada Nilai Wajar Melalui Laporan Laba Rugi (lanjutan)

- c) Instrumen keuangan tersebut memiliki derivatif melekat, kecuali jika derivatif melekat tersebut tidak memodifikasi secara signifikan arus kas, atau terlihat jelas dengan sedikit atau tanpa analisis, bahwa pemisahan derivatif melekat tidak dapat dilakukan.

Aset keuangan yang diukur pada nilai wajar melalui laporan laba rugi dicatat pada laporan posisi keuangan pada nilai wajarnya. Perubahan nilai wajar langsung diakui dalam laporan laba rugi dan penghasilan komprehensif lain dan bunga yang diperoleh dicatat sebagai pendapatan bunga.

Pada tanggal 31 Desember 2017 dan 2016, kategori ini meliputi portofolio efek dalam efek utang yang merupakan aset keuangan yang dimiliki untuk diperdagangkan.

(1) Pinjaman yang Diberikan dan Piutang

Pinjaman yang diberikan dan piutang adalah aset keuangan non-derivatif dengan pembayaran tetap atau telah ditentukan dan tidak mempunyai kuotasi di pasar aktif. Aset keuangan tersebut tidak dimaksudkan untuk dijual dalam waktu dekat dan tidak diklasifikasikan sebagai aset keuangan yang diukur pada nilai wajar melalui laporan laba rugi.

**2. SUMMARY OF SIGNIFICANT ACCOUNTING
AND FINANCIAL REPORTING POLICIES
(continued)**

Financial Instruments (continued)

b. *Determination of Fair Value (continued)*

Financial Assets

(2) *Financial Assets at FVPL (continued)*

- c) *The financial instruments contains an embedded derivative, unless the embedded derivatives does not significantly modify the cash flows or it is clear, with little or no analysis, that it would not be separately recorded.*

Financial assets at FVPL are recorded in the statements of financial position at fair value. Changes in fair value are recognized directly in the statements of profit or loss and other comprehensive income and interest earned is recorded as interest income.

As of December 31, 2017 and 2016, this category includes investment portfolios in debt instruments, which are financial assets held for trading.

(2) *Loans and Receivables*

Loans and receivables are non-derivative financial assets with fixed or determinable payments that are not quoted in an active market. They are not entered into with the intention of immediate or short-term resale and are not classified as financial assets at FVPL.

**2. IKHTISAR KEBIJAKAN AKUNTANSI DAN
PELAPORAN KEUANGAN PENTING
(lanjutan)**

Instrumen Keuangan (lanjutan)

a. Penentuan Nilai Wajar (lanjutan)

Aset Keuangan (lanjutan)

(2) Pinjaman yang Diberikan dan Piutang
(lanjutan)

Setelah pengukuran awal, pinjaman yang diberikan dan piutang diukur pada biaya perolehan diamortisasi menggunakan metode suku bunga efektif, dikurangi cadangan kerugian penurunan nilai.

Biaya perolehan diamortisasi tersebut memperhitungkan premi atau diskonto yang timbul pada saat perolehan serta imbalan dan biaya yang merupakan bagian integral dari suku bunga efektif. Amortisasi dicatat sebagai bagian dari pendapatan bunga dalam laporan laba rugi dan penghasilan komprehensif lain. Kerugian yang timbul akibat penurunan nilai diakui dalam laporan laba rugi dan penghasilan komprehensif lain.

Pada tanggal 31 Desember 2017 dan 2016, kategori ini meliputi portofolio efek dalam instrumen pasar uang (deposito berjangka), kas di bank, piutang bunga, dan piutang penjualan portofolio efek.

Liabilitas Keuangan dan Instrumen
Ekuitas

Liabilitas keuangan dan instrumen ekuitas Reksa Dana diklasifikasikan sesuai dengan substansi perjanjian kontraktual yang ditandatangani serta definisi liabilitas keuangan dan instrumen ekuitas. Kebijakan akuntansi yang diterapkan untuk liabilitas keuangan dan instrumen ekuitas tertentu diuraikan berikut ini.

**2. SUMMARY OF SIGNIFICANT ACCOUNTING
AND FINANCIAL REPORTING POLICIES
(continued)**

Financial Instruments (continued)

a. *Determination of Fair Value (continued)*

Financial Assets (continued)

(2) *Loans and Receivables (continued)*

After initial measurement, loans and receivables are subsequently measured at amortized cost using the effective interest rate method, less allowance for impairment.

Amortized cost is calculated by taking into account any discount or premium on acquisition and fees and costs that are an integral part of the effective interest rate. The amortization is included as part of interest income in the statements of profit or loss and other comprehensive income. The losses arising from impairment are recognized in the statements of profit or loss and other comprehensive income.

As of December 31, 2017 and 2016, this category includes investment portfolios in money market instruments (time deposits), cash in banks, interest receivables, and receivable on subscriptions.

Financial Liabilities and Equity Instruments

Financial liabilities and equity instruments of the Mutual Fund are classified according to the substance of the contractual arrangements entered into and the definition of a financial liability and equity instrument. The accounting policies adopted for specific financial liabilities and equity instruments are set out below.

**REKSA DANA BATAVIA DANA
OBLIGASI ULTIMA
CATATAN ATAS LAPORAN KEUANGAN
PADA TANGGAL 31 DESEMBER 2017 DAN
UNTUK TAHUN YANG BERAKHIR PADA
TANGGAL TERSEBUT**

(Disajikan dalam Rupiah, kecuali Jumlah Unit
Penyertaan Beredar)

**REKSA DANA BATAVIA DANA
OBLIGASI ULTIMA
NOTES TO FINANCIAL STATEMENTS
AS OF DECEMBER 31, 2017 AND
FOR THE YEAR THEN ENDED**
(Expressed in Rupiah, except Number of
Outstanding Investment Units)

**2. IKHTISAR KEBIJAKAN AKUNTANSI DAN
PELAPORAN KEUANGAN PENTING
(lanjutan)**

Instrumen Keuangan (lanjutan)

a. Penentuan Nilai Wajar (lanjutan)

Liabilitas Keuangan dan Instrumen
Ekuitas (lanjutan)

Liabilitas Keuangan

Kategori ini merupakan liabilitas keuangan yang dimiliki tidak untuk diperdagangkan atau pada saat pengakuan awal tidak ditetapkan untuk diukur pada nilai wajar melalui laporan laba rugi.

Instrumen keuangan yang diterbitkan atau komponen dari instrumen keuangan tersebut, yang tidak diklasifikasikan sebagai liabilitas keuangan yang diukur pada nilai wajar melalui laporan laba rugi, diklasifikasikan sebagai liabilitas keuangan lain-lain, jika substansi perjanjian kontraktual mengharuskan Reksa Dana untuk menyerahkan kas atau aset keuangan lain kepada pemegang instrumen keuangan, atau jika liabilitas tersebut diselesaikan tidak melalui penukaran kas atau aset keuangan lain atau saham sendiri yang jumlahnya tetap atau telah ditetapkan.

Liabilitas keuangan lain-lain

Liabilitas keuangan lain-lain pada pengakuan awal diukur pada nilai wajar dan sesudah pengakuan awal diukur pada biaya perolehan diamortisasi, dengan memperhitungkan dampak amortisasi (akresi) berdasarkan suku bunga efektif atas premi, diskonto dan biaya transaksi yang dapat diatribusikan secara langsung.

Pada tanggal 31 Desember 2017 dan 2016, kategori ini meliputi uang muka diterima atas pemesanan unit penyertaan, utang pajak, provisi pajak penghasilan final, utang pembelian portofolio efek, utang pembelian kembali unit penyertaan dan utang lain-lain.

**2. SUMMARY OF SIGNIFICANT ACCOUNTING
AND FINANCIAL REPORTING POLICIES
(continued)**

Financial Instruments (continued)

a. *Determination of Fair Value (continued)*

Financial Liabilities and Equity Instruments
(continued)

Financial Liabilities

This category pertains to financial liabilities that are not held for trading or not designated at FVPL upon the inception of the liability.

Issued financial instruments or their components, which are not classified as financial liabilities at FVPL are classified as other financial liabilities, where the substance of the contractual arrangement results in the Mutual Fund having an obligation either to deliver cash or another financial asset to the holder, or to satisfy the obligation other than by the exchange of a fixed amount of cash or another financial asset for a fixed number of own equity shares.

Other financial liabilities

Other financial liabilities are recognized initially at fair value and are subsequently carried at amortized cost, taking into account the impact of applying the effective interest rate of amortization (or accretion) for any related premium, discount and any directly attributable transaction costs.

As of December 31, 2017 and 2016, this category includes advance received of subscribed units, tax payables, final income tax provision, liabilities for securities purchased, payable on redemption and other payables.

**REKSA DANA BATAVIA DANA
OBLIGASI ULTIMA
CATATAN ATAS LAPORAN KEUANGAN
PADA TANGGAL 31 DESEMBER 2017 DAN
UNTUK TAHUN YANG BERAKHIR PADA
TANGGAL TERSEBUT**

(Disajikan dalam Rupiah, kecuali Jumlah Unit
Penyertaan Beredar)

**REKSA DANA BATAVIA DANA
OBLIGASI ULTIMA
NOTES TO FINANCIAL STATEMENTS
AS OF DECEMBER 31, 2017 AND
FOR THE YEAR THEN ENDED**
(Expressed in Rupiah, except Number of
Outstanding Investment Units)

**2. IKHTISAR KEBIJAKAN AKUNTANSI DAN
PELAPORAN KEUANGAN PENTING
(lanjutan)**

Instrumen Keuangan (lanjutan)

a. Penentuan Nilai Wajar (lanjutan)

Liabilitas Keuangan dan Instrumen
Ekuitas (lanjutan)

Instrumen Ekuitas

Instrumen ekuitas adalah setiap kontrak yang memberikan hak residual atas aset suatu entitas setelah dikurangi dengan seluruh liabilitasnya.

Suatu instrumen keuangan, yang mencakup kewajiban kontraktual bagi penerbit untuk membeli kembali atau menebus instrumen dan menyerahkan kas atau aset keuangan lain pada saat eksekusi opsi jual, dan memenuhi definisi liabilitas keuangan diklasifikasikan sebagai instrumen ekuitas jika memiliki semua fitur berikut:

- (a) Memberikan hak kepada pemegangnya atas bagian pro-rata aset neto entitas;
- (b) Instrumen berada dalam kelompok instrumen yang merupakan sub-ordinat dari semua kelompok instrumen lain;
- (c) Seluruh instrumen keuangan dalam kelompok memiliki fitur yang identik;
- (d) Instrumen tidak termasuk kewajiban kontraktual untuk menyerahkan kas atau aset keuangan lain kepada entitas lain selain kewajiban untuk membeli kembali; dan
- (e) Jumlah arus kas yang diekspektasikan dihasilkan dari instrumen selama umur instrumen didasarkan secara substansial pada laba rugi penerbit.

**2. SUMMARY OF SIGNIFICANT ACCOUNTING
AND FINANCIAL REPORTING POLICIES
(continued)**

Financial Instruments (continued)

a. *Determination of Fair Value (continued)*

Financial Liabilities and Equity Instruments
(continued)

Equity Instruments

An equity instruments is any contract that evidences a residual interest in the assets of an entity after deducting all of its liabilities.

Financial instruments which include a contractual obligation for the issuer to repurchase or redeem that instrument for cash or another financial asset on exercise of the put and meet the definition of a financial liability are classified as equity instruments when and only when all of the following criteria are met:

- (a) *Provide entitles its holder to a pro-rata share of the net assets;*
- (b) *Instruments is in the class of instruments that is sub-ordinate to all other classes of instruments;*
- (c) *All financial instruments in that class have identical features;*
- (d) *There is no contractual obligation to deliver cash or another financial assets other than the obligation on the issuer to repurchase; and*
- (e) *The amount of the expected cash flows generated from the instrument during the life of the instrument are based substantially on the profit or loss of the issuer.*

**REKSA DANA BATAVIA DANA
OBLIGASI ULTIMA
CATATAN ATAS LAPORAN KEUANGAN
PADA TANGGAL 31 DESEMBER 2017 DAN
UNTUK TAHUN YANG BERAKHIR PADA
TANGGAL TERSEBUT**

(Disajikan dalam Rupiah, kecuali Jumlah Unit
Penyertaan Beredar)

**REKSA DANA BATAVIA DANA
OBLIGASI ULTIMA
NOTES TO FINANCIAL STATEMENTS
AS OF DECEMBER 31, 2017 AND
FOR THE YEAR THEN ENDED**

(Expressed in Rupiah, except Number of
Outstanding Investment Units)

**2. IKHTISAR KEBIJAKAN AKUNTANSI DAN
PELAPORAN KEUANGAN PENTING
(lanjutan)**

Instrumen Keuangan (lanjutan)

b. Saling Hapus Instrumen Keuangan

Aset keuangan dan liabilitas keuangan saling hapus dan nilai netonya disajikan dalam laporan posisi keuangan jika, dan hanya jika, Reksa Dana saat ini memiliki hak yang berkekuatan hukum untuk melakukan saling hapus atas jumlah yang telah diakui tersebut dan berniat untuk menyelesaikan secara neto atau untuk merealisasikan aset dan menyelesaikan liabilitasnya secara simultan.

c. Penurunan Nilai Aset Keuangan

Pada setiap tanggal laporan posisi keuangan, Manajer Investasi menelaah apakah suatu aset keuangan atau kelompok aset keuangan telah mengalami penurunan nilai.

Manajer Investasi pertama-tama menentukan apakah terdapat bukti objektif mengenai penurunan nilai atas aset keuangan yang signifikan secara individual, atau secara kolektif untuk aset keuangan yang jumlahnya tidak signifikan secara individual. Jika Manajer Investasi menentukan tidak terdapat bukti objektif mengenai penurunan nilai atas aset keuangan yang dinilai secara individual, baik aset keuangan tersebut signifikan atau tidak signifikan, maka aset tersebut dimasukkan ke dalam kelompok aset keuangan yang memiliki karakteristik risiko kredit yang sejenis dan menilai penurunan nilai kelompok tersebut secara kolektif. Aset yang penurunan nilainya dinilai secara individual, dan untuk itu kerugian penurunan nilai diakui atau tetap diakui, tidak termasuk dalam penilaian penurunan nilai secara kolektif.

**2. SUMMARY OF SIGNIFICANT ACCOUNTING
AND FINANCIAL REPORTING POLICIES
(continued)**

Financial Instruments (continued)

b. Offsetting of Financial Instruments

Financial assets and liabilities are offset and the net amount reported in the statements of financial position if, and only if, the Mutual Fund currently has the enforceable right to offset the recognized amounts and there is intention to settle on a net basis, or to realize the asset and settle the liability simultaneously.

c. Impairment of Financial Assets

The investment Manager assesses at each statements of financial position date whether a financial asset or group of financial assets carried at amortized cost is impaired.

The Investment Manager first assesses whether objective evidence of impairment exists for financial assets that are individually significant, or collectively for financial assets that are not individually significant. If the Investment Manager determines that no objective evidence of impairment exists for an individually assessed financial asset, whether significant or not, the assets is included in a group of financial assets with similar credit risk characteristics and that group of financial assets is collectively assessed for impairment. Assets that are individually assessed for impairment and for which an impairment loss, is or continue to be recognized are not included in a collective assessment of impairment.

**REKSA DANA BATAVIA DANA
OBLIGASI ULTIMA
CATATAN ATAS LAPORAN KEUANGAN
PADA TANGGAL 31 DESEMBER 2017 DAN
UNTUK TAHUN YANG BERAKHIR PADA
TANGGAL TERSEBUT**

(Disajikan dalam Rupiah, kecuali Jumlah Unit
Penyertaan Beredar)

**REKSA DANA BATAVIA DANA
OBLIGASI ULTIMA
NOTES TO FINANCIAL STATEMENTS
AS OF DECEMBER 31, 2017 AND
FOR THE YEAR THEN ENDED**
(Expressed in Rupiah, except Number of
Outstanding Investment Units)

**2. IKHTISAR KEBIJAKAN AKUNTANSI DAN
PELAPORAN KEUANGAN PENTING
(lanjutan)**

Instrumen Keuangan (lanjutan)

c. Penurunan Nilai Aset Keuangan (lanjutan)

Jika terdapat bukti objektif bahwa penurunan nilai telah terjadi atas aset dalam kategori pinjaman yang diberikan dan piutang, maka jumlah kerugian tersebut diukur sebagai selisih antara nilai tercatat aset dengan nilai kini estimasi arus kas masa depan (tidak termasuk kerugian kredit di masa depan yang belum terjadi) yang didiskonto menggunakan suku bunga efektif awal dari aset tersebut (yang merupakan suku bunga efektif yang dihitung pada saat pengakuan awal). Nilai tercatat aset tersebut langsung dikurangi dengan penurunan nilai yang terjadi atau menggunakan akun cadangan dan jumlah kerugian yang terjadi diakui dalam laporan laba rugi dan penghasilan komprehensif lain.

Jika, pada tahun berikutnya, jumlah kerugian penurunan nilai berkurang karena suatu peristiwa yang terjadi setelah penurunan nilai tersebut diakui, maka dilakukan penyesuaian atas cadangan kerugian penurunan nilai yang sebelumnya diakui. Pemulihan penurunan nilai selanjutnya diakui dalam laporan laba rugi dan penghasilan komprehensif lain, dengan ketentuan nilai tercatat aset setelah pemulihan penurunan nilai tidak melampaui biaya perolehan diamortisasi pada tanggal pemulihan tersebut.

d. Penghentian Pengakuan

Aset Keuangan

Aset keuangan (atau bagian dari aset keuangan atau kelompok aset keuangan serupa) dihentikan pengakuannya jika:

**2. SUMMARY OF SIGNIFICANT ACCOUNTING
AND FINANCIAL REPORTING POLICIES
(continued)**

Financial Instruments (continued)

c. Impairment of Financial Assets (continued)

If there is an objective evidence that an impairment loss on loans and receivables has been incurred, the amount of the loss is measured as the difference between the asset's carrying amount and the present value of estimated future cash flows (excluding future credit losses that have not been incurred) discounted at the financial assets' original effective interest rate (i.e., the effective interest rate computed at initial recognition). The carrying amount of the asset shall be reduced either directly or through the use of an allowance account. The amount of loss is charged to the statement of profit or loss and other comprehensive income.

If, in a subsequent year, the amount of the impairment loss decreases because of an event occurring after the impairment was recognized, the previously recognized impairment loss is reversed. Any subsequent reversal of an impairment loss is recognized in the statements of profit or loss and other comprehensive income, to the extent that the carrying value of the asset does not exceed its amortized cost at the reversal date.

d. Derecognition

Financial Assets

Financial asset (or, where applicable, a part of a financial asset or part of a group of similar financial assets) is derecognized when:

**REKSA DANA BATAVIA DANA
OBLIGASI ULTIMA
CATATAN ATAS LAPORAN KEUANGAN
PADA TANGGAL 31 DESEMBER 2017 DAN
UNTUK TAHUN YANG BERAKHIR PADA
TANGGAL TERSEBUT**

(Disajikan dalam Rupiah, kecuali Jumlah Unit
Penyertaan Beredar)

**REKSA DANA BATAVIA DANA
OBLIGASI ULTIMA
NOTES TO FINANCIAL STATEMENTS
AS OF DECEMBER 31, 2017 AND
FOR THE YEAR THEN ENDED**
(Expressed in Rupiah, except Number of
Outstanding Investment Units)

**2. IKHTISAR KEBIJAKAN AKUNTANSI DAN
PELAPORAN KEUANGAN PENTING
(lanjutan)**

Instrumen Keuangan (lanjutan)

d. Penghentian Pengakuan (lanjutan)

Aset Keuangan (lanjutan)

- a) Hak kontraktual atas arus kas yang berasal dari aset keuangan tersebut berakhir;
- b) Reksa Dana tetap memiliki hak untuk menerima arus kas dari aset keuangan tersebut, namun juga menanggung kewajiban kontraktual untuk membayar kepada pihak ketiga atas arus kas yang diterima tersebut secara penuh tanpa adanya penundaan yang signifikan berdasarkan suatu kesepakatan; atau
- c) Reksa Dana telah mentransfer haknya untuk menerima arus kas dari aset keuangan dan (i) telah mentransfer secara substansial seluruh risiko dan manfaat atas aset keuangan, atau (ii) secara substansial tidak mentransfer atau tidak memiliki seluruh risiko dan manfaat atas aset keuangan, namun telah mentransfer pengendalian atas aset keuangan tersebut.

Ketika Reksa Dana telah mentransfer hak untuk menerima arus kas dari suatu aset keuangan atau telah menjadi pihak dalam suatu kesepakatan, dan secara substansial tidak mentransfer dan tidak memiliki seluruh risiko dan manfaat atas aset keuangan dan masih memiliki pengendalian atas aset tersebut, maka aset keuangan diakui sebesar keterlibatan berkelanjutan dengan aset keuangan tersebut. Keterlibatan berkelanjutan dalam bentuk pemberian jaminan atas aset yang ditransfer diukur berdasarkan jumlah terendah antara nilai aset yang ditransfer dengan nilai maksimal dari pembayaran yang diterima yang mungkin harus dibayar kembali oleh Reksa Dana.

**2. SUMMARY OF SIGNIFICANT ACCOUNTING
AND FINANCIAL REPORTING POLICIES
(continued)**

Financial Instruments (continued)

d. Derecognition (continued)

Financial Assets (continued)

- a) *The rights to receive cash flows from the financial asset have expired;*
- b) *The Mutual Fund retains the right to receive cash flows from the asset, but has assumed a contractual obligation to pay them in full without material delay to a third party under a "pass-through" arrangement; or*
- c) *The Mutual Fund has transferred its rights to receive cash flows from the financial asset and either (i) has transferred substantially all the risks and rewards of the financial asset, or (ii) has neither transferred nor retained substantially all the risks and rewards of the financial asset, but has transferred control of the financial asset.*

Where the Mutual Fund has transferred its rights to receive cash flows from a financial asset or has entered into a pass-through arrangement, and has neither transferred nor retained substantially all the risks and rewards of the financial asset nor is transferred control of the financial asset, the asset is recognized to the extent of the Mutual Fund continuing involvement in the financial asset. Continuing involvement that takes the form of a guarantee over the transferred asset is measured at the lower of the original carrying amount of the asset and the maximum amount of consideration that the Mutual Fund could be required to repay.

**REKSA DANA BATAVIA DANA
OBLIGASI ULTIMA
CATATAN ATAS LAPORAN KEUANGAN
PADA TANGGAL 31 DESEMBER 2017 DAN
UNTUK TAHUN YANG BERAKHIR PADA
TANGGAL TERSEBUT**

(Disajikan dalam Rupiah, kecuali Jumlah Unit
Penyertaan Beredar)

**REKSA DANA BATAVIA DANA
OBLIGASI ULTIMA
NOTES TO FINANCIAL STATEMENTS
AS OF DECEMBER 31, 2017 AND
FOR THE YEAR THEN ENDED**
(Expressed in Rupiah, except Number of
Outstanding Investment Units)

**2. IKHTISAR KEBIJAKAN AKUNTANSI DAN
PELAPORAN KEUANGAN PENTING
(lanjutan)**

d. Penghentian Pengakuan (lanjutan)

Liabilitas Keuangan

Liabilitas keuangan dihentikan pengakuannya jika liabilitas keuangan tersebut berakhir, dibatalkan, atau telah kadaluarsa. Jika liabilitas keuangan tertentu digantikan dengan liabilitas keuangan lain dari pemberi pinjaman yang sama namun dengan persyaratan yang berbeda secara substansial, atau terdapat modifikasi secara substansial atas ketentuan liabilitas keuangan yang ada saat ini, maka pertukaran atau modifikasi tersebut dianggap sebagai penghentian pengakuan liabilitas keuangan awal. Pengakuan timbulnya liabilitas keuangan baru serta selisih antara nilai tercatat liabilitas keuangan awal dengan yang baru diakui dalam laporan laba rugi dan penghasilan komprehensif lain.

Pengakuan Pendapatan dan Beban

Pendapatan diakui ketika kemungkinan besar manfaat ekonomi masa depan akan mengalir ke Reksa Dana dan manfaat ini dapat diukur secara andal. Kriteria pengakuan spesifik juga harus terpenuhi sebelum pendapatan diakui.

Pendapatan bunga diakui berdasarkan proporsi waktu dalam laporan laba rugi dan penghasilan komprehensif lain, termasuk pendapatan bunga dari rekening giro, instrumen pasar uang dan efek utang yang diukur pada nilai wajar melalui laporan laba rugi.

Keuntungan atau kerugian neto atas portofolio efek terdiri dari keuntungan atau kerugian investasi yang belum direalisasi akibat kenaikan atau penurunan harga pasar (nilai wajar) serta keuntungan atau kerugian investasi yang telah direalisasi. Keuntungan dan kerugian yang telah direalisasi neto atas penjualan portofolio efek dihitung berdasarkan harga pokok yang menggunakan metode rata-rata tertimbang.

**2. SUMMARY OF SIGNIFICANT ACCOUNTING
AND FINANCIAL REPORTING POLICIES
(continued)**

d. Derecognition (continued)

Financial Liabilities

A financial liability is derecognized when the obligation under the contract is discharged, cancelled, or has expired. Where an existing financial liability is replaced by another from the same lender on substantially different terms, or the terms of an existing liability are substantially modified, such an exchange or modification is treated as a derecognition of the original financial liability. The recognition of a new financial liability and the difference in the respective carrying amounts is recognized in the statements of profit or loss and other comprehensive income.

Income and Expense Recognition

Income is recognized to the extent that it is probable that future economic benefits will flow to the Mutual Fund and these benefits can be reliably measured. The following specific recognition criteria must also be met before income is recognized.

Interest income is recognized on a time-proportionate basis in the statements of profit or loss and other comprehensive income, which include interest income from giro accounts, money market instruments and debt instruments which are measured at FVPL

Net gain or loss from investment portfolios represents unrealized gain or loss on investments arising from the increase or decrease in market values (fair values) and realized gain or loss on investments. Net realized gain or loss from sales of investment portfolios is calculated based on the cost of using the weighted average method.

**REKSA DANA BATAVIA DANA
OBLIGASI ULTIMA
CATATAN ATAS LAPORAN KEUANGAN
PADA TANGGAL 31 DESEMBER 2017 DAN
UNTUK TAHUN YANG BERAKHIR PADA
TANGGAL TERSEBUT**

(Disajikan dalam Rupiah, kecuali Jumlah Unit
Penyertaan Beredar)

**REKSA DANA BATAVIA DANA
OBLIGASI ULTIMA
NOTES TO FINANCIAL STATEMENTS
AS OF DECEMBER 31, 2017 AND
FOR THE YEAR THEN ENDED**

(Expressed in Rupiah, except Number of
Outstanding Investment Units)

**2. IKHTISAR KEBIJAKAN AKUNTANSI DAN
PELAPORAN KEUANGAN PENTING
(lanjutan)**

**Pengakuan Pendapatan dan Beban
(lanjutan)**

Beban investasi diakui secara akrual dan harian.

Pajak Penghasilan

Reksa Dana berbentuk Kontrak Investasi Kolektif adalah subjek pajak yang diperlakukan sebagai persekutuan, kongsi, atau firma. Objek pajak penghasilan Reksa Dana diatur dalam Surat Edaran Direktorat Jendral Pajak No. SE-18/PJ.42/1996 tanggal 30 April 1996 tentang Pajak Penghasilan atas Usaha Reksa Dana, serta ketentuan pajak yang berlaku. Objek pajak penghasilan terbatas hanya pada penghasilan yang diterima oleh Reksa Dana, sedangkan pembelian kembali (pelunasan) unit penyertaan dan pembagian laba (pembagian uang tunai) yang dibayarkan Reksa Dana kepada pemegang unit penyertaan bukan merupakan objek pajak penghasilan.

Pajak Penghasilan Final

Sesuai dengan peraturan perundangan perpajakan, pendapatan yang telah dikenakan pajak penghasilan final tidak lagi dilaporkan sebagai pendapatan kena pajak, dan semua beban sehubungan dengan pendapatan yang telah dikenakan pajak penghasilan final tidak boleh dikurangkan. Dilain pihak, baik pendapatan maupun beban tersebut dipakai dalam penghitungan laba rugi menurut akuntansi. Oleh karena itu, tidak terdapat perbedaan temporer sehingga tidak diakui adanya aset atau liabilitas pajak tangguhan.

Apabila nilai tercatat aset atau liabilitas yang berhubungan dengan pajak penghasilan final berbeda dari dasar pengenaan pajaknya, maka perbedaan tersebut tidak diakui sebagai aset atau liabilitas pajak tangguhan.

Beban pajak atas pendapatan yang dikenakan pajak penghasilan final diakui secara proporsional dengan jumlah pendapatan menurut akuntansi yang diakui pada tahun berjalan.

**2. SUMMARY OF SIGNIFICANT ACCOUNTING
AND FINANCIAL REPORTING POLICIES
(continued)**

**Income and Expense Recognition
(continued)**

Investment expenses are accrued on a daily basis.

Income Tax

The Mutual Funds formed under Collective Investment Contracts are subject to income tax similar to those of partnership. The Mutual Fund's taxable income on its operations is being regulated by the circular Letter of the Directorate General of Taxation No. SE-18/PJ.42/1996 dated April 30, 1996 regarding Income Tax on Mutual Fund's Operations, and other prevailing tax regulations. The taxable income pertains only to the Mutual Fund's income, while the redemption of investment units and the distributed income (cash distribution) by the Mutual Fund to its holders of investment unit are not taxable.

Final Income Tax

In accordance with the tax laws and regulations, income subject to final income tax is not to be reported as taxable income, and all expenses related to income subject to final income tax are not deductible. However, such income and expenses are included in the profit and loss calculation for accounting purposes. Therefore, there are no temporary differences on which deferred tax asset or liability is not recognized.

If the carrying amount of an asset or liability related to final income tax differs from its taxable base, the difference is not recognized as deferred tax assets or liabilities.

The current tax expense on income subject to final income tax is recognized in proportion to the total income recognized during the year for accounting purposes.

**REKSA DANA BATAVIA DANA
OBLIGASI ULTIMA
CATATAN ATAS LAPORAN KEUANGAN
PADA TANGGAL 31 DESEMBER 2017 DAN
UNTUK TAHUN YANG BERAKHIR PADA
TANGGAL TERSEBUT**

(Disajikan dalam Rupiah, kecuali Jumlah Unit
Penyertaan Beredar)

**REKSA DANA BATAVIA DANA
OBLIGASI ULTIMA
NOTES TO FINANCIAL STATEMENTS
AS OF DECEMBER 31, 2017 AND
FOR THE YEAR THEN ENDED**
(Expressed in Rupiah, except Number of
Outstanding Investment Units)

**2. IKHTISAR KEBIJAKAN AKUNTANSI DAN
PELAPORAN KEUANGAN PENTING
(lanjutan)**

Pajak Penghasilan (lanjutan)

Pajak Penghasilan Final (lanjutan)

Selisih antara jumlah pajak penghasilan final terutang dengan jumlah yang dibebankan sebagai beban investasi - pajak final pada laporan laba rugi dan penghasilan komprehensif lain diakui sebagai pajak dibayar di muka atau utang pajak.

Informasi Segmen

Bentuk pelaporan segmen adalah segmen investasi Reksa Dana. Segmen investasi berdasarkan adalah komponen investasi Reksa Dana yang dapat dibedakan berdasarkan jenis portofolio efek dan komponen itu memiliki risiko dan imbalan yang berbeda dengan risiko dan imbalan segmen lain.

**Perubahan pada Pernyataan Standar
Akuntansi Keuangan dan Interpretasi
Pernyataan Standar Akuntansi Keuangan**

Standar baru, amandemen dan interpretasi yang telah diterbitkan, efektif berlaku pada atau setelah 1 Januari 2018 yang mungkin berdampak pada laporan keuangan adalah sebagai berikut:

- PSAK No. 69 - "Agrikultur";
- Amandemen PSAK No. 2 (Revisi 2016): "Laporan Arus Kas tentang Prakarsa Pengungkapan";
- Amandemen PSAK No. 13: "Properti Investasi";
- Amandemen PSAK No. 16 (Revisi 2015) - "Agrikultur: Tanaman Produktif";
- Amandemen PSAK No. 46 (Revisi 2016): "Pajak Penghasilan tentang Pengakuan Aset Pajak Tangguhan untuk Rugi yang Belum Direalisasi";
- PSAK No. 15 (Revisi 2017) - "Investasi pada Entitas Asosiasi dan Ventura Bersama"; dan
- PSAK No. 67 (Revisi 2017) - "Pengungkapan Kepentingan dalam Entitas Lain".

**2. SUMMARY OF SIGNIFICANT ACCOUNTING
AND FINANCIAL REPORTING POLICIES
(continued)**

Income Tax (continued)

Final Income Tax (continued)

The difference between the amount of final income tax payable and the amount charged as investments expense - final tax in the statement of profit or loss and other comprehensive income is recognized either as prepaid taxes or taxes payable, accordingly.

Segment Information

The forms of segment reporting is based on the investment of the Mutual Fund. Investment segment is a component of the Mutual Fund investments may differ according to the type of portfolio securities which are subject to risks and returns that are different from the risks and returns of other segments.

**Changes to Statements of Financial
Accounting Standards and Interpretations
of Statements of Financial Accounting
Standards**

The new standard, amendment and interpretations that have been issued, on or after the applicable effective January 1, 2018 that may have an impact on the financial statements is as follows:

- SFAS No. 69 - "Agriculture";
- SFAS No. 2 (Revised 2016): "Cash Flow Statement of Disclosure Initiatives";
- SFAS No. 13: "Investment Property";
- SFAS No. 16 (Revised 2015) - "Agriculture: Productive Plants";
- SFAS No. 46 (Revised 2016): "Income Tax on Deferred Tax Assets Recognition for Unrealized Losses";
- SFAS No. 15 (Revised 2017) - "Investments in Associated Entities and Joint Venture"; and
- SFAS No. 67 (Revised 2017) - "Disclosure of Interest in Other Entities".

**REKSA DANA BATAVIA DANA
OBLIGASI ULTIMA
CATATAN ATAS LAPORAN KEUANGAN
PADA TANGGAL 31 DESEMBER 2017 DAN
UNTUK TAHUN YANG BERAKHIR PADA
TANGGAL TERSEBUT**

(Disajikan dalam Rupiah, kecuali Jumlah Unit
Penyertaan Beredar)

**REKSA DANA BATAVIA DANA
OBLIGASI ULTIMA
NOTES TO FINANCIAL STATEMENTS
AS OF DECEMBER 31, 2017 AND
FOR THE YEAR THEN ENDED**
(Expressed in Rupiah, except Number of
Outstanding Investment Units)

**2. IKHTISAR KEBIJAKAN AKUNTANSI DAN
PELAGORAN KEUANGAN PENTING
(lanjutan)**

**Perubahan pada Pernyataan Standar
Akuntansi Keuangan dan Interpretasi
Pernyataan Standar Akuntansi Keuangan
(lanjutan)**

Manajer Investasi dan Bank Kustodian sedang mengevaluasi dampak potensial dari penerapan standar akuntansi revisi/baru tersebut di atas terhadap laporan keuangan Reksa Dana.

Peristiwa Setelah Periode Pelaporan

Peristiwa-peristiwa yang terjadi setelah periode pelaporan yang menyediakan tambahan informasi mengenai posisi keuangan Reksa Dana pada tanggal laporan posisi keuangan (peristiwa penyesuaian), jika ada, telah tercermin dalam laporan keuangan. Peristiwa-peristiwa yang terjadi setelah periode pelaporan yang tidak memerlukan penyesuaian (peristiwa non-penyesuaian), apabila jumlahnya material, telah diungkapkan dalam laporan keuangan.

**3. PENGGUNAAN PERTIMBANGAN,
ESTIMASI DAN ASUMSI MANAJER
INVESTASI**

Dalam penerapan kebijakan akuntansi Reksa Dana, seperti yang diungkapkan dalam Catatan 2 atas laporan keuangan, Manajer Investasi harus membuat pertimbangan, estimasi dan asumsi atas nilai tercatat aset dan liabilitas yang tidak tersedia oleh sumber-sumber lain. Estimasi dan asumsi berdasarkan pada pengalaman historis dan faktor lain yang dipertimbangkan relevan.

**2. SUMMARY OF SIGNIFICANT ACCOUNTING
AND FINANCIAL REPORTING POLICIES
(continued)**

**Changes to Statements of Financial
Accounting Standards and Interpretations
of Statements of Financial Accounting
Standards (continued)**

The Investment Manager and Custodian Bank are currently evaluating the potential impact of the application of the revised/new accounting standards above to the Fund's financial statements

Events After the Reporting Period

Post year-end events that provide additional information about the Mutual Fund's statement of financial position at the reporting date (adjusting events), if any, are reflected in the financial statements. Post year-end events that are not adjusting events are disclosed in the notes to financial statements when its material.

**3. THE INVESTMENT MANAGER USE OF
JUDGMENTS, ESTIMATES AND
ASSUMPTIONS**

In the application of the Mutual Fund's accounting policies, which are described in Note 2 to the financial statements, the Investment Manager is required to make judgments, estimates and assumptions about the carrying amounts of asset and liabilities that are not readily apparent from other sources. The estimates and assumptions are based on historical experience and other factors that are considered to be relevant.

**REKSA DANA BATAVIA DANA
OBLIGASI ULTIMA
CATATAN ATAS LAPORAN KEUANGAN
PADA TANGGAL 31 DESEMBER 2017 DAN
UNTUK TAHUN YANG BERAKHIR PADA
TANGGAL TERSEBUT**

(Disajikan dalam Rupiah, kecuali Jumlah Unit
Penyertaan Beredar)

**REKSA DANA BATAVIA DANA
OBLIGASI ULTIMA
NOTES TO FINANCIAL STATEMENTS
AS OF DECEMBER 31, 2017 AND
FOR THE YEAR THEN ENDED**
(Expressed in Rupiah, except Number of
Outstanding Investment Units)

**3. PENGGUNAAN PERTIMBANGAN,
ESTIMASI DAN ASUMSI MANAJER
INVESTASI (lanjutan)**

Manajer Investasi berkeyakinan bahwa pengungkapan berikut telah mencakup ikhtisar pertimbangan, estimasi dan asumsi signifikan yang dibuat oleh Manajer Investasi, yang berdampak terhadap jumlah-jumlah yang dilaporkan serta pengungkapan dalam laporan keuangan.

Pertimbangan

Pertimbangan berikut dibuat oleh Manajer Investasi dalam proses implementasi kebijakan akuntansi Reksa Dana yang memiliki dampak yang paling signifikan terhadap jumlah-jumlah yang diakui dalam laporan keuangan:

Mata Uang Fungsional

Mata uang fungsional Reksa Dana adalah mata uang lingkungan ekonomi utama dimana Reksa Dana beroperasi. Mata uang tersebut, antara lain, adalah yang paling memengaruhi nilai portofolio efek dan unit penyertaan, mata uang dari negara yang kekuatan persaingan dan peraturannya sebagian besar menentukan nilai portofolio efek dan unit penyertaan, dan merupakan mata uang yang mana dana dari aktivitas pendanaan dihasilkan.

Klasifikasi Instrumen Keuangan

Reksa Dana menentukan klasifikasi aset dan liabilitas tertentu sebagai aset keuangan dan liabilitas keuangan dengan pertimbangan apakah aset dan liabilitas tersebut memenuhi definisi yang ditetapkan dalam PSAK No. 55. Dengan demikian, aset keuangan dan liabilitas keuangan dicatat sesuai dengan kebijakan akuntansi Reksa Dana seperti yang diungkapkan dalam Catatan 2.

**3. THE INVESTMENT MANAGER USE OF
JUDGMENTS, ESTIMATES AND
ASSUMPTIONS (continued)**

The Investment Manager believes that the following represents a summary of the significant judgments, estimates and assumptions that affected certain reported amounts and disclosures in the financial statements.

Judgments

The following judgments are made by the Investment Manager in the process of applying the Mutual Fund's accounting policies that have the most significant effects on the amounts recognized in the financial statements:

Functional Currency

The Mutual Fund's functional currency is the currency of the primary economic environment in which the Mutual Fund operates. It is the currency, among others, that mainly influences the values of investments portfolio and units, of the country whose competitive forces and regulations mainly determine the value of investment portfolios and units. And the currency which funds from financing activities are generated.

Classification of Financial Instrument

The Mutual Fund determines the classifications of certain assets and liabilities as financial assets and financial liabilities by judging if they meet the definition set forth in SFAS No. 55. Accordingly, the financial assets and financial liabilities are accounted for in accordance with the Mutual Fund's accounting policies disclosed in Note 2.

**REKSA DANA BATAVIA DANA
OBLIGASI ULTIMA
CATATAN ATAS LAPORAN KEUANGAN
PADA TANGGAL 31 DESEMBER 2017 DAN
UNTUK TAHUN YANG BERAKHIR PADA
TANGGAL TERSEBUT**

(Disajikan dalam Rupiah, kecuali Jumlah Unit
Penyertaan Beredar)

**REKSA DANA BATAVIA DANA
OBLIGASI ULTIMA
NOTES TO FINANCIAL STATEMENTS
AS OF DECEMBER 31, 2017 AND
FOR THE YEAR THEN ENDED**
(Expressed in Rupiah, except Number of
Outstanding Investment Units)

**3. PENGGUNAAN PERTIMBANGAN,
ESTIMASI DAN ASUMSI MANAJER
INVESTASI (lanjutan)**

Pertimbangan (lanjutan)

Cadangan Kerugian Penurunan Nilai Aset
Keuangan

Cadangan kerugian penurunan nilai dipelihara pada jumlah yang menurut Manajer Investasi adalah memadai untuk menutup kemungkinan tidak tertagihnya aset keuangan. Pada setiap tanggal laporan posisi keuangan, Reksa Dana secara spesifik menelaah apakah telah terdapat bukti objektif bahwa suatu aset keuangan telah mengalami penurunan nilai (tidak tertagih).

Jumlah cadangan yang dibentuk adalah berdasarkan pengalaman penagihan masa lalu dan faktor-faktor lainnya yang mungkin memengaruhi kolektibilitas, antara lain kemungkinan kesulitan likuiditas atau kesulitan keuangan yang signifikan yang dialami oleh debitur atau penundaan pembayaran yang signifikan.

Jika terdapat bukti objektif penurunan nilai, maka saat dan besaran jumlah yang dapat ditagih diestimasi berdasarkan pengalaman kerugian masa lalu. Cadangan kerugian penurunan nilai dibentuk atas akun-akun yang diidentifikasi secara spesifik telah mengalami penurunan nilai.

Suatu evaluasi atas piutang yang bertujuan untuk mengidentifikasi jumlah cadangan yang harus dibentuk, dilakukan secara berkala sepanjang tahun. Oleh karena itu, saat dan besaran jumlah cadangan kerugian penurunan nilai yang tercatat pada setiap periode dapat berbeda tergantung pada pertimbangan dan estimasi yang digunakan.

Nilai tercatat pinjaman yang diberikan dan piutang diungkapkan pada Catatan 21.

**3. THE INVESTMENT MANAGER USE OF
JUDGMENTS, ESTIMATES AND
ASSUMPTIONS (continued)**

Judgments (continued)

Allowance for Impairment of Financial Assets

Allowance for impairment of losses is maintained at a level considered by Investment Manager is adequate to provide for potentially uncollectible financial assets. The Mutual Funds assesses specifically at each statements of financial position date whether there is objective evidence that a financial asset is impaired (uncollectible).

The level of allowance is based on past collection experience and other factors that may affect collectibility, such as the probability of insolvency or significant financial difficulties of the debtors or significant delay in payments.

If there is an objective evidence of impairment, timing and collectible amounts are estimated based on historical loss data in the past. Allowance of impairment is provided on accounts specifically identified as impaired. Evaluation of receivables to determine the total allowance to be provided is performed periodically during the year.

Therefore, the timing and amount of allowance impairment loss recorded at each period might differ based on the judgments and estimates that have been used.

The carrying value of the Mutual Fund's loans and receivables are set out in Note 21.

**REKSA DANA BATAVIA DANA
OBLIGASI ULTIMA
CATATAN ATAS LAPORAN KEUANGAN
PADA TANGGAL 31 DESEMBER 2017 DAN
UNTUK TAHUN YANG BERAKHIR PADA
TANGGAL TERSEBUT**

(Disajikan dalam Rupiah, kecuali Jumlah Unit
Penyertaan Beredar)

**REKSA DANA BATAVIA DANA
OBLIGASI ULTIMA
NOTES TO FINANCIAL STATEMENTS
AS OF DECEMBER 31, 2017 AND
FOR THE YEAR THEN ENDED**
(Expressed in Rupiah, except Number of
Outstanding Investment Units)

**3. PENGGUNAAN PERTIMBANGAN,
ESTIMASI DAN ASUMSI MANAJER
INVESTASI (lanjutan)**

Pertimbangan (lanjutan)

Pajak Penghasilan

Pertimbangan yang signifikan dibutuhkan untuk menentukan jumlah pajak penghasilan. Terdapat banyak transaksi dan perhitungan yang mengakibatkan ketidakpastian penentuan jumlah pajak penghasilan.

Estimasi dan Asumsi

Asumsi utama mengenai masa depan dan sumber utama lain dalam mengestimasi ketidakpastian pada tanggal pelaporan yang mempunyai risiko signifikan yang dapat menyebabkan penyesuaian material terhadap nilai tercatat aset dan liabilitas dalam periode selanjutnya diungkapkan di bawah ini.

Manajer Investasi mendasarkan asumsi dan estimasi pada parameter yang tersedia saat laporan keuangan disusun. Keadaan dan asumsi yang ada tentang perkembangan masa depan dapat berubah karena perubahan kondisi pasar yang timbul di luar kendali Manajer Investasi. Perubahan tersebut tercermin dalam asumsi ketika terjadi.

Nilai Wajar Instrumen Keuangan

Standar Akuntansi Keuangan di Indonesia mensyaratkan pengukuran aset keuangan dan liabilitas keuangan tertentu pada nilai wajarnya, dan penyajian ini mengharuskan penggunaan estimasi. Komponen pengukuran nilai wajar yang signifikan ditentukan berdasarkan bukti objektif yang dapat diverifikasi (seperti nilai tukar dan suku bunga), sedangkan saat dan besaran perubahan nilai wajar dapat menjadi berbeda karena penggunaan metode penilaian yang berbeda.

Nilai wajar aset keuangan dan liabilitas keuangan diungkapkan pada Catatan 21.

**3. THE INVESTMENT MANAGER USE OF
JUDGMENTS, ESTIMATES AND
ASSUMPTIONS (continued)**

Judgments (continued)

Income Taxes

Significant judgment is required in determining the provision for income taxes. There are many transactions and calculations for which the ultimate tax determination is uncertain.

Estimates and Assumptions

The key assumptions concerning the future and other key sources of estimation uncertainty at the reporting date that have a significant risk of causing a material adjustment to the carrying amounts of assets and liabilities within the next financial period are disclosed below.

The Investment Manager based its assumptions and estimates in parameters available when the financial statements were prepared. Existing circumstances and assumptions about future developments may change due to market changes on circumstances arising beyond the control of the Investment Manager. Such changes are reflected in the assumptions when they occur.

Fair Values of Financial Instrument

Indonesian Financial Accounting Standards require measurement of certain financial assets and financial liabilities at fair value, and the disclosure requires the use of estimates. Significant component of fair value measurement is determined based on verifiable objective evidence (i.e., foreign exchange rate and interest rate), while timing and amount of changes in fair value might differ due to different valuation method used.

The fair value of financial assets and financial liabilities are set out in Note 21.

**REKSA DANA BATAVIA DANA
OBLIGASI ULTIMA
CATATAN ATAS LAPORAN KEUANGAN
PADA TANGGAL 31 DESEMBER 2017 DAN
UNTUK TAHUN YANG BERAKHIR PADA
TANGGAL TERSEBUT**

(Disajikan dalam Rupiah, kecuali Jumlah Unit
Penyertaan Beredar)

**REKSA DANA BATAVIA DANA
OBLIGASI ULTIMA
NOTES TO FINANCIAL STATEMENTS
AS OF DECEMBER 31, 2017 AND
FOR THE YEAR THEN ENDED**

(Expressed in Rupiah, except Number of
Outstanding Investment Units)

4. PORTOFOLIO EFEK

Rincian portofolio efek pada tanggal
31 Desember 2017 dan 2016 adalah:

Instrumen Pasar Uang

2017					
Jenis efek	Nilai nominal/ <i>Nominal value</i>	Tingkat bunga per tahun/ <i>Interest rate per annum (%)</i>	Tanggal jatuh tempo/ <i>Maturity date</i>	Persentase terhadap jumlah portofolio efek/ <i>Percentage of total investment portfolios (%)</i>	<i>Type of investments</i>
Deposito Berjangka					Time Deposits
PT Bank Bukopin Tbk	10.000.000.000	7,00	2-Jan-18	5,19	<i>PT Bank Bukopin Tbk</i>
PT Bank Mayapada Internasional Tbk	5.000.000.000	7,05	15-Jan-18	2,59	<i>PT Bank Mayapada Internasional Tbk</i>
PT Bank Bukopin Tbk	3.000.000.000	7,00	15-Jan-18	1,56	<i>PT Bank Bukopin Tbk</i>
PT Bank Bukopin Tbk	3.000.000.000	7,25	22-Jan-18	1,56	<i>PT Bank Bukopin Tbk</i>
PT Bank J TRUST Indonesia Tbk	3.000.000.000	7,25	22-Jan-18	1,56	<i>PT Bank J TRUST Indonesia Tbk</i>
PT Bank Mayapada Internasional Tbk	3.000.000.000	7,05	15-Jan-18	1,56	<i>PT Bank Mayapada Internasional Tbk</i>
PT Bank Victoria International Tbk	2.500.000.000	7,25	22-Jan-18	1,30	<i>PT Bank Victoria International Tbk</i>
PT Bank J TRUST Indonesia Tbk	2.500.000.000	7,25	8-Jan-18	1,30	<i>PT Bank J TRUST Indonesia Tbk</i>
PT Bank Pembangunan Daerah Sulawesi Utara dan Gorontalo	1.500.000.000	8,00	13-Jan-18	0,78	<i>PT Bank Pembangunan Daerah Sulawesi Utara dan Gorontalo</i>
PT Bank Muamalat Indonesia Tbk	1.000.000.000	7,75	29-Jan-18	0,52	<i>PT Bank Muamalat Indonesia Tbk</i>
PT Bank Mayapada Internasional Tbk	1.000.000.000	7,35	29-Jan-18	0,52	<i>PT Bank Mayapada Internasional Tbk</i>
PT Standard Chartered Bank Indonesia	350.000.000	2,60	2-Jan-18	0,18	<i>PT Standard Chartered Bank Indonesia</i>
Jumlah	35.850.000.000			18,62	Total

2016					
Jenis efek	Nilai nominal/ <i>Nominal value</i>	Tingkat bunga per tahun/ <i>Interest rate per annum (%)</i>	Tanggal jatuh tempo/ <i>Maturity date</i>	Persentase terhadap jumlah portofolio efek/ <i>Percentage of total investment portfolios (%)</i>	<i>Type of investments</i>
Deposito Berjangka					Time Deposits
PT Bank Jawa Barat Banten Syariah	1.000.000.000	9,00	16-Jan-17	5,48	<i>PT Bank Jawa Barat Banten Syariah</i>

**REKSA DANA BATAVIA DANA
OBLIGASI ULTIMA
CATATAN ATAS LAPORAN KEUANGAN
PADA TANGGAL 31 DESEMBER 2017 DAN
UNTUK TAHUN YANG BERAKHIR PADA
TANGGAL TERSEBUT**
(Disajikan dalam Rupiah, kecuali Jumlah Unit
Penyertaan Beredar)

**REKSA DANA BATAVIA DANA
OBLIGASI ULTIMA
NOTES TO FINANCIAL STATEMENTS
AS OF DECEMBER 31, 2017 AND
FOR THE YEAR THEN ENDED**
(Expressed in Rupiah, except Number of
Outstanding Investment Units)

4. PORTOFOLIO EFEK (lanjutan)

4. INVESTMENT PORTFOLIOS (continued)

Efek Utang		2017					Debt Instruments	
Jenis efek	Peringkat/ Rank	Nilai nominal/ Nominal value	Nilai wajar/ Fair value	Tingkat bunga per tahun/ Interest rate per annum %	Tanggal jatuh tempo/ Maturity date	Persentase terhadap jumlah portofolio efek/ Percentage of total investment portfolios %	Type of investments	
Efek Utang Swasta							Corporate Bonds	
Obligasi Berkelanjutan IV Adira Finance Tahap I Tahun 2017 Seri B	idAAA	12.000.000.000	12.036.468.000	7,45	12-Des-20	6,24	Obligasi Berkelanjutan IV Adira Finance Tahap II Tahun 2015 Seri B	
Obligasi I Bussan Auto Finance Tahun 2017 Seri B	idAA	10.000.000.000	10.022.130.000	7,75	3-Nov-20	5,20	Obligasi I Bussan Auto Finance Tahun 2017 Seri B	
Obligasi Berkelanjutan III SMFP Tahap VII Tahun 2017 Dengan Tingkat Bunga Tetap Seri A	idAAA	10.000.000.000	10.000.000.000	7,50	12-Mar-18	5,19	Obligasi Berkelanjutan III SMFP Tahap VII Tahun 2017 Dengan Tingkat Bunga Tetap Seri A	
Obligasi Berkelanjutan II Bank OCBC NISP Tahap II Tahun 2017 Dengan Tingkat Bunga Tetap Seri A	idAAA	10.000.000.000	9.911.000.000	6,75	2-Sep-18	5,14	Obligasi Berkelanjutan II Bank OCBC NISP Tahap II Tahun 2017 Dengan Tingkat Bunga Tetap Seri A	
Obligasi Berkelanjutan I Toyota Astra Financial Services Tahap III Tahun 2015 Seri B	AAA(idn)	8.500.000.000	8.724.000.500	9,50	6-Nov-18	4,53	Obligasi Berkelanjutan I Toyota Astra Financial Services Tahap III Tahun 2015 Seri B	
Obligasi Berkelanjutan II Indosat Tahap II Tahun 2017 Seri B	idAAA	8.000.000.000	8.059.520.000	7,45	9-Nov-20	4,18	Obligasi Berkelanjutan II Indosat Tahap II Tahun 2017 Seri B	
Obligasi Berkelanjutan II Indomobil Finance Tahap III Tahun 2016 Seri B	idA	7.000.000.000	7.168.770.000	10,50	16-Mar-19	3,72	Obligasi Berkelanjutan II Indomobil Finance Tahap III Tahun 2016 Seri B	
Obligasi Berkelanjutan II Federal Internasional Finance Tahap III Tahun 2016 Seri B	idAAA	5.000.000.000	5.132.255.000	9,15	5-Apr-19	2,66	Obligasi Berkelanjutan II Federal Internasional Finance Tahap III Tahun 2016 Seri B	
Obligasi Berkelanjutan I Timah Tahap I Tahun 2017 Seri A	idA+	5.000.000.000	5.017.725.000	8,50	28-Sep-20	2,60	Obligasi Berkelanjutan I Timah Tahap I Tahun 2017 Seri A	
Obligasi Berkelanjutan III BFI Finance Indonesia Tahap III Tahun 2017 Seri B	AA-(idn)	4.000.000.000	3.969.916.000	7,25	9-Nov-19	2,06	Obligasi Berkelanjutan III BFI Finance Indonesia Tahap III Tahun 2017 Seri B	
Obligasi I Indonesia Infrastructure Finance Tahun 2016 Seri A	idAAA	3.500.000.000	3.571.981.000	8,25	19-Jul-19	1,85	Obligasi I Indonesia Infrastructure Finance Tahun 2016 Seri A	
Obligasi Berkelanjutan I WOM Finance Tahap IV Tahun 2015 Seri B	AA-(idn)	3.000.000.000	3.101.055.000	10,80	22-Des-18	1,60	Obligasi Berkelanjutan I WOM Finance Tahap IV Tahun 2015 Seri B	
Obligasi Berkelanjutan I Sumber Alfaria Trijaya Tahap II Tahun 2015 Seri A	AA-(idn)	3.000.000.000	3.033.546.000	9,70	8-Mei-18	1,57	Obligasi Berkelanjutan I Sumber Alfaria Trijaya Tahap II Tahun 2015 Seri A	
Obligasi Berkelanjutan I Jaya Ancol Tahap I Tahun 2016 Seri A	idAA-	3.000.000.000	3.022.440.000	8,10	29-Sep-19	1,57	Obligasi Berkelanjutan I Jaya Ancol Tahap I Tahun 2016 Seri A	

**REKSA DANA BATAVIA DANA
OBLIGASI ULTIMA
CATATAN ATAS LAPORAN KEUANGAN
PADA TANGGAL 31 DESEMBER 2017 DAN
UNTUK TAHUN YANG BERAKHIR PADA
TANGGAL TERSEBUT**
(Disajikan dalam Rupiah, kecuali Jumlah Unit
Penyertaan Beredar)

**REKSA DANA BATAVIA DANA
OBLIGASI ULTIMA
NOTES TO FINANCIAL STATEMENTS
AS OF DECEMBER 31, 2017 AND
FOR THE YEAR THEN ENDED**
(Expressed in Rupiah, except Number of
Outstanding Investment Units)

4. PORTOFOLIO EFEK (lanjutan)

4. INVESTMENT PORTFOLIOS (continued)

Efek Utang (lanjutan)

Debt Instruments (continued)

2017							
Jenis efek	Peringkat/ Rank	Nilai nominal/ Nominal value	Nilai wajar/ Fair value	Tingkat bunga per tahun/ Interest rate per annum	Tanggal jatuh tempo/ Maturity date	Persentase terhadap jumlah portofolio efek/ Percentage of total investment portfolios	Type of investments
				%		%	
Efek Utang Swasta (lanjutan)							Corporate Bonds (continued)
Obligasi Berkelanjutan III BFI Finance Indonesia Tahap III Tahun 2017 Seri C	AA-(idn)	3.000.000.000	3.005.280.000	7,75	9-Nov-20	1,56	Obligasi Berkelanjutan III BFI Finance Indonesia Tahap III Tahun 2017 Seri C
Obligasi Berkelanjutan II Astra Sedaya Finance Tahap V Tahun 2015 Seri B	AAA(idn)	2.000.000.000	2.032.650.000	9,25	2-Jul-18	1,05	Obligasi Berkelanjutan II Astra Sedaya Finance Tahap V Tahun 2015 Seri B
Obligasi II Telkom Tahun 2010 Seri B	idAAA	1.000.000.000	1.071.421.000	10,20	6-Jul-20	0,56	Obligasi II Telkom Tahun 2010 Seri B
Obligasi Berkelanjutan I Jasa Marga Tahap I Tahun 2013 Seri S Seri C	idAA	1.000.000.000	1.014.458.000	8,90	27-Sep-18	0,53	Obligasi Berkelanjutan I Jasa Marga Tahap I Tahun 2013 Seri S Seri C
Obligasi Berkelanjutan I Summarecon Agung Tahap III tahun 2015	idA+	1.000.000.000	1.009.698.000	10,50	22-Apr-18	0,52	Obligasi Berkelanjutan I Summarecon Agung Tahap III tahun 2015
Jumlah Efek Utang Swasta		100.000.000.000	100.904.313.500			52,33	Total Corporate Bonds
Efek Utang Pemerintah							Government Bonds
Obligasi Negara Republik Indonesia Seri FR0059	-	19.903.000.000	20.942.931.750	7,00	15-Mei-27	10,86	Obligasi Negara Republik Indonesia Seri FR0059
SUKUK NEGARA RITEL SERI SR-009	-	10.000.000.000	10.228.730.000	6,90	10-Mar-20	5,31	SUKUK NEGARA RITEL SERI SR-009
OBLIGASI NEGARA REPUBLIK INDONESIA SERI FR0072	-	7.000.000.000	7.835.394.000	8,25	15-Mei-36	4,06	OBLIGASI NEGARA REPUBLIK INDONESIA SERI FR0072
Obligasi Negara Republik Indonesia Seri FR0061	-	7.000.000.000	7.298.557.000	7,00	15-Mei-22	3,79	Obligasi Negara Republik Indonesia Seri FR0061
Obligasi Negara Republik Indonesia Seri FR0056	-	5.000.000.000	5.648.215.000	8,375	15-Sep-26	2,93	Obligasi Negara Republik Indonesia Seri FR0056
Obligasi Negara Republik Indonesia Seri ORI013	-	4.000.000.000	4.049.316.000	6,60	15-Okt-19	2,10	Obligasi Negara Republik Indonesia Seri ORI013
Jumlah Efek Utang Pemerintah		52.903.000.000	56.003.143.750			29,05	Total Government Bonds
Jumlah		152.903.000.000	156.907.457.250			81,38	Total

**REKSA DANA BATAVIA DANA
OBLIGASI ULTIMA
CATATAN ATAS LAPORAN KEUANGAN
PADA TANGGAL 31 DESEMBER 2017 DAN
UNTUK TAHUN YANG BERAKHIR PADA
TANGGAL TERSEBUT**

(Disajikan dalam Rupiah, kecuali Jumlah Unit
Penyertaan Beredar)

**REKSA DANA BATAVIA DANA
OBLIGASI ULTIMA
NOTES TO FINANCIAL STATEMENTS
AS OF DECEMBER 31, 2017 AND
FOR THE YEAR THEN ENDED**

(Expressed in Rupiah, except Number of
Outstanding Investment Units)

4. PORTOFOLIO EFEK (lanjutan)

4. INVESTMENT PORTFOLIOS (continued)

Efek Utang (lanjutan)

Debt Instruments (continued)

2016							Persentase terhadap jumlah portofolio efek/ Percentage of total investment portfolios	Type of investments
Jenis efek	Peringkat/ Rank	Nilai nominal/ Nominal value	Nilai wajar/ Fair value	Tingkat bunga per tahun/ Interest rate per annum %	Tanggal jatuh tempo/ Maturity date	%		
Efek Utang Swasta							Corporate Bonds	
Obligasi Berkelanjutan I Toyota Astra Finance Service Tahap I Tahun 2014 Seri B	AAA(idn)	250.000.000	250.851.750	10,50	13-Feb-17	1,37	Obligasi Berkelanjutan I Toyota Astra Finance Service Tahap I Tahun 2014 Seri B	
Obligasi Berkelanjutan I BCA Finance Tahap III Tahun 2014 Seri B	idAAA	1.500.000.000	1.508.086.500	10,00	27-Mar-17	8,22	Obligasi Berkelanjutan I BCA Finance Tahap III Tahun 2014 Seri B	
Obligasi Berkelanjutan I Waskita Karya Tahap I Tahun 2014	idA-	1.000.000.000	1.004.534.000	10,40	18-Nov-17	5,48	Obligasi Berkelanjutan I Waskita Karya Tahap I Tahun 2014	
Obligasi Berkelanjutan I Indosat Tahap I Tahun 2014 Seri A	idAAA	1.000.000.000	1.021.685.000	10,00	12-Des-17	5,48	Obligasi Berkelanjutan I Indosat Tahap I Tahun 2014 Seri A	
Sukuk Ijarah Berkelanjutan I Summarecon Agung Tahap III Tahun 2015	idA+(sy)	1.000.000.000	1.007.125.000	10,50	22-Apr-18	5,48	Sukuk Ijarah Berkelanjutan I Summarecon Agung Tahap III Tahun 2015	
Obligasi Berkelanjutan II FIFA Tahap I Tahun 2015 Seri B	idAAA	1.500.000.000	1.506.667.500	9,25	24-Apr-18	8,22	Obligasi Berkelanjutan II FIFA Tahap I Tahun 2015 Seri B	
Obligasi Berkelanjutan I Sumber Alfaria Trijaya Tahap II Tahun 2015 Seri A	AA-(idn)	1.000.000.000	1.008.500.000	9,70	8-Mei-18	5,48	Obligasi Berkelanjutan I Sumber Alfaria Trijaya Tahap II Tahun 2015 Seri A	
Obligasi Berkelanjutan III Adira Finance Tahap II Tahun 2015 Seri B	idAAA	1.000.000.000	1.020.326.000	9,50	25-Agust-18	5,48	Obligasi Berkelanjutan III Adira Finance Tahap II Tahun 2015 Seri B	
Obligasi Berkelanjutan I Jasa Marga Tahap I Tahun 2013 Seri S Seri C	idAA	1.000.000.000	995.635.000	8,90	27-Sep-18	5,48	Obligasi Berkelanjutan I Jasa Marga Tahap I Tahun 2013 Seri S Seri C	
Obligasi Berkelanjutan I TAFS Tahap III Tahun 2015 Seri B	AAA(idn)	1.000.000.000	1.007.735.000	9,50	6-Nov-18	5,48	Obligasi Berkelanjutan I TAFS Tahap III Tahun 2015 Seri B	
Obligasi Berkelanjutan I Protelindo Tahap I Tahun 2016 Seri A	AAA(idn)	1.000.000.000	1.003.899.000	7,90	23-Nov-19	5,48	Obligasi Berkelanjutan I Protelindo Tahap I Tahun 2016 Seri A	
Jumlah Efek Utang Swasta		11.250.000.000	11.335.044.750	z		61,65	Total Corporate Bonds	
Efek Utang Pemerintah							Government Bonds	
Obligasi Negara Republik Indonesia Seri FR0059	-	4.000.000.000	3.799.100.000	7,00	15-Mei-27	21,91	Obligasi Negara Republik Indonesia Seri FR0059	
Obligasi Negara Republik Indonesia Seri SR008	-	2.000.000.000	2.039.956.000	8,30	10-Mar-19	10,96	Obligasi Negara Republik Indonesia Seri SR008	
Jumlah Efek Utang Pemerintah		6.000.000.000	5.839.056.000			32,87	Total Government Bonds	
Jumlah		17.250.000.000	17.174.100.750			94,52	Total	

**REKSA DANA BATAVIA DANA
OBLIGASI ULTIMA
CATATAN ATAS LAPORAN KEUANGAN
PADA TANGGAL 31 DESEMBER 2017 DAN
UNTUK TAHUN YANG BERAKHIR PADA
TANGGAL TERSEBUT**

(Disajikan dalam Rupiah, kecuali Jumlah Unit
Penyertaan Beredar)

**REKSA DANA BATAVIA DANA
OBLIGASI ULTIMA
NOTES TO FINANCIAL STATEMENTS
AS OF DECEMBER 31, 2017 AND
FOR THE YEAR THEN ENDED**

(Expressed in Rupiah, except Number of
Outstanding Investment Units)

4. PORTOFOLIO EFEK (lanjutan)

Efek Utang (lanjutan)

Obligasi yang dimiliki Reksa Dana berjangka waktu sampai dengan 19 tahun. Sehubungan dengan aktivitas perdagangan obligasi dibursa tidak likuid dan dianggap tidak mencerminkan harga pasar wajar pada saat itu, maka nilai wajar obligasi ditentukan berdasarkan pertimbangan terbaik Manajer Investasi dengan mengacu pada Surat Keputusan Ketua

Otoritas Jasa Keuangan (OJK) mengenai "Nilai Pasar Wajar dari Efek dalam Portofolio Reksa Dana". Nilai realisasi dari obligasi tersebut dapat berbeda secara signifikan dengan nilai wajar obligasi masing-masing pada tanggal 31 Desember 2017 dan 2016.

Ikhtisar pembelian portofolio efek utang untuk tahun yang berakhir pada tanggal 31 Desember 2017 dan 2016 masing-masing adalah sebesar Rp378.477.168.444 (dengan nilai nominal sebesar Rp373.903.000.000) dan Rp43.525.667.000 (dengan nilai nominal sebesar Rp43.000.000.000).

Ikhtisar penjualan portofolio efek utang untuk tahun yang berakhir pada tanggal 31 Desember 2017 dan 2016 masing-masing adalah sebesar Rp238.002.950.000 (dengan nilai nominal sebesar Rp235.250.000.000) dan Rp55.408.891.000 (dengan nilai nominal sebesar Rp54.300.000.000).

Untuk tahun yang berakhir pada tanggal 31 Desember 2017 dan 2016, keuntungan investasi yang telah direalisasi akibat dari perubahan nilai wajar investasi masing-masing adalah sebesar Rp621.050.327 dan Rp680.374.284 dicatat pada laporan laba rugi dan penghasilan komprehensif lain.

Untuk tahun yang berakhir pada tanggal 31 Desember 2017 dan 2016, keuntungan investasi yang belum direalisasi akibat dari perubahan nilai wajar investasi masing-masing adalah sebesar Rp1.641.087.729 dan Rp285.039.913 dicatat pada laporan laba rugi dan penghasilan komprehensif lain.

4. INVESTMENT PORTFOLIOS (continued)

Debt Instruments (continued)

The Mutual Fund bonds held maturity up to 19 years. In connection with the bond trading activity in the stock illiquid and considered did not reflect the fair market price at that time, then the fair value of the bonds is determined based on the best judgment Investment Manager with reference to the Decree of the Chairman of the Financial Services Authority

(FSA) regarding "Fair Market Value of Securities in Investment Portfolio of the Mutual Fund". Realizable value of these bonds may differ significantly from the fair value of each bond on December 31, 2017 and 2016, respectively.

The overview of purchase of debt instruments for the years ended December 31, 2017 and 2016 amounted to Rp378,477,168,444 (by the nominal value amounted to Rp373,903,000,000) and Rp43,525,667,000 (by the nominal value amounted to Rp43,000,000,000), respectively.

The overview of sale of debt instruments for the years ended December 31, 2017 and 2016 amounted to Rp238,002,950,000 (by the nominal value amounted to Rp235,250,000,000) and Rp55,408,891,000 (by the nominal value amounted to Rp54,300,000,000), respectively.

For the years ended December 31, 2017 and 2016, realized investment gains from changes of fair value investment amounted to Rp621,050,327 and Rp680,374,284, respectively recorded in the statements of profit or loss and other comprehensive income.

For the years ended December 31, 2017 and 2016, unrealized investment gains and losses from changes of fair value investment amounted to Rp1,641,087,729 and Rp285,039,913, respectively recorded in the statements of profit or loss and other comprehensive income.

**REKSA DANA BATAVIA DANA
OBLIGASI ULTIMA
CATATAN ATAS LAPORAN KEUANGAN
PADA TANGGAL 31 DESEMBER 2017 DAN
UNTUK TAHUN YANG BERAKHIR PADA
TANGGAL TERSEBUT**
(Disajikan dalam Rupiah, kecuali Jumlah Unit
Penyertaan Beredar)

**REKSA DANA BATAVIA DANA
OBLIGASI ULTIMA
NOTES TO FINANCIAL STATEMENTS
AS OF DECEMBER 31, 2017 AND
FOR THE YEAR THEN ENDED**
(Expressed in Rupiah, except Number of
Outstanding Investment Units)

5. KAS DI BANK

Akun ini terdiri dari:

	2017
Standard Chartered Bank	62.241.409
PT Bank Danamon Indonesia Tbk	15.671.175.729
PT Bank Central Asia Tbk	700.000
Jumlah	15.734.117.138

6. PIUTANG BUNGA

Akun ini terdiri dari:

	2017
Efek utang	1.355.074.254
Instrumen pasar uang	62.563.184
Jumlah	1.417.637.438

Berdasarkan hasil penelaahan terhadap keadaan masing-masing akun piutang bunga pada akhir tahun, Manajer Investasi berkeyakinan bahwa seluruh piutang tersebut dapat tertagih, sehingga tidak diperlukan penyisihan kerugian penurunan nilai atas piutang bunga.

7. PIUTANG PENJUALAN PORTOFOLIO EFEK

Akun ini merupakan tagihan atas transaksi penjualan portofolio efek yang belum terselesaikan pada tanggal 31 Desember 2017 adalah sebesar Rp207.658.801.

Berdasarkan hasil penelaahan keadaan akun piutang penjualan portofolio efek pada akhir tahun, Manajer Investasi berkeyakinan bahwa seluruh piutang tersebut dapat tertagih, sehingga tidak diperlukan cadangan penurunan nilai.

5. CASH IN BANKS

This account consists of:

	2016	
Standard Chartered Bank	614.475.945	<i>Standard Chartered Bank</i>
PT Bank Danamon Indonesia Tbk	937.631	<i>PT Bank Danamon Indonesia Tbk</i>
PT Bank Central Asia Tbk	-	<i>PT Bank Central Asia Tbk</i>
Total	615.413.576	Total

6. INTEREST RECEIVABLES

This account consist of:

	2016	
Debt instruments	150.493.047	<i>Debt instruments</i>
Money market Instruments	2.958.904	<i>Money market Instruments</i>
Total	153.451.951	Total

Based on a review of the status of interest receivable at the end of the years, the Investment Manager believes that all receivables are collectible, therefore no allowance for impairment losses on interest receivable.

7. RECEIVABLES FROM SECURITIES SOLD

This account is a charge on the sale of a portfolio of securities that have not been resolved on December 31, 2017 amounted to Rp207,658,801.

Based on a review of the status of receivable from securities sold at the end of the years. the, Investment Manager believes that all recevables are collectible, therefore no allowance for impairment losses on interest receivable.

**REKSA DANA BATAVIA DANA
OBLIGASI ULTIMA
CATATAN ATAS LAPORAN KEUANGAN
PADA TANGGAL 31 DESEMBER 2017 DAN
UNTUK TAHUN YANG BERAKHIR PADA
TANGGAL TERSEBUT**

(Disajikan dalam Rupiah, kecuali Jumlah Unit
Penyertaan Beredar)

**REKSA DANA BATAVIA DANA
OBLIGASI ULTIMA
NOTES TO FINANCIAL STATEMENTS
AS OF DECEMBER 31, 2017 AND
FOR THE YEAR THEN ENDED**

(Expressed in Rupiah, except Number of
Outstanding Investment Units)

**8. UANG MUKA DITERIMA ATAS
PEMESANAN UNIT PENYERTAAN**

Akun ini merupakan penerimaan uang muka atas transaksi penjualan unit penyertaan yang belum terselesaikan pada tanggal laporan posisi keuangan masing-masing adalah sebesar Rp15.670.980.058 dan Rp1.000.000 pada tanggal 31 Desember 2017 dan 2016.

9. PERPAJAKAN

a. Utang Pajak

Akun ini merupakan pajak penghasilan pasal 4 ayat 2 adalah sebesar Rp300.000 pada tanggal 31 Desember 2017.

b. Pajak Kini

Rekonsiliasi antara kenaikan aset neto yang dapat diatribusikan kepada pemegang unit penyertaan dari aktivitas operasi sebelum beban pajak penghasilan menurut laporan laba rugi dan penghasilan komprehensif lain dengan kenaikan aset neto yang dapat diatribusikan kepada pemegang unit penyertaan dari aktivitas operasi kena pajak untuk tahun yang berakhir pada tanggal-tanggal 31 Desember 2017 dan 2016 adalah sebagai berikut:

	2017	2016	
Kenaikan aset neto yang dapat diatribusikan kepada pemegang unit penyertaan dari aktivitas operasi sebelum beban pajak penghasilan menurut laporan laba rugi dan penghasilan komprehensif lain	7.237.299.584	2.830.708.846	<i>Increase in net assets attributable to holders of investment unit from operations before income tax expense per statements of profit or loss and other comprehensive income</i>
Perbedaan tetap:			<i>Permanent differences:</i>
Penghasilan/transaksi yang telah dikenakan pajak bersifat final:			<i>Income/transaction subject to final income tax:</i>
Pendapatan bunga			<i>Interest income</i>
Efek utang Instrumen pasar	(5.777.812.267)	(2.226.645.092)	<i>Debt instruments</i>
uang	(855.107.033)	(188.177.503)	<i>Money market instruments</i>
Rekening giro	(473.368)	(968.180)	<i>Giro account</i>

**8. ADVANCE RECEIVED FOR SUBSCRIBED
UNITS**

This account represents advance receipts on sale of investment units that have not been completed at the financial position date amounted to Rp15,670,980,058 and Rp1,000,000, respectively on December 31, 2017 and 2016.

9. TAXATION

a. Tax payable

This account represents tax article 4(2) amounting to Rp300,000 as of December 31, 2017.

b. Current Tax

Reconciliation between the increase in net assets attributable to holders of investment unit from operations before income tax expense based on statements of profit or loss and other comprehensive income with the increase in net assets attributable to holders of investment unit from taxable operations for the years ended December 31, 2017 and 2016 are as follow:

**REKSA DANA BATAVIA DANA
OBLIGASI ULTIMA
CATATAN ATAS LAPORAN KEUANGAN
PADA TANGGAL 31 DESEMBER 2017 DAN
UNTUK TAHUN YANG BERAKHIR PADA
TANGGAL TERSEBUT**

(Disajikan dalam Rupiah, kecuali Jumlah Unit
Penyertaan Beredar)

**REKSA DANA BATAVIA DANA
OBLIGASI ULTIMA
NOTES TO FINANCIAL STATEMENTS
AS OF DECEMBER 31, 2017 AND
FOR THE YEAR THEN ENDED**

(Expressed in Rupiah, except Number of
Outstanding Investment Units)

9. PERPAJAKAN (lanjutan)

b. Pajak Kini (lanjutan)

	2017	2016	
Keuntungan investasi yang telah direalisasi	(621.050.327)	(680.374.284)	<i>Realized gain on investments</i>
Keuntungan investasi yang belum direalisasi	(1.641.087.729)	(285.039.913)	<i>Unrealized gain on investments</i>
Beban untuk mendapatkan, menagih dan memelihara penghasilan/transaksi yang tidak termasuk objek pajak dan/atau yang telah dikenakan pajak bersifat final	1.658.231.140	550.496.126	<i>Expense to obtain, collect and maintain income/transactions that not include taxes and/or have been subjected to final tax</i>
Kenaikan aset neto yang dapat diatribusikan kepada pemegang unit penyertaan dari aktivitas operasi kena pajak	-	-	<i>Increase in net assets attributable to holders of investment unit from taxable operations</i>

Untuk tahun yang berakhir pada tanggal 31 Desember 2017 dan 2016, tidak terdapat beban pajak kini karena seluruh penghasilan Reksa Dana telah dikenakan pajak final atau bukan merupakan objek pajak.

Perhitungan pajak penghasilan badan untuk tahun yang berakhir pada tanggal 31 Desember 2017 adalah suatu perhitungan sementara yang dibuat untuk maksud akuntansi dan kemungkinan dapat berubah pada saat Reksa Dana menyampaikan Surat Pemberitahuan Tahunan (SPT) pajaknya.

Perhitungan pajak penghasilan badan untuk tahun 2016 telah sesuai dengan Surat Pemberitahuan Tahunan (SPT) yang disampaikan ke Kantor Pelayanan Pajak. Sedangkan Perhitungan pajak penghasilan badan tahun 2017 akan dilaporkan selambat-lambatnya tanggal 30 April 2018.

9. TAXATION (continued)

b. Current Tax (continued)

For the years ended December 31, 2017 and 2016, there are no current tax expense because the entire Investment the Mutual Fund income already subject to final tax or it is not subject to tax.

The corporate income tax calculation for the year ended December 31, 2017 is a preliminary estimate made for accounting purposes and is subject to revision when the Mutual Fund lodges its Annual Tax Return (SPT).

The corporate income tax calculation in 2016 in accordance with the Annual Tax Return (SPT) submitted to the Tax Office. While the calculation of income tax in 2017 will be reported at the latest April 30, 2018.

9. PERPAJAKAN (lanjutan)

b. Pajak Kini (lanjutan)

Untuk tahun yang berakhir pada tanggal 31 Desember 2017 dan 2016, pajak atas keuntungan yang telah direalisasi dari efek utang masing-masing adalah sebesar Rp47.630.733 dan Rp49.248.080 disajikan beban pajak penghasilan kini pada laporan laba rugi dan penghasilan komprehensif lain.

Untuk tahun yang berakhir pada tanggal 31 Desember 2017, Reksa Dana mencadangkan pajak penghasilan dari keuntungan yang belum direalisasi dari efek utang adalah sebesar Rp76.340.987 disajikan sebagai bagian dari beban pajak penghasilan kini pada laporan laba rugi dan penghasilan komprehensif lain.

c. Pajak Final

Berdasarkan Peraturan Pemerintah No. 16 Tahun 2009 dan peraturan pelaksanaannya, bunga dan/atau diskonto dari obligasi yang diterima dan/atau diperoleh wajib pajak Reksa Dana yang terdaftar pada Otoritas Jasa Keuangan (OJK) dikenakan dengan tarif sebagai berikut:

1. 0% untuk tahun 2009 sampai dengan tahun 2010
2. 5% untuk tahun 2011 sampai dengan tahun 2013
3. 15% untuk tahun 2014 dan seterusnya.

Berdasarkan Peraturan Pemerintah No. 100 Tahun 2013 tanggal 31 Desember 2013 tentang perubahan atas Peraturan Pemerintah No. 16 Tahun 2009 dan peraturan pelaksanaannya, bunga dan/atau diskonto dari obligasi yang diterima dan/atau diperoleh wajib pajak Reksa Dana yang terdaftar pada OJK dikenakan dengan tarif sebagai berikut:

1. 5% untuk tahun 2014 sampai dengan tahun 2020
2. 10% untuk tahun 2021 dan seterusnya.

9. TAXATION (continued)

b. Current Tax (continued)

For the year ended December 31, 2017 and 2016, tax on realized gain from debt securities amounted Rp47,630,733 and Rp49,248,080, respectively presented as part of current income tax expense in statements of profit or loss and other comprehensive income.

For the year ended December 31, 2017, Mutual Fund reserves income tax from unrealized gain from debt securities amounting to Rp76,340,987 which is presented as part of current income tax expense in the statements of income and other comprehensive income.

c. Final Tax

Based on Government Regulation No. 16 Year 2009 and its implementing regulations, interest and/or discount bonds received and/or obtained by Taxpayer of the Mutual fund registered with FSA are charged with the following rates:

1. *0% for the year 2009 up to 2010*
2. *5% for the year 2011 up to 2013*
3. *15% for the year 2014 and beyond.*

Based on Government Regulation No. 100 Year 2013 dated December 31, 2013, on amendment to regulation No. 16 Year 2009 and its implementing regulations, interest, and/or discount bonds received and/or obtained by Taxpayer of the Mutual fund registered with FSA are charged with the following rates:

1. *5% for the year 2014 up to 2020*
2. *10% for the year 2021 and beyond.*

**REKSA DANA BATAVIA DANA
OBLIGASI ULTIMA
CATATAN ATAS LAPORAN KEUANGAN
PADA TANGGAL 31 DESEMBER 2017 DAN
UNTUK TAHUN YANG BERAKHIR PADA
TANGGAL TERSEBUT**

(Disajikan dalam Rupiah, kecuali Jumlah Unit
Penyertaan Beredar)

**REKSA DANA BATAVIA DANA
OBLIGASI ULTIMA
NOTES TO FINANCIAL STATEMENTS
AS OF DECEMBER 31, 2017 AND
FOR THE YEAR THEN ENDED**

(Expressed in Rupiah, except Number of
Outstanding Investment Units)

9. PERPAJAKAN (lanjutan)

c. Pajak Final (lanjutan)

Untuk tahun yang berakhir pada tanggal 31 Desember 2017 dan 2016, beban pajak atas bunga dan/atau diskonto dari efek utang, instrumen pasar uang (deposito berjangka) dan rekening giro tersebut masing-masing adalah sebesar Rp451.515.819 dan Rp145.960.339 disajikan sebagai "Beban Investasi - Pajak final" pada laporan laba rugi dan penghasilan komprehensif lain.

d. Pajak Tangguhan

Pada tanggal 31 Desember 2017 dan 2016, Reksa Dana tidak mempunyai perbedaan temporer yang berdampak terhadap pengakuan aset dan liabilitas pajak tangguhan karena penghasilan dari portofolio efek Reksa Dana telah dikenakan pajak penghasilan final atau bukan merupakan objek pajak.

e. Administrasi

Berdasarkan peraturan perpajakan di Indonesia, Reksa Dana menghitung, melaporkan dan menyetor pajak terutang berdasarkan perhitungan sendiri (*self-assessment*). Direktorat Jenderal Pajak dapat menghitung dan mengubah liabilitas pajak tersebut dalam jangka waktu tertentu sesuai dengan peraturan yang berlaku.

10. UTANG PEMBELIAN PORTOFOLIO EFEK

Akun ini merupakan utang atas pembelian portofolio efek sebesar Rp10.088.575.000 pada tanggal 31 Desember 2017.

**11. UTANG PEMBELIAN KEMBALI UNIT
PENYERTAAN**

Akun ini merupakan utang atas pembelian kembali unit penyertaan masing-masing adalah sebesar Rp31.561.468 dan Rp18.126.176 pada tanggal 31 Desember 2017 dan 2016.

9. TAXATION (continued)

c. Final Tax (continued)

For the years ended December 31, 2017 and 2016, tax expense on interest and/or discount of the debt instruments, money market instruments (time deposits) and giro account amounted to Rp451,515,819 and Rp145,960,339, respectively are presented as "Investment Expenses – Final tax" in the statements of profit or loss and other comprehensive income.

d. Deferred Tax

As of December 31, 2017 and 2016 there were no temporary differences that affect the recognition of deferred tax assets and/or liabilities due to the income of the Mutual Fund's portfolio has been subject to final income tax or it is not subject to tax.

e. Administration

Under the taxation laws of Indonesia, the Mutual Fund calculating, reporting, and paying the tax payable based on self assessment. The Directorate General of Tax may calculate and change the tax payable in a certain period of time in accordance with applicable regulations.

**10. LIABILITIES FOR SECURITIES
PURCHASED**

This account is debt on investment portfolio amounted to Rp10,088,575,000 as of December 31, 2017.

11. PAYABLE ON REDEMPTION

This account is payable on redemption amounted to Rp31,561,468 and Rp18,126,176, respectively as of December 31, 2017 and 2016.

**REKSA DANA BATAVIA DANA
OBLIGASI ULTIMA
CATATAN ATAS LAPORAN KEUANGAN
PADA TANGGAL 31 DESEMBER 2017 DAN
UNTUK TAHUN YANG BERAKHIR PADA
TANGGAL TERSEBUT**

(Disajikan dalam Rupiah, kecuali Jumlah Unit
Penyertaan Beredar)

**REKSA DANA BATAVIA DANA
OBLIGASI ULTIMA
NOTES TO FINANCIAL STATEMENTS
AS OF DECEMBER 31, 2017 AND
FOR THE YEAR THEN ENDED**

(Expressed in Rupiah, except Number of
Outstanding Investment Units)

12. UTANG LAIN-LAIN

Akun ini terdiri dari:

	2017
Jasa pengelolaan investasi (Catatan 15 dan 18)	176.259.839
Jasa kustodian (Catatan 16)	17.625.984
Lain-lain	112.480.645
Jumlah	306.366.468

12. OTHER PAYABLES

This account consists of:

	2016	
	21.971.686	<i>Investment management fees (Notes 15 and 18)</i>
	2.197.168	<i>Custodian fees (Note 16)</i>
	73.466.674	<i>Other fees</i>
Jumlah	97.635.528	Total

13. UNIT PENYERTAAN BEREDAR

Pada tanggal 31 Desember 2017 dan 2016, seluruh unit penyertaan beredar yaitu masing-masing sebanyak 75.517.296,6280 unit dan 8.449.729,7134 unit penyertaan dimiliki oleh pemodal pihak ketiga.

13. OUTSTANDING INVESTMENT UNITS

On December 31, 2017 and 2016, all outstanding fund units respectively as 75,517,296.6280 unit and 8,449,729.7134 unit and investment units owned by third party investors.

14. PENDAPATAN BUNGA

Akun ini merupakan pendapatan bunga atas:

	2017
Efek utang	5.777.812.267
Instrumen pasar uang	855.107.033
Rekening giro	473.368
Jumlah	6.633.392.668

14. INTEREST INCOME

This account consist of interest income on:

	2016	
	2.226.645.092	<i>Debt instruments</i>
	188.177.503	<i>Money market instruments</i>
	968.180	<i>Giro accounts</i>
Jumlah	2.415.790.775	Total

15. BEBAN PENGELOLAAN INVESTASI

Beban ini merupakan imbalan jasa kepada PT Batavia Prosperindo Aset Manajemen sebagai Manajer Investasi, maksimum sebesar 2% dari nilai aset neto yang dihitung secara harian berdasarkan 365 hari dalam setahunnya dan dibayarkan setiap bulan dan atas beban tersebut dikenakan Pajak Pertambahan Nilai (PPN) sebesar 10%. Pemberian imbalan tersebut diatur berdasarkan Kontrak Investasi Kolektif antara Manajer Investasi dan Bank Kustodian. Beban pengelolaan investasi yang belum dibayar dicatat pada akun "Utang lain-lain" (Catatan 12).

15. INVESTMENT MANAGEMENT EXPENSE

This account represents compensation for the services to PT Batavia Prosperindo Aset Manajemen, as Investment Manager, which is calculated at maximum of 2% per annum of the net asset value for the year based on 365 days in a year and paid on a monthly basis and this expense subject to Value Added Tax of 10%. The terms of the service compensation are documented in the Collective Investment Contract between the Investment Manager and the Custodian Bank. The management fees payable as at the date of the statements of financial position is recorded as "Other liabilities" (Note 12).

**REKSA DANA BATAVIA DANA
OBLIGASI ULTIMA
CATATAN ATAS LAPORAN KEUANGAN
PADA TANGGAL 31 DESEMBER 2017 DAN
UNTUK TAHUN YANG BERAKHIR PADA
TANGGAL TERSEBUT**

(Disajikan dalam Rupiah, kecuali Jumlah Unit
Penyertaan Beredar)

**REKSA DANA BATAVIA DANA
OBLIGASI ULTIMA
NOTES TO FINANCIAL STATEMENTS
AS OF DECEMBER 31, 2017 AND
FOR THE YEAR THEN ENDED**

(Expressed in Rupiah, except Number of
Outstanding Investment Units)

**15. BEBAN PENGELOLAAN INVESTASI
(lanjutan)**

Beban pengelolaan investasi yang telah dibebankan untuk tahun yang berakhir pada tanggal 31 Desember 2017 dan 2016 masing-masing adalah sebesar Rp1.036.953.874 dan Rp337.992.899 (Catatan 18).

16. BEBAN KUSTODIAN

Beban ini merupakan beban pengelolaan administrasi dan imbalan jasa penitipan atas aset Reksa Dana kepada Standard Chartered Bank, Jakarta sebagai Bank Kustodian, yaitu maksimum sebesar 0,125% per tahun dari nilai aset neto yang dihitung secara harian berdasarkan 365 hari dalam setahunnya dan dibayarkan setiap bulan dan atas beban tersebut dikenakan Pajak Pertambahan Nilai (PPN) sebesar 10%. Pemberian imbalan tersebut diatur berdasarkan Kontrak Investasi Kolektif antara Manajer Investasi dan Bank Kustodian. Beban kustodian yang belum dibayar dicatat pada akun "Utang lain-lain" (Catatan 12).

Beban kustodian yang telah dibebankan untuk tahun yang berakhir pada tanggal-tanggal 31 Desember 2017 dan 2016 masing-masing adalah sebesar Rp103.695.387 dan Rp33.799.290.

17. BEBAN LAIN-LAIN

Beban ini merupakan biaya atas imbalan kerja jasa audit, biaya pajak dan biaya operasional lainnya. Beban lain-lain yang telah dibebankan untuk tahun yang berakhir pada tanggal-tanggal 31 Desember 2017 dan 2016 masing-masing adalah sebesar Rp66.066.060 dan Rp32.743.598.

18. SIFAT DAN TRANSAKSI DENGAN PIHAK BERELASI

Sifat dengan Pihak Berelasi

PT Batavia Prosperindo Aset Manajemen adalah Manajer Investasi Reksa Dana.

**15. INVESTMENT MANAGEMENT EXPENSE
(continued)**

Investment Management expenses have been charged for the years ended December 31, 2017 and 2016 amounted to Rp1,036,953,874 and Rp337,992,899, respectively (Note 18).

16. CUSTODIAN EXPENSE

This account represents administration and custody fee on the fund to Standard Chartered Bank, Jakarta as a Custodian Bank, with fee at maximum of 0.125% per annum based on net asset value computed on a daily basis based on 365 days of the year and paid on a monthly basis and the expense subject to Value Added Tax 10%. The terms of the service compensation are documented in the Collective Investment Contract between the Investment Manager and the Custodian Bank. The custodian fees payable as at the date of the statements of financial position is recorded as "Other liabilities" (Note 12).

Custodian expenses have been charged for the years ended December 31, 2017 and 2016 amounted to Rp103,695,387 and Rp33,799,290, respectively.

17. OTHER EXPENSES

These expenses include audit fee, tax expense and other operating expenses. Other expenses have been charged for the years ended December 31, 2017 and 2016 amounted to Rp66,066,060 and Rp32,743,598, respectively.

18. THE NATURE AND TRANSACTIONS WITH RELATED PARTY

Nature of Related Party

PT Batavia Prosperindo Aset Manajemen is the Investment Manager of the Mutual Fund.

**REKSA DANA BATAVIA DANA
OBLIGASI ULTIMA
CATATAN ATAS LAPORAN KEUANGAN
PADA TANGGAL 31 DESEMBER 2017 DAN
UNTUK TAHUN YANG BERAKHIR PADA
TANGGAL TERSEBUT**

(Disajikan dalam Rupiah, kecuali Jumlah Unit
Penyertaan Beredar)

**REKSA DANA BATAVIA DANA
OBLIGASI ULTIMA
NOTES TO FINANCIAL STATEMENTS
AS OF DECEMBER 31, 2017 AND
FOR THE YEAR THEN ENDED**

(Expressed in Rupiah, except Number of
Outstanding Investment Units)

**18. SIFAT DAN TRANSAKSI DENGAN PIHAK
BERELASI (lanjutan)**

Transaksi dengan Pihak Berelasi

Dalam kegiatan usahanya, Reksa Dana melakukan transaksi tertentu dengan pihak berelasi. Transaksi-transaksi dengan pihak berelasi dilakukan dengan persyaratan dan kondisi normal sebagaimana halnya bila dilakukan dengan pihak ketiga. Saldo dalam laporan posisi keuangan dan laporan laba rugi dan penghasilan komprehensif lain yang timbul dari transaksi dengan pihak berelasi tersebut dijelaskan dalam akun "Utang lain-lain" (Catatan 12) dan "Beban pengelolaan investasi" (Catatan 15).

Berdasarkan surat salinan keputusan Kepala Departemen Pengawasan Pasar Modal 2A tanggal 7 Oktober 2014 No. Kep-04/PM.21/2014 tentang pihak berelasi terkait pengelolaan Reksa Dana berbentuk Kontrak Investasi Kolektif, bahwa Manajer Investasi merupakan pihak berelasi dengan Reksa Dana dan Bank Kustodian bukan merupakan pihak berelasi dengan Reksa Dana.

Transaksi Reksa Dana yang signifikan dengan pihak berelasi tersebut adalah sebagai berikut:

	<u>2017</u>
Laporan Posisi Keuangan	
Utang lain-lain	176.259.839
Laporan Laba Rugi dan Penghasilan Komprehensif Lain	
Beban pengelolaan investasi	1.036.953.874

19. INFORMASI SEGMENT USAHA

Segmen usaha Reksa Dana dibagi berdasarkan jenis portofolio efek yakni instrumen pasar uang dan efek utang. Klasifikasi tersebut menjadi dasar pelaporan informasi segmen Reksa Dana:

**18. THE NATURE AND TRANSACTIONS WITH
RELATED PARTY (continued)**

Transactions with Related Party

In operations, the Mutual Fund entered into certain transactions with Related Party. The transactions with party were done under similar terms and conditions as those done with third parties. The balance in the statement of financial position and the statement of profit or loss and other comprehensive income arising from transactions with parties are described in "Other liabilities" (Note 12), and "Investment management expense" (Note 15).

Based on the copy letter of the decision of the Head of the Department of Capital Market Supervision 2A dated October 7, 2014 No. Kep-04/PM.21/2014 concerning related party related to the management of the Mutual Fund Collective Investment Contract, that Investment Manager is a related party to the Mutual Fund and Custodian Bank is not a related party to the Mutual Fund.

Significant transactions of the Mutual Fund with related parties are as follows:

	<u>2016</u>	
		Statements of Financial Position
		Other payables
		Statements of Profit or Loss and Other Comprehensive Income
		Investment management expense

19. OPERATING SEGMENT INFORMATION

The Mutual Fund business segments are divided by type of investment portfolios consist of money market instruments and debt instruments. This classification is the basis for reporting segment information:

**REKSA DANA BATAVIA DANA
OBLIGASI ULTIMA
CATATAN ATAS LAPORAN KEUANGAN
PADA TANGGAL 31 DESEMBER 2017 DAN
UNTUK TAHUN YANG BERAKHIR PADA
TANGGAL TERSEBUT**
(Disajikan dalam Rupiah, kecuali Jumlah Unit
Penyertaan Beredar)

**REKSA DANA BATAVIA DANA
OBLIGASI ULTIMA
NOTES TO FINANCIAL STATEMENTS
AS OF DECEMBER 31, 2017 AND
FOR THE YEAR THEN ENDED**
(Expressed in Rupiah, except Number of
Outstanding Investment Units)

19. INFORMASI SEGMENT USAHA (lanjutan)

- Instrumen pasar uang, termasuk transaksi-transaksi serta saldo atas deposito berjangka;
- Efek utang, termasuk transaksi-transaksi serta saldo atas Surat Utang Negara dan obligasi korporasi; dan
- Lain-lain, termasuk transaksi-transaksi serta saldo atas komponen yang tidak dapat dialokasikan ke segmen a dan b.

**19. OPERATING SEGMENT INFORMATION
(continued)**

- Money market instruments, includes transactions and balances of time deposits;
- Debt instruments, including transactions and balances on Treasury Bonds and corporate bonds; and
- Others, includes transactions and balances of components which cannot be allocated to segment a and b.

**Laporan Laba Rugi dan Penghasilan
Komprensif Lain**

**Statements of Profit or Loss and Other
Comprehensive Income**

	2017				
	Instrumen pasar uang/ Money market instruments	Efek utang/ Debt instruments	Lain-lain/ Others	Jumlah/ Total	
Pendapatan Investasi					Investment Income
Pendapatan bunga	855.107.033	5.777.812.267	473.368	6.633.392.668	Interest income
Beban investasi	(213.761.672)	(1.444.351.134)	(118.334)	(1.658.231.140)	Investment expenses
Pendapatan Investasi Neto	641.345.361	4.333.461.133	355.034	4.975.161.528	Investment Income Net
Keuntungan investasi yang telah direalisasi	-	621.050.327	-	621.050.327	Realized gain on Investment
Keuntungan investasi yang belum direalisasi	-	1.641.087.729	-	1.641.087.729	Unrealized gain on Investment
Kenaikan aset neto yang dapat diatribusikan kepada pemegang unit penyertaan dari aktivitas operasi sebelum beban pajak penghasilan	641.345.361	6.595.599.189	355.034	7.237.299.584	Increase in net assets attributable to holders of investment unit from operations before income tax expenses
Pajak penghasilan				(123.971.720)	Income tax
Kenaikan aset neto yang dapat diatribusikan kepada pemegang unit penyertaan dari aktivitas operasi				7.113.327.864	Increase in net assets attributable to holders of investment unit from operations
	2016				
	Instrumen pasar uang/ Money market instruments	Efek utang/ Debt instruments	Lain-lain/ Others	Jumlah/ Total	
Pendapatan Investasi					Investment Income
Pendapatan bunga	188.177.503	2.226.645.092	968.180	2.415.790.775	Interest income
Beban investasi	(42.880.777)	(507.394.725)	(220.624)	(550.496.126)	Investment expenses
Pendapatan Investasi Neto	145.296.726	1.719.250.367	747.556	1.865.294.649	Investment Income Net
Keuntungan investasi yang telah direalisasi	-	680.374.284	-	680.374.284	Realized gain on Investment
Keuntungan investasi yang belum direalisasi	-	285.039.913	-	285.039.913	Unrealized gain on investment
Kenaikan aset neto yang dapat diatribusikan kepada pemegang unit penyertaan dari aktivitas operasi sebelum beban pajak penghasilan	145.296.726	2.684.664.564	747.556	2.830.708.846	Increase in net assets attributable to holders of investment unit from operations before income tax expenses
Pajak penghasilan				(49.248.080)	Income tax
Kenaikan aset neto yang dapat diatribusikan kepada pemegang unit penyertaan dari aktivitas operasi				2.781.460.766	Increase in net assets attributable to holders of investment unit from operations

**REKSA DANA BATAVIA DANA
OBLIGASI ULTIMA
CATATAN ATAS LAPORAN KEUANGAN
PADA TANGGAL 31 DESEMBER 2017 DAN
UNTUK TAHUN YANG BERAKHIR PADA
TANGGAL TERSEBUT**

(Disajikan dalam Rupiah, kecuali Jumlah Unit
Penyertaan Beredar)

**REKSA DANA BATAVIA DANA
OBLIGASI ULTIMA
NOTES TO FINANCIAL STATEMENTS
AS OF DECEMBER 31, 2017 AND
FOR THE YEAR THEN ENDED**

(Expressed in Rupiah, except Number of
Outstanding Investment Units)

19. INFORMASI SEGMENT USAHA (lanjutan)

**19. OPERATING SEGMENT INFORMATION
(continued)**

Laporan Posisi Keuangan

Statements of Financial Position

	2017				
	Instrumen pasar uang/ Money market instruments	Efek utang/ Debt instruments	Lain-lain/ Others	Jumlah/ Total	
Aset					Assets
Aset segmen	35.912.563.184	158.262.531.504	-	194.175.094.688	Assets segment
Aset yang tidak dialokasikan	-	-	15.941.775.939	15.941.775.939	Unallocated assets
Jumlah Aset	35.912.563.184	158.262.531.504	15.941.775.939	210.116.870.627	Total Assets
Liabilitas					Liabilities
Liabilitas segmen	-	10.165.215.987	-	10.165.215.987	Liabilities segment
Liabilitas yang tidak dialokasikan	-	-	16.008.907.994	16.008.907.994	Unallocated liabilities
Jumlah Liabilitas	-	10.165.215.987	16.008.907.994	26.174.123.981	Total Liabilities
	2016				
	Instrumen pasar uang/ Money market instruments	Efek utang/ Debt instruments	Lain-lain/ Others	Jumlah/ Total	
Aset					Assets
Aset segmen	1.002.958.904	17.324.593.797	-	18.327.552.701	Assets segment
Aset yang tidak Dialokasikan	-	-	615.413.576	615.413.576	Unallocated assets
Jumlah Aset	1.002.958.904	17.324.593.797	615.413.576	18.942.966.277	Total Assets
Liabilitas					Liabilities
Liabilitas segmen	-	-	-	-	Liabilities segment
Liabilitas yang tidak dialokasikan	-	-	116.761.704	116.761.704	Unallocated liabilities
Jumlah Liabilitas	-	-	116.761.704	116.761.704	Total Liabilities

20. IKHTISAR RASIO KEUANGAN

20. FINANCIAL RATIOS

Berikut ini adalah tabel ikhtisar rasio-rasio keuangan Reksa Dana untuk tahun yang berakhir pada tanggal 31 Desember 2017 dan 2016:

Following is a summary of the Mutual Fund financial ratios for the years ended December 31, 2017 and 2016:

	2017	2016	
Hasil investasi	9,32%	9,98%	Return on investments
Hasil investasi setelah memperhitungkan beban pemasaran	9,32%	9,98%	Return on investments adjusted for marketing charges
Beban operasi	1,64%	2,24%	Operating expenses
Perputaran portofolio	1:2,35	1:1,63	Portfolio turnover
Persentase penghasilan kena pajak	-	-	Percentage of taxable income

**REKSA DANA BATAVIA DANA
OBLIGASI ULTIMA
CATATAN ATAS LAPORAN KEUANGAN
PADA TANGGAL 31 DESEMBER 2017 DAN
UNTUK TAHUN YANG BERAKHIR PADA
TANGGAL TERSEBUT**

(Disajikan dalam Rupiah, kecuali Jumlah Unit
Penyertaan Beredar)

**REKSA DANA BATAVIA DANA
OBLIGASI ULTIMA
NOTES TO FINANCIAL STATEMENTS
AS OF DECEMBER 31, 2017 AND
FOR THE YEAR THEN ENDED**
(Expressed in Rupiah, except Number of
Outstanding Investment Units)

20. IKHTISAR RASIO KEUANGAN (lanjutan)

“Hasil Investasi Setelah Memperhitungkan Beban Pemasaran” di atas dihitung berdasarkan Keputusan Ketua Otoritas Jasa Keuangan (OJK) No. Kep-516/BL/2012 tanggal 21 September 2012, Peraturan No. IV.C.3 yang telah diubah dengan salinan peraturan OJK No. 47/POJK.04/2015 tanggal 23 Desember 2015 tentang “Pedoman Pengumuman Harian Nilai Aset Neto Reksa Dana Terbuka”.

Tujuan informasi ini adalah semata-mata untuk membantu memahami kinerja masa lalu dari Reksa Dana. Informasi ini seharusnya tidak dipertimbangkan sebagai indikasi bahwa kinerja masa depan akan sama dengan kinerja masa lalu.

Sesuai dengan Keputusan Ketua OJK No. KEP-99/PM/1996 “Informasi Dalam Ikhtisar Keuangan Singkat Reksa Dana”, ikhtisar rasio keuangan di atas dihitung sebagai berikut:

- Jumlah hasil investasi adalah perbandingan antara besarnya kenaikan nilai aset neto per unit penyertaan dalam satu tahun dengan nilai aset neto per unit penyertaan pada awal tahun;
- Hasil investasi setelah memperhitungkan beban pemasaran adalah perbandingan antara besarnya kenaikan nilai aset neto per unit penyertaan dalam satu tahun dengan nilai aset neto per unit penyertaan pada awal tahun setelah memperhitungkan beban pemasaran maksimum dan beban pelunasan maksimum, sesuai dengan prospektus, yang dibayar oleh pemegang unit penyertaan;
- Beban operasi adalah perbandingan antara beban operasi (beban investasi) dalam satu tahun dengan rata-rata nilai aset neto dalam satu tahun. Termasuk dalam beban investasi adalah beban pengelolaan investasi, beban kustodian dan beban lain-lain tidak termasuk beban pajak lainnya;

20. FINANCIAL RATIOS (continued)

“The Ratio on Investments Adjusted for Marketing Charges” above was calculated based on Appendix of the Decision Letter of the Chairman of FSA No. Kep-516/BL/2012 dated September 21, 2012, Regulation No. IV.C.3 that has been amended by Copies Regulation FSA No. 47/POJK.04/2015 dated December 23, 2015 concerning “Daily Announcement Guideliness for Net Asset Value of the Mutual Fund”.

The aforementioned financial ratios were presented solely to assist in understanding the past performance of the Mutual Fund. It should not be construed as an indication that the performance of the Mutual Fund in the future will be the same as that of the past.

According to the Decision Letter from Chairman of FSA No. KEP-99/PM/1996, “Information in the Mutual Fund’s Summary of Financial Highlights”, the above financial ratios are calculated as follows:

- *Total investments return is a comparison of increase in net assets value per unit during the year and net assets value per unit at the beginning of the year;*
- *Net investments after marketing expenses are the comparisons between increase in net assets value per unit during the year and net assets value per unit at the beginning of the year after taking into account maximum marketing expenses and maximum settlement expenses, as stated in the prospectus, paid by holders of investment unit;*
- *Operating expenses are the comparisons between operating expenses (investment expenses) during the year and average of net assets value during the year. Included in investment expenses are management fees, custodian fees and other expenses excluding other tax expenses;*

**REKSA DANA BATAVIA DANA
OBLIGASI ULTIMA
CATATAN ATAS LAPORAN KEUANGAN
PADA TANGGAL 31 DESEMBER 2017 DAN
UNTUK TAHUN YANG BERAKHIR PADA
TANGGAL TERSEBUT**

(Disajikan dalam Rupiah, kecuali Jumlah Unit
Penyertaan Beredar)

**REKSA DANA BATAVIA DANA
OBLIGASI ULTIMA
NOTES TO FINANCIAL STATEMENTS
AS OF DECEMBER 31, 2017 AND
FOR THE YEAR THEN ENDED**

(Expressed in Rupiah, except Number of
Outstanding Investment Units)

20. IKHTISAR RASIO KEUANGAN (lanjutan)

- Perputaran portofolio adalah perbandingan nilai pembelian atau penjualan portofolio dalam satu tahun mana yang lebih rendah dengan rata-rata nilai aset neto dalam satu tahun; dan
- Persentase penghasilan kena pajak dihitung dengan membagi penghasilan selama satu tahun yang mungkin dikenakan pajak pada pemegang unit penyertaan dengan pendapatan operasi bersih tidak termasuk beban pajak lainnya yang dicatat pada beban lain-lain.

21. NILAI WAJAR INSTRUMEN KEUANGAN

Tabel di bawah ini menyajikan perbandingan atas nilai tercatat dengan nilai wajar dari instrumen keuangan Reksa Dana yang tercatat dalam laporan keuangan.

20. FINANCIAL RATIOS (continued)

- *Portfolio turnover is a comparison between the lower of purchases or sales value of portfolio during the year and average of net asset value during the year; and*
- *Percentage of taxable income is calculated by dividing income during the year which is subject to tax borne by the unit holders and net operating income excluding other tax expenses recorded in other expenses.*

21. FAIR VALUES OF FINANCIAL INSTRUMENTS

The following table presents a comparison of the carrying amount and fair value of financial instruments the Mutual Funds recorded in the financial statements.

	2017		2016		
	Nilai tercatat/ <i>Carrying value</i>	Nilai wajar/ <i>Fair value</i>	Nilai tercatat/ <i>Carrying value</i>	Nilai wajar/ <i>Fair value</i>	
ASET KEUANGAN					FINANCIAL ASSETS
<u>Aset keuangan yang diukur pada nilai wajar melalui laporan laba rugi</u>					<u>Financial assets at fair value through profit or loss</u>
Portofolio efek					Investment portfolio
Portofolio efek utang	156.907.457.250	156.907.457.250	17.174.100.750	17.174.100.750	Debt instruments
<u>Pinjaman yang diberikan dan piutang</u>					<u>Loans and Receivables</u>
Portofolio efek					Investment portfolio
Instrumen pasar uang	35.850.000.000	35.850.000.000	1.000.000.000	1.000.000.000	Money market Instruments
Kas di bank	15.734.117.138	15.734.117.138	615.413.576	615.413.576	Cash in banks
Piutang bunga	1.417.637.438	1.417.637.438	153.451.951	153.451.951	Interest receivables
Piutang penjualan portofolio efek	207.658.801	207.658.801	-	-	Receivable on subscriptions
Jumlah aset keuangan	210.116.870.627	210.116.870.627	18.942.966.277	18.942.966.277	Total financial assets

**REKSA DANA BATAVIA DANA
OBLIGASI ULTIMA
CATATAN ATAS LAPORAN KEUANGAN
PADA TANGGAL 31 DESEMBER 2017 DAN
UNTUK TAHUN YANG BERAKHIR PADA
TANGGAL TERSEBUT**

(Disajikan dalam Rupiah, kecuali Jumlah Unit
Penyertaan Beredar)

**REKSA DANA BATAVIA DANA
OBLIGASI ULTIMA
NOTES TO FINANCIAL STATEMENTS
AS OF DECEMBER 31, 2017 AND
FOR THE YEAR THEN ENDED**

(Expressed in Rupiah, except Number of
Outstanding Investment Units)

**21. NILAI WAJAR INSTRUMEN KEUANGAN
(lanjutan)**

	2017	
	Nilai tercatat/ Carrying value	Nilai wajar/ Fair value
LIABILITAS KEUANGAN		
<u>Liabilitas keuangan yang dicatat berdasarkan biaya perolehan diamortisasi</u>		
Uang muka diterima atas pemesanan unit penyertaan	15.670.980.058	15.670.980.058
Utang pembelian portofolio efek	10.088.575.000	10.088.575.000
Utang pembelian kembali unit penyertaan	31.561.468	31.561.468
Utang lain-lain	306.366.468	306.366.468
Jumlah liabilities keuangan	26.097.482.994	26.097.482.994

Berikut metode dan asumsi yang digunakan untuk estimasi nilai wajar:

- Nilai wajar portofolio efek - instrumen pasar uang, kas di bank, piutang bunga, piutang penjualan portofolio efek, uang muka diterima atas pemesanan unit penyertaan, utang pembelian portofolio efek, utang pembelian kembali unit penyertaan dan utang lain-lain mendekati nilai tercatat karena jatuh tempo yang singkat atas instrumen keuangan tersebut.
- Nilai wajar portofolio efek utang yang dicatat sebesar nilai wajar harga kuotasi yang dipublikasikan pada pasar aktif.

Estimasi Nilai Wajar

Nilai wajar adalah nilai dimana suatu instrumen keuangan dapat dipertukarkan antara pihak yang memahami dan berkeinginan untuk melakukan transaksi wajar, dan bukan merupakan nilai penjualan akibat kesulitan keuangan atau likuidasi yang dipaksakan. Nilai wajar diperoleh dari kuotasi harga atau model arus kas diskonto.

Berdasarkan PSAK No. 60, "Instrumen Keuangan: Pengungkapan" mensyaratkan pengungkapan atas pengukuran nilai wajar berdasarkan tingkatan hierarki nilai wajar sebagai berikut:

21. FAIR VALUES OF FINANCIAL INSTRUMENT (continued)

	2016	
	Nilai tercatat/ Carrying value	Nilai wajar/ Fair value
FINANCIAL LIABILITIES		
<u>Financial liabilities recorded at amortized cost</u>		
Advance receivable for subscribed units	1.000.000	1.000.000
Liabilities for securities purchase	-	-
Payable on Redemption	18.126.176	18.126.176
Other payables	97.635.528	97.635.528
Total financial liabilities	116.761.704	116.761.704

The following method and assumption that use for fair value estimation:

- Fair value of the portfolio securities - money market instruments, cash in banks, interest receivables, advance receivable for subscribed units, liabilities for securities purchase, payable on redemption and other payables approximate value recorded in this financial instruments because of the short maturity.
- The fair value of the portfolio of debt securities are recorded at fair value at the published price quotations in an active market.

The Estimated Fair Value

Fair value is the amount at which a financial instrument could be exchanged between the parties understand and willing to do a fair transaction, and not the value of sales due to financial difficulties or forced liquidation. Fair values are obtained from quoted prices, discounted cash flow models.

Based on SFAS No. 60, "Financial Instruments: Disclosures" requires disclosure of fair value measurements by level of the fair value hierarchy as follows:

**REKSA DANA BATAVIA DANA
OBLIGASI ULTIMA
CATATAN ATAS LAPORAN KEUANGAN
PADA TANGGAL 31 DESEMBER 2017 DAN
UNTUK TAHUN YANG BERAKHIR PADA
TANGGAL TERSEBUT**
(Disajikan dalam Rupiah, kecuali Jumlah Unit
Penyertaan Beredar)

**REKSA DANA BATAVIA DANA
OBLIGASI ULTIMA
NOTES TO FINANCIAL STATEMENTS
AS OF DECEMBER 31, 2017 AND
FOR THE YEAR THEN ENDED**
(Expressed in Rupiah, except Number of
Outstanding Investment Units)

**21. NILAI WAJAR INSTRUMEN KEUANGAN
(lanjutan)**

Estimasi Nilai Wajar (lanjutan)

- Tingkat 1, yaitu nilai wajar berdasarkan harga kuotasian (tidak disesuaikan) dalam pasar aktif untuk aset atau liabilitas yang identik;
- Tingkat 2, yaitu nilai wajar berdasarkan input selain harga kuotasian yang termasuk dalam tingkat 1 yang dapat diobservasi untuk aset atau liabilitas, baik secara langsung atau secara tidak langsung; dan
- Tingkat 3, yaitu nilai wajar berdasarkan input untuk aset atau liabilitas yang bukan berdasarkan data pasar yang dapat diobservasi.

Berikut adalah nilai tercatat dan estimasi nilai wajar atas aset dan liabilitas keuangan Reksa Dana pada tanggal 31 Desember 2017 dan 2016:

21. FAIR VALUES OF FINANCIAL INSTRUMENT (continued)

The Estimated Fair Value (continued)

- Level 1, fair value based on quoted prices (not adjusted) in active markets for identical assets or liabilities;
- Level 2, fair value based on inputs other than quoted prices included within level 1 that are observable for the asset or liability, either directly or indirectly; and
- Level 3, fair value based on inputs for the asset or liability that are not based on observable market data.

These are the carrying value and the estimated fair values of financial assets and liabilities of the Mutual Fund on December 31, 2017 and 2016:

		2017				
		<u>Estimasi nilai wajar/ Estimated fair value</u>				
	<u>Nilai tercatat/ Carrying value</u>	<u>Tingkat 1/ Level 1</u>	<u>Tingkat 2/ Level 2</u>	<u>Tingkat 3/ Level 3</u>		
Aset keuangan						Financial assets
<u>Aset keuangan yang diukur pada nilai wajar melalui laporan laba rugi</u>						<u>Financial assets at fair value through profit or loss</u>
Portofolio efek utang	156.907.457.250	-	156.907.457.250	-		Debt instruments portfolios
		2016				
		<u>Estimasi nilai wajar/ Estimated fair value</u>				
	<u>Nilai tercatat/ Carrying value</u>	<u>Tingkat 1/ Level 1</u>	<u>Tingkat 2/ Level 2</u>	<u>Tingkat 3/ Level 3</u>		
Aset keuangan						Financial assets
<u>Aset keuangan yang diukur pada nilai wajar melalui laporan laba rugi</u>						<u>Financial assets at fair value through profit or loss</u>
Portofolio efek utang	17.174.100.750	-	17.174.100.750	-		Debt instruments portfolios

Aset Reksa Dana yang diukur dan diakui pada nilai wajar (tingkat 2) adalah portofolio efek utang (Catatan 4).

The Mutual Fund assets are measured and recognized at fair value (level 2) is debt instruments (Note 4).

**REKSA DANA BATAVIA DANA
OBLIGASI ULTIMA
CATATAN ATAS LAPORAN KEUANGAN
PADA TANGGAL 31 DESEMBER 2017 DAN
UNTUK TAHUN YANG BERAKHIR PADA
TANGGAL TERSEBUT**

(Disajikan dalam Rupiah, kecuali Jumlah Unit
Penyertaan Beredar)

**REKSA DANA BATAVIA DANA
OBLIGASI ULTIMA
NOTES TO FINANCIAL STATEMENTS
AS OF DECEMBER 31, 2017 AND
FOR THE YEAR THEN ENDED**

(Expressed in Rupiah, except Number of
Outstanding Investment Units)

**21. NILAI WAJAR INSTRUMEN KEUANGAN
(lanjutan)**

Estimasi Nilai Wajar (lanjutan)

Nilai wajar untuk instrumen keuangan yang diperdagangkan di pasar aktif ditentukan berdasarkan kuotasi nilai pasar pada tanggal pelaporan. Pasar dianggap aktif apabila kuotasi harga tersedia sewaktu-waktu dan dapat diperoleh secara rutin dari bursa, pedagang efek, perantara efek, kelompok industri atau badan penyedia jasa penentuan harga, atau badan pengatur, dan harga tersebut mencerminkan transaksi pasar yang aktual dan rutin dalam suatu transaksi yang wajar. Instrumen keuangan ini termasuk dalam tingkat 1.

Instrumen yang termasuk dalam hierarki tingkat 1 adalah investasi dalam efek ekuitas yang diperdagangkan di Bursa Efek Indonesia (BEI) dan diklasifikasikan sebagai surat berharga yang diperdagangkan.

Nilai wajar instrumen keuangan yang tidak diperdagangkan di pasar aktif (*over the counter*) ditentukan dengan menggunakan teknik penilaian tertentu. Teknik tersebut menggunakan data pasar yang dapat diobservasi sepanjang tersedia dan seminimal mungkin mengacu pada estimasi. Apabila seluruh input signifikan atas nilai wajar dapat diobservasi, instrumen keuangan ini termasuk dalam tingkat 2.

Jika satu atau lebih *input* yang signifikan tidak berdasarkan data pasar yang dapat diobservasi, maka instrumen tersebut masuk ke dalam tingkat 3. Ini berlaku untuk surat-surat berharga ekuitas yang tidak diperdagangkan di bursa.

Reksa Dana menentukan estimasi nilai wajar aset keuangan lainnya dan seluruh liabilitas keuangan pada nilai tercatatnya, karena instrumen keuangan tersebut bersifat jangka pendek, sehingga nilai tercatat instrumen keuangan tersebut telah mendekati estimasi nilai wajarnya.

**21. FAIR VALUES OF FINANCIAL
INSTRUMENT (continued)**

The Estimated Fair Value (continued)

The fair value of financial instruments traded in active markets is determined based on quoted market prices at the reporting date. A market is regarded as active if quoted prices are readily and regularly available from an exchange, dealer or broker, industry group pricing service, or regulatory agency, and those prices represent actual and regularly occurring market/transaction on an arm's length basis. These instruments are included in Level 1.

Instruments included in level 1 comprise of debt instruments classified as trading securities in Indonesia Stock Exchange (IDX).

The fair value of financial instruments that are not traded in an active market (over the counter) is determined using valuation techniques. The techniques using observable market data available to a minimum refers to estimation. If all significant inputs over the fair value are observable, these financial instruments are included in level 2.

If one or more significant inputs are not based on observable market data, the instrument goes into level 3. This applies to equity securities that are not traded on the stock exchange.

The Mutual Fund determines the estimated fair value of other financial assets and all financial liabilities at carrying value, because these financial instruments are short term, so that the carrying amount of the financial instrument has approached the estimated fair value.

**REKSA DANA BATAVIA DANA
OBLIGASI ULTIMA
CATATAN ATAS LAPORAN KEUANGAN
PADA TANGGAL 31 DESEMBER 2017 DAN
UNTUK TAHUN YANG BERAKHIR PADA
TANGGAL TERSEBUT**

(Disajikan dalam Rupiah, kecuali Jumlah Unit
Penyertaan Beredar)

**REKSA DANA BATAVIA DANA
OBLIGASI ULTIMA
NOTES TO FINANCIAL STATEMENTS
AS OF DECEMBER 31, 2017 AND
FOR THE YEAR THEN ENDED**

(Expressed in Rupiah, except Number of
Outstanding Investment Units)

**21. NILAI WAJAR INSTRUMEN KEUANGAN
(lanjutan)**

Estimasi Nilai Wajar (lanjutan)

Teknik penilaian tertentu digunakan untuk menentukan nilai instrumen keuangan mencakup:

- Penggunaan harga yang diperoleh dari bursa atau pedagang efek untuk instrumen sejenis; dan
- Teknik lain seperti analisis arus kas yang didiskonto digunakan untuk menentukan nilai instrumen keuangan lainnya.

**22. TUJUAN DAN KEBIJAKAN MANAJEMEN
PERMODALAN DAN RISIKO KEUANGAN**

Manajemen Permodalan

Modal Reksa Dana disajikan sebagai aset neto yang dapat diatribusikan kepada pemegang unit penyertaan. Aset neto yang dapat diatribusikan kepada pemegang unit penyertaan Reksa Dana dapat berubah secara signifikan setiap tanggal penjualan

kembali dikarenakan Reksa Dana tergantung pada penjualan kembali unit penyertaan sesuai dengan kebijakan pemegang unit penyertaan. Tujuan Manajer Investasi dalam mengelola modal Reksa Dana adalah untuk menjaga kelangsungan usaha dalam rangka memberikan hasil dan manfaat bagi pemegang unit penyertaan serta untuk mempertahankan basis modal yang kuat guna mendukung pengembangan kegiatan investasi Reksa Dana.

Manajemen Risiko Keuangan

PT Batavia Prosperindo Aset Manajemen sebagai Manajer Investasi telah menerapkan fungsi manajemen risiko sesuai dengan ketentuan Otoritas Jasa Keuangan (OJK), yang ditunjukkan dengan pembentukan Divisi *Compliance* dan *Risk Management* serta penerbitan *Standard Operation Procedures* yang mencakup seluruh kegiatan Reksa Dana.

**21. FAIR VALUES OF FINANCIAL
INSTRUMENT (continued)**

The Estimated Fair Value (continued)

Valuation techniques used to determine the value of financial instruments include:

- *The use of prices obtained from exchanges or securities dealers for similar instruments; and*
- *Other techniques such as discounted cash flow analysis is used to determine the value of other financial instruments.*

**22. OBJECTIVES AND POLICIES OF CAPITAL
RISK MANAGEMENT AND FINANCIAL
RISK**

Capital Risk Management

The capital of the Mutual Fund are presented as net assets attributable to holders of investment unit. Net assets attributable to holders of investment unit may change significantly every year

on resale due to the Mutual Fund depends on the resale of units in accordance with the policy of holders of investment unit. Manager Investment's objectives in managing capital of the Mutual Fund is to maintain the continuity of the business in order to deliver results and benefits to the holders of investment unit as well as to maintain a strong capital base to support the development of investment activity the Mutual Fund.

Financial Risk Management

PT Batavia Prosperindo Aset Manajemen as Investment Manager has implemented a risk management function in accordance with the provisions of the Financial Services Authority (FSA), which is indicated by the formation of Compliance and Risk Management as well as the issuance of Standard Operation Procedures which includes all activities of the Mutual Fund.

**REKSA DANA BATAVIA DANA
OBLIGASI ULTIMA
CATATAN ATAS LAPORAN KEUANGAN
PADA TANGGAL 31 DESEMBER 2017 DAN
UNTUK TAHUN YANG BERAKHIR PADA
TANGGAL TERSEBUT**

(Disajikan dalam Rupiah, kecuali Jumlah Unit
Penyertaan Beredar)

**REKSA DANA BATAVIA DANA
OBLIGASI ULTIMA
NOTES TO FINANCIAL STATEMENTS
AS OF DECEMBER 31, 2017 AND
FOR THE YEAR THEN ENDED**

(Expressed in Rupiah, except Number of
Outstanding Investment Units)

**22. TUJUAN DAN KEBIJAKAN MANAJEMEN
PERMODALAN DAN RISIKO KEUANGAN
(lanjutan)**

Manajemen Risiko Keuangan (lanjutan)

Pengawasan aktif Direksi terhadap aktivitas manajemen risiko tertuang dalam *Standard Operation Procedures - Company Risk Management*, dimana Direksi bekerja sama dengan koordinator Divisi *Compliance* dan *Risk Management* menelaah dan memperbaharui strategi manajemen risiko. Koordinator Divisi *Compliance* dan *Risk Management* bekerja sama dengan divisi-divisi lain melaksanakan aktivitas pengelolaan risiko yang dihadapi oleh Reksa Dana.

Risiko Perubahan Kondisi Ekonomi dan Politik

Perubahan kondisi ekonomi di luar negeri sangat memengaruhi kondisi ekonomi di Indonesia karena Indonesia menganut sistem perekonomian terbuka. Demikian pula perubahan kondisi ekonomi dan politik di Indonesia sangat memengaruhi kinerja perusahaan-perusahaan baik yang tercatat pada bursa efek maupun perusahaan yang menerbitkan instrumen pasar uang, yang pada akhirnya memengaruhi nilai saham, efek bersifat utang maupun instrumen pasar uang yang diterbitkan perusahaan-perusahaan tersebut.

Risiko Berkurangnya Nilai Unit Penyertaan

Penurunan nilai aset neto Reksa Dana dapat disebabkan oleh perubahan harga dari efek dalam portofolio Reksa Dana.

**22. OBJECTIVES AND POLICIES OF CAPITAL
RISK MANAGEMENT AND FINANCIAL
RISK (continued)**

Financial Risk Management (continued)

Active supervision of the Board of Directors on risk management activities contained in the Standard Operation Procedures - Company Risk Management, where the the Board of Directors in cooperation with the coordinator of Compliance and Risk Management reviewing and updating the risk management strategy. Coordinator of Compliance and Risk Management in cooperation with other divisions implementing risk management activities faced by the Mutual Fund.

Changes in Economic and Political Condition Risk

Changes in economic conditions abroad are very affect the economic condition in Indonesia because Indonesia is adopting an open economic system. Similarly, changes in economic and political conditions in Indonesia is very affect the performance of the companies, which are recorded on the stock exchanges and companies that issued money market instruments, which in turn affect the value of stocks and money market instruments issued by these companies.

Reduced Risk of Value Units

The decline in the net asset value of the Mutual Fund may be caused by changes in the price of the securities in the portfolio of the Mutual Fund.

**REKSA DANA BATAVIA DANA
OBLIGASI ULTIMA
CATATAN ATAS LAPORAN KEUANGAN
PADA TANGGAL 31 DESEMBER 2017 DAN
UNTUK TAHUN YANG BERAKHIR PADA
TANGGAL TERSEBUT**

(Disajikan dalam Rupiah, kecuali Jumlah Unit
Penyertaan Beredar)

**REKSA DANA BATAVIA DANA
OBLIGASI ULTIMA
NOTES TO FINANCIAL STATEMENTS
AS OF DECEMBER 31, 2017 AND
FOR THE YEAR THEN ENDED**
(Expressed in Rupiah, except Number of
Outstanding Investment Units)

**22. TUJUAN DAN KEBIJAKAN MANAJEMEN
PERMODALAN DAN RISIKO KEUANGAN
(lanjutan)**

Risiko Likuiditas

Penjualan kembali (pelunasan) tergantung kepada likuiditas dari portofolio atau kemampuan dari Manajer Investasi untuk membeli kembali (melunasi) dengan menyediakan uang tunai. Apabila seluruh atau sebagian besar pemegang unit penyertaan secara serentak melakukan penjualan kembali kepada Manajer Investasi, maka hal ini dapat menyebabkan Manajer Investasi tidak mampu menyediakan uang tunai seketika untuk melunasi penjualan kembali unit penyertaan tersebut. Dalam hal terjadi keadaan *force majeure*, yang berada di luar kontrol Manajer Investasi, yang menyebabkan sebagian besar atau seluruh harga efek yang tercatat di bursa efek turun secara drastis dan mendadak (*crash*) atau terjadinya kegagalan pada sistem perdagangan dan penyelesaian transaksi,

maka keadaan tersebut akan mengakibatkan portofolio investasi dari Reksa Dana terkoreksi secara material dan penjualan kembali dapat dihentikan untuk sementara sesuai dengan ketentuan dalam Kontrak Investasi Kolektif Reksa Dana dan peraturan OJK.

Risiko Wanprestasi

Risiko yang terjadi bila pihak-pihak yang terkait dengan Reksa Dana, seperti penerbit obligasi, pialang, Bank Kustodian, PT KPEI, bank tempat Reksa Dana melakukan penempatan dana atau pihak-pihak terkait lainnya yang berhubungan dengan Reksa Dana mengalami wanprestasi sehingga dapat memengaruhi nilai aset neto Reksa Dana.

Risiko Tingkat Suku Bunga

Nilai aset neto Reksa Dana dapat berubah sesuai dengan perubahan tingkat suku bunga Rupiah. Jika terjadi kenaikan tingkat suku bunga yang drastis, maka nilai aset neto Reksa Dana dapat turun menjadi lebih rendah dari nilai aset neto awal sehubungan dengan turunnya nilai pasar dari obligasi.

**22. OBJECTIVES AND POLICIES OF CAPITAL
RISK MANAGEMENT AND FINANCIAL
RISK (continued)**

Liquidity Risk

Resale (redemption) depends on the liquidity of the portfolio or the ability of Investment Manager to redemp (settle) by providing cash. If all or most of unitholders simultaneously sell back to the Investment Manager, then this may cause the Investment Manager is not able to provide immediate cash to pay off the resale of the investment units. In the event of force majeure, which are outside the control of the Investment Manager, which causes most or all of the price of securities listed on the stock exchange dropped drastically and abruptly (crash) or a failure in the system of trading and settlement of transactions,

then the states are resulting in the investment portfolio of the Mutual Fund materially corrected and resale may be suspended in accordance with the terms of the Collective Investment Contracts and FSA.

Liquidity Risk

Risks that occur when the parties relating to the Mutual Fund, such as bond issuer, broker, Custodian Bank, PT KPEI, the bank where the Mutual Fund conduct fund placements or related parties related to the Mutual Fund experienced in default so as to affect the net asset value of the Mutual Fund.

Interest Rate Risk

Net asset value of the Mutual Fund can be changed according to changes in interest rates Rupiah. If there is an increase in interest rates drastically, then the net asset value of the Mutual Fund can be dropped to lower than the initial net asset value in connection with the decline in the market value of bonds.

**REKSA DANA BATAVIA DANA
OBLIGASI ULTIMA
CATATAN ATAS LAPORAN KEUANGAN
PADA TANGGAL 31 DESEMBER 2017 DAN
UNTUK TAHUN YANG BERAKHIR PADA
TANGGAL TERSEBUT**

(Disajikan dalam Rupiah, kecuali Jumlah Unit
Penyertaan Beredar)

**REKSA DANA BATAVIA DANA
OBLIGASI ULTIMA
NOTES TO FINANCIAL STATEMENTS
AS OF DECEMBER 31, 2017 AND
FOR THE YEAR THEN ENDED**

(Expressed in Rupiah, except Number of
Outstanding Investment Units)

**22. TUJUAN DAN KEBIJAKAN MANAJEMEN
PERMODALAN DAN RISIKO KEUANGAN
(lanjutan)**

Risiko Tingkat Suku Bunga (lanjutan)

Tabel berikut adalah nilai tercatat, berdasarkan jatuh temponya, atas aset dan liabilitas keuangan Reksa Dana yang terkait risiko suku bunga adalah sebagai berikut:

	Tingkat suku bunga/ Interest rate	2017					Jumlah/ Total
		Jatuh tempo dalam 1 (satu) tahun/ Due within 1 year	Jatuh tempo pada tahun ke-2/ Maturing in year 2	Jatuh tempo pada tahun ke-3/ Maturing in year 3	Jatuh tempo pada tahun ke-4/ Maturing in year 4	Jatuh tempo lebih dari 4 (empat) tahun/ Maturing after year 4	
Aset							
Portofolio efek/ Investment portfolios	2,60%-10,80%	74.676.407.500	26.914.678.000	49.441.274.000	-	41.725.097.750	192.757.457.250
Kas di bank/ Cash in bank	-	15.734.117.138	-	-	-	-	15.734.117.138
Piutang bunga/ Interest receivables	2,60%-10,80%	1.417.637.438	-	-	-	-	1.417.637.438

	Tingkat suku bunga/ Interest rate	2016					Jumlah/ Total
		Jatuh tempo dalam 1 (satu) tahun/ Due within 1 year	Jatuh tempo pada tahun ke-2/ Maturing in year 2	Jatuh tempo pada tahun ke-3/ Maturing in year 3	Jatuh tempo pada tahun ke-4/ Maturing in year 4	Jatuh tempo lebih dari 4 (empat) tahun/ Maturing after year 4	
Aset							
Portofolio efek/ Investment portfolios	7,00%-10,50%	4.785.157.250	6.545.988.500	3.043.855.000	-	3.799.100.000	18.174.100.750
Kas di bank/Cash in bank	-	615.413.576	-	-	-	-	615.413.576
Piutang bunga/ Interest receivables	7,00%-10,50%	153.451.951	-	-	-	-	153.451.951

Risiko Pasar

Nilai unit penyertaan Reksa Dana dapat berfluktuasi sejalan dengan berubahnya kondisi pasar pada tingkat bunga, ekuitas dan kredit. Penurunan nilai aset neto dari Reksa Dana dapat disebabkan oleh hal-hal sebagai berikut:

- Perubahan tingkat suku bunga pasar yang dapat mengakibatkan fluktuasi tingkat pengembalian pada efek bersifat utang;

22. OBJECTIVES AND POLICIES OF CAPITAL RISK MANAGEMENT AND FINANCIAL RISK (continued)

Interest Rate Risk (continued)

The following table is the carrying amount, by maturity, financial assets and liabilities related to the Mutual Fund interest rate risk is as follows:

	Tingkat suku bunga/ Interest rate	2017					Jumlah/ Total
		Jatuh tempo dalam 1 (satu) tahun/ Due within 1 year	Jatuh tempo pada tahun ke-2/ Maturing in year 2	Jatuh tempo pada tahun ke-3/ Maturing in year 3	Jatuh tempo pada tahun ke-4/ Maturing in year 4	Jatuh tempo lebih dari 4 (empat) tahun/ Maturing after year 4	
Aset							
Portofolio efek/ Investment portfolios	2,60%-10,80%	74.676.407.500	26.914.678.000	49.441.274.000	-	41.725.097.750	192.757.457.250
Kas di bank/ Cash in bank	-	15.734.117.138	-	-	-	-	15.734.117.138
Piutang bunga/ Interest receivables	2,60%-10,80%	1.417.637.438	-	-	-	-	1.417.637.438

	Tingkat suku bunga/ Interest rate	2016					Jumlah/ Total
		Jatuh tempo dalam 1 (satu) tahun/ Due within 1 year	Jatuh tempo pada tahun ke-2/ Maturing in year 2	Jatuh tempo pada tahun ke-3/ Maturing in year 3	Jatuh tempo pada tahun ke-4/ Maturing in year 4	Jatuh tempo lebih dari 4 (empat) tahun/ Maturing after year 4	
Aset							
Portofolio efek/ Investment portfolios	7,00%-10,50%	4.785.157.250	6.545.988.500	3.043.855.000	-	3.799.100.000	18.174.100.750
Kas di bank/Cash in bank	-	615.413.576	-	-	-	-	615.413.576
Piutang bunga/ Interest receivables	7,00%-10,50%	153.451.951	-	-	-	-	153.451.951

Market Risk

The value of investment units of the Mutual Fund may fluctuate in line with changes in market conditions on the interest rate, equity and credit. The decline in the net asset value of the Mutual Fund may be caused by such things as the following:

- Changes in market interest rates that may result in fluctuation in the rate of return on debt securities;

**REKSA DANA BATAVIA DANA
OBLIGASI ULTIMA
CATATAN ATAS LAPORAN KEUANGAN
PADA TANGGAL 31 DESEMBER 2017 DAN
UNTUK TAHUN YANG BERAKHIR PADA
TANGGAL TERSEBUT**

(Disajikan dalam Rupiah, kecuali Jumlah Unit
Penyertaan Beredar)

**REKSA DANA BATAVIA DANA
OBLIGASI ULTIMA
NOTES TO FINANCIAL STATEMENTS
AS OF DECEMBER 31, 2017 AND
FOR THE YEAR THEN ENDED**

(Expressed in Rupiah, except Number of
Outstanding Investment Units)

**22. TUJUAN DAN KEBIJAKAN MANAJEMEN
PERMODALAN DAN RISIKO KEUANGAN
(lanjutan)**

Risiko Pasar (lanjutan)

- Perubahan harga dari efek bersifat ekuitas dan efek lainnya yang dapat mengakibatkan fluktuasi tingkat pengembalian pada efek ekuitas;
- Setiap penurunan peringkat dari obligasi; dan
- *Force majeure* yaitu suatu kondisi diluar kekuasaan manajer investasi, seperti perang dan bencana alam.

Risiko Pembubaran dan Likuidasi Reksa Dana

Pemegang unit penyertaan menghadapi risiko pembubaran dan likuidasi Reksa Dana apabila Reksa Dana memenuhi salah satu kondisi yang tercantum dalam Peraturan Otoritas Jasa Keuangan (OJK) No. IV.B.1 dan terakhir telah diubah dengan Surat Keputusan Ketua OJK No. 23/POJK.04/2016 serta Kontrak Investasi Kolektif dimana Manajer Investasi wajib membubarkan dan melikuidasi apabila salah satu kondisi dalam Peraturan dan Kontrak Investasi Kolektif Reksa Dana tersebut terpenuhi.

23. STANDAR AKUNTANSI BARU

Efektif berlaku pada atau setelah 1 Januari 2019:

- ISAK 33 – “Transaksi Valuta Asing dan Imbalan di Muka”;

Efektif berlaku pada atau setelah 1 Januari 2020:

- PSAK No. 71 - “Instrumen Keuangan”;
- PSAK No. 72 - “Pendapatan dari Kontrak dengan Pelanggan”;
- PSAK No. 73 - “Sewa”; dan
- Amandemen PSAK No. 62 - “Kontrak Asuransi - Menerapkan PSAK No. 71: Instrumen Keuangan dengan PSAK No. 62: Kontrak Asuransi”.

**22. OBJECTIVES AND POLICIES OF CAPITAL
RISK MANAGEMENT AND FINANCIAL
RISK (continued)**

Market Risk (continued)

- *Changes in prices of equity securities and other securities which may result in fluctuations in the rate of return on equity securities;*
- *Any downgrade of bonds; and*
- *Force majeure is a condition beyond the control of Investment Managers, such as war and natural disasters.*

Risk of Dissolution and Liquidation of The Mutual Funds

Unit holders at risk of dissolution and liquidation of the Mutual Fund if the Mutual fund meet one of the conditions that included in the Financial Services Authority (FSA) Regulation No. IV.B.1 and last amended by the Decision Letter from Chairman of the FSA No. 23/POJK.04/2016 and Collective Investment Contract where Investment Manager shall dissolve and liquidate if one of the condition in Regulation and Collective Investment Contract of the Mutual Fund are met.

23. NEW ACCOUNTING STANDARDS

Effective on or after January 1, 2019:

- *ISAK 33 – “Foreign Currency Transactions and Advance Consideration”;*

Effective on or after January 1, 2020:

- *SFAS 71 – “Financial Instruments”;*
- *SFAS 72 – “Revenue from Contracts with Customers”;*
- *SFAS 73 – “Leases”;*
- *Amendments to SFAS 62 – “Insurance Contracts: Applying SFAS 71 Financial Instruments with SFAS 62 Insurance Contracts”.*

**REKSA DANA BATAVIA DANA
OBLIGASI ULTIMA
CATATAN ATAS LAPORAN KEUANGAN
PADA TANGGAL 31 DESEMBER 2017 DAN
UNTUK TAHUN YANG BERAKHIR PADA
TANGGAL TERSEBUT**
(Disajikan dalam Rupiah, kecuali Jumlah Unit
Penyertaan Beredar)

**REKSA DANA BATAVIA DANA
OBLIGASI ULTIMA
NOTES TO FINANCIAL STATEMENTS
AS OF DECEMBER 31, 2017 AND
FOR THE YEAR THEN ENDED**
(Expressed in Rupiah, except Number of
Outstanding Investment Units)

24. REKLASIFIKASI AKUN

Reksa Dana melakukan reklasifikasi akun dalam laporan keuangan untuk tahun yang berakhir pada tanggal 31 Desember 2016 agar sesuai dengan penyajian laporan keuangan untuk tahun yang berakhir pada tanggal 31 Desember 2017:

24. RECLASSIFICATION OF ACCOUNTS

Mutual Funds reclassification the accounts in the financial statements for the year ended December 31, 2016 to conform with the presentation of the financial statements for the year ended December 31, 2017:

No.	Dilaporkan sebelumnya/ Previously reported	Direklasifikasi/ Reclassified	Jumlah (Rp)/ Amount (Rp)
1.	Beban investasi - Beban pajak final pada laporan laba rugi dan penghasilan komprehensif lain (Catatan 9c)/ Investment expense - Final tax expense in the statements of income and other comprehensive income (Note 9c)	Beban pajak penghasilan - Pajak kini pada laporan laba rugi komprehensif (Catatan 9b)/ Income tax expense - Current tax in the comprehensive statements of income (Note 9b)	49.248.080
2.	Utang lain-lain pada laporan posisi keuangan (Catatan 12)/ Other payables in the statement of financial position (Note 12)	Uang muka diterima atas pemesanan unit penyertaan (Catatan 8)/ Advances received on the subscribed units (Note 8)	1.000.000
3.	Utang lain-lain pada laporan posisi keuangan (Catatan 12)/ Other payables in the statement of financial position (Note 12)	Utang pembelian kembali unit penyertaan (Catatan 11)/ Payables on redemption (Note 11)	18.126.176

Reklasifikasi tersebut dilakukan untuk menyesuaikan dengan PSAK No. 46 (Revisi 2014) yaitu menghilangkan pengaturan tentang pajak final karena tidak termasuk dalam lingkup PSAK No. 46 (Revisi 2014).

Reclassification is made to conform with SFAS No. 46 (Revised 2014) eliminates the final tax regulation because it is not included in the scope of SFAS No. 46 (Revised 2014).

BAB XIII

PERSYARATAN DAN TATA CARA PEMBELIAN UNIT PENYERTAAN

13.1. TATA CARA PEMBELIAN UNIT PENYERTAAN

Sebelum melakukan Pembelian, calon pemegang Unit Penyertaan harus sudah membaca dan mengerti isi Prospektus / Kontrak Investasi Kolektif BATAVIA DANA OBLIGASI ULTIMA beserta ketentuan-ketentuan yang ada dalam Formulir Pemesanan Pembelian Unit Penyertaan.

Para calon pemegang Unit Penyertaan yang ingin membeli Unit Penyertaan BATAVIA DANA OBLIGASI ULTIMA harus terlebih dahulu mengisi dan menandatangani formulir pembukaan rekening BATAVIA DANA OBLIGASI ULTIMA dan mengisi Formulir Pemesanan Pembelian Unit Penyertaan dan formulir lainnya yang diterbitkan oleh Manajer Investasi yang diperlukan dalam rangka penerapan Program APU dan PPT di Sektor Jasa Keuangan, melengkapinya dengan bukti pembayaran dan fotokopi jati diri (KTP bagi perorangan lokal, Paspor bagi Warga Negara Asing dan fotokopi anggaran dasar, NPWP/Nomor Pokok Wajib Pajak, serta bukti jati diri dari pejabat yang berwenang untuk badan hukum) serta dokumen pendukung lainnya sesuai dengan Program APU dan PPT di Sektor Jasa Keuangan yang disampaikan kepada Manajer Investasi secara langsung atau kepada Agen Penjual yang ditunjuk oleh Manajer Investasi (jika ada).

Para calon pemegang Unit Penyertaan yang ingin membeli Unit Penyertaan BATAVIA DANA OBLIGASI ULTIMA harus terlebih dahulu mengisi dan menandatangani Formulir Profil Pemodal sebagaimana disyaratkan dalam Peraturan BAPEPAM nomor IV.D.2. Formulir Profil Pemodal diisi dan ditandatangani oleh calon pemegang Unit Penyertaan sebelum melakukan Pembelian Unit Penyertaan BATAVIA DANA OBLIGASI ULTIMA.

Manajer Investasi wajib tunduk dan memastikan Agen Penjual yang ditunjuk oleh Manajer Investasi (jika ada) tunduk pada ketentuan peraturan yang berlaku mengenai pelaksanaan penerapan Program APU dan PPT di Sektor Jasa Keuangan terkait pertemuan langsung (*Face to Face*) dan peraturan mengenai informasi dan transaksi elektronik dalam penerimaan Pemegang Unit Penyertaan melalui pembukaan rekening secara elektronik.

Pembelian Unit Penyertaan BATAVIA DANA OBLIGASI ULTIMA dilakukan oleh calon pemegang Unit Penyertaan dengan mengisi Formulir Pemesanan Pembelian Unit Penyertaan BATAVIA DANA OBLIGASI ULTIMA dan melengkapinya dengan bukti pembayaran.

Formulir pembukaan rekening BATAVIA DANA OBLIGASI ULTIMA, Formulir Profil Pemodal dan Formulir Pemesanan Pembelian Unit Penyertaan dapat diperoleh dari Manajer Investasi atau dari Agen Penjual yang ditunjuk oleh Manajer Investasi (jika ada).

Formulir Pemesanan Pembelian Unit Penyertaan BATAVIA DANA OBLIGASI ULTIMA, beserta bukti pembayaran dan fotokopi bukti jati diri tersebut harus disampaikan kepada Manajer Investasi baik secara langsung maupun melalui Agen Penjual yang ditunjuk oleh Manajer Investasi (jika ada).

Formulir Pemesanan Pembelian Unit Penyertaan dapat berbentuk dokumen fisik atau dokumen elektronik, dalam hal Formulir Pemesanan Pembelian Unit Penyertaan berbentuk dokumen elektronik maka Formulir Pemesanan Pembelian Unit Penyertaan berbentuk dokumen elektronik tersebut dapat dicetak dan disimpan sebagai bukti baik oleh pemegang Unit Penyertaan, Manajer Investasi dan/atau Agen Penjual (jika ada).

Pembelian Unit Penyertaan BATAVIA DANA OBLIGASI ULTIMA oleh calon pemegang Unit Penyertaan tersebut harus dilakukan sesuai dengan syarat dan ketentuan yang tercantum dalam Kontrak Investasi Kolektif, Prospektus dan Formulir Pemesanan Pembelian Unit Penyertaan. Pembelian Unit Penyertaan oleh calon pemegang Unit Penyertaan yang dilakukan menyimpang dari syarat dan ketentuan tersebut di atas tidak akan dilayani.

Dalam hal terdapat keyakinan adanya pelanggaran penerapan Program APU dan PPT di Sektor Jasa Keuangan, Manajer Investasi atau Agen Penjual yang ditunjuk Manajer Investasi (jika ada) wajib menolak pesanan Pembelian Unit Penyertaan dari calon pemegang Unit Penyertaan.

13.2. BATAS MINIMUM PEMBELIAN DAN MAKSIMUM PEMILIKAN UNIT PENYERTAAN

Minimum pembelian awal Unit Penyertaan masing-masing BATAVIA DANA OBLIGASI ULTIMA dan minimum pembelian selanjutnya Unit Penyertaan BATAVIA DANA OBLIGASI ULTIMA adalah sebagai berikut:

Reksa Dana	Minimum Pembelian Awal	Minimum Pembelian Selanjutnya
BATAVIA DANA OBLIGASI ULTIMA	Rp.1.000.000,-	Rp. 100.000,-

13.3. HARGA PEMBELIAN UNIT PENYERTAAN

Setiap Unit Penyertaan BATAVIA DANA OBLIGASI ULTIMA ditawarkan dengan harga sama dengan Nilai Aktiva Bersih awal per Unit Penyertaan sebesar Rp 1.000,- (seribu rupiah) pada hari pertama penawaran. Selanjutnya harga penjualan Unit Penyertaan BATAVIA DANA OBLIGASI ULTIMA ditetapkan berdasarkan Nilai Aktiva Bersih BATAVIA DANA OBLIGASI ULTIMA per Unit Penyertaan pada akhir hari bursa yang bersangkutan.

13.4. PEMROSESAN PEMBELIAN UNIT PENYERTAAN

Formulir Pemesanan Pembelian Unit Penyertaan beserta bukti pembayaran yang telah lengkap dan diterima secara baik (*in complete application*) serta disetujui oleh Manajer Investasi sampai pukul 13.00 (tiga belas) Waktu Indonesia Barat dan pembayaran untuk pembelian tersebut diterima dengan baik (*in good fund*) oleh Bank Kustodian pada hari pembelian, akan diproses oleh Bank Kustodian berdasarkan Nilai Aktiva Bersih Reksa Dana yang bersangkutan pada akhir hari bursa yang sama.

Berkaitan dengan hal tersebut, Manajer Investasi wajib menyampaikan transaksi Pemesanan Pembelian Unit Penyertaan BATAVIA DANA OBLIGASI ULTIMA yang telah disetujui tersebut kepada Bank Kustodian pada Hari Bursa yang bersangkutan melalui sistem S-INVEST.

Formulir Pemesanan Pembelian Unit Penyertaan beserta bukti pembayaran yang telah lengkap dan diterima secara baik (*in complete application*) serta disetujui oleh Manajer Investasi setelah pukul 13.00 (tiga belas) Waktu Indonesia Barat dan pembayaran untuk pembelian tersebut diterima dengan baik (*in good fund*) oleh Bank Kustodian pada hari yang bersangkutan, akan diproses oleh Bank Kustodian berdasarkan Nilai Aktiva Bersih Reksa Dana yang bersangkutan pada akhir hari bursa berikutnya.

13.5. SYARAT PEMBAYARAN

Pembayaran pembelian Unit Penyertaan BATAVIA DANA OBLIGASI ULTIMA dilakukan dengan pemindahbukuan atau transfer dalam mata uang Rupiah dan pembayaran tersebut dilakukan kepada rekening BATAVIA DANA OBLIGASI ULTIMA sebagai berikut:

Bank : Standard Chartered Bank
Rekening : Reksa Dana BATAVIA DANA OBLIGASI ULTIMA
Nomor : 00100056407

Biaya pemindahbukuan atau transfer tersebut di atas, bila ada, menjadi tanggung jawab pemodal.

Manajer Investasi akan memastikan bahwa semua uang para calon Pemegang Unit Penyertaan yang merupakan pembayaran untuk pembelian Unit Penyertaan BATAVIA DANA

OBLIGASI ULTIMA dikreditkan ke rekening atas nama BATAVIA DANA OBLIGASI ULTIMA di Bank Kustodian paling lambat pada akhir Hari Bursa disampaikannya transaksi pembelian Unit Penyertaan BATAVIA DANA OBLIGASI ULTIMA secara lengkap.

13.6. SUMBER DANA PEMBAYARAN PEMBELIAN UNIT PENYERTAAN

Dana pembelian Unit Penyertaan BATAVIA DANA OBLIGASI ULTIMA sebagaimana dimaksud di atas hanya dapat berasal dari:

- a. calon pemegang Unit Penyertaan Reksa Dana berbentuk Kontrak Investasi Kolektif;
- b. anggota keluarga calon pemegang Unit Penyertaan Reksa Dana berbentuk Kontrak Investasi Kolektif;
- c. perusahaan tempat bekerja dari calon pemegang Unit Penyertaan Reksa Dana berbentuk Kontrak Investasi Kolektif; dan/atau
- d. Manajer Investasi, Agen Penjual Efek Reksa Dana dan/atau asosiasi yang terkait dengan Reksa Dana, untuk pemberian hadiah dalam rangka kegiatan pemasaran Unit Penyertaan BATAVIA DANA OBLIGASI ULTIMA.

Dalam hal pembelian Unit Penyertaan oleh Pemegang Unit Penyertaan menggunakan sumber dana yang berasal dari pihak sebagaimana dimaksud pada huruf b, huruf c, dan huruf d di atas, Formulir Pembelian Unit Penyertaan BATAVIA DANA OBLIGASI ULTIMA wajib disertai dengan lampiran surat pernyataan dan bukti pendukung yang menunjukkan hubungan antara calon pemegang Unit Penyertaan dengan pihak dimaksud.

13.6. PERSETUJUAN PEMBELIAN UNIT PENYERTAAN

Manajer Investasi dan Bank Kustodian berhak menerima atau menolak pemesanan pembelian Unit Penyertaan secara keseluruhan atau sebagian. Bagi pemesanan pembelian Unit Penyertaan yang ditolak seluruhnya atau sebagian, sisanya akan dikembalikan oleh Manajer Investasi dengan pemindahbukuan atau transfer ke rekening yang ditunjuk oleh pemegang Unit Penyertaan.

Surat atau bukti konfirmasi atas pelaksanaan perintah Pembelian Unit Penyertaan oleh Pemegang Unit Penyertaan wajib dikirimkan kepada Pemegang Unit Penyertaan dalam waktu paling lambat 7 (tujuh) Hari Bursa setelah diterimanya perintah dimaksud dengan ketentuan, seluruh pembayaran telah diterima dan Formulir Pemesanan Pembelian Unit Penyertaan oleh Pemegang Unit Penyertaan telah lengkap dan diterima dengan baik (in good fund and in complete application).

BAB XIV
PERSYARATAN DAN TATA CARA PENJUALAN KEMBALI UNIT PENYERTAAN

14.1. PENJUALAN KEMBALI UNIT PENYERTAAN

Pemegang Unit Penyertaan dapat menjual kembali sebagian atau seluruh Unit Penyertaan BATAVIA DANA OBLIGASI ULTIMA yang dimilikinya pada setiap Hari Bursa. Penjualan Kembali oleh pemegang Unit Penyertaan dilakukan dengan mengisi, menandatangani dengan tanda tangan basah Formulir Penjualan Kembali Unit Penyertaan (apabila Formulir Penjualan Kembali Unit Penyertaan berbentuk dokumen fisik) dan menyampaikan Formulir Penjualan Kembali Unit Penyertaan kepada Manajer Investasi secara langsung atau melalui Agen Penjual yang ditunjuk oleh Manajer Investasi (jika ada).

Formulir Penjualan Kembali Unit Penyertaan dapat berbentuk dokumen fisik atau dokumen elektronik, dalam hal Formulir Penjualan Kembali Unit Penyertaan berbentuk dokumen elektronik maka Formulir Penjualan Kembali Unit Penyertaan berbentuk dokumen elektronik tersebut dapat dicetak dan disimpan sebagai bukti baik oleh Pemegang Unit Penyertaan, Manajer Investasi dan/atau Agen Penjual (jika ada).

Permohonan Penjualan Kembali Unit Penyertaan BATAVIA DANA OBLIGASI ULTIMA oleh pemegang Unit Penyertaan, dianggap telah diterima dengan baik apabila seluruh kondisi di bawah ini telah dipenuhi, yaitu:

- a. Permohonan harus dilakukan sesuai dengan syarat dan ketentuan yang tercantum dalam Kontrak Investasi Kolektif, Prospektus dan Formulir Penjualan Kembali Unit Penyertaan.
- b. Dalam Permohonan harus dicantumkan nilai dan/atau jumlah Unit Penyertaan BATAVIA DANA OBLIGASI ULTIMA yang akan dijual kembali.
- c. Apabila Formulir Penjualan Kembali Unit Penyertaan berbentuk dokumen fisik maka tanda tangan yang tercantum dalam Formulir Penjualan Kembali Unit Penyertaan sama dengan tanda tangan pada Formulir Pemesanan Pembelian Unit Penyertaan BATAVIA DANA OBLIGASI ULTIMA atau sama dengan tanda tangan yang tercantum dalam pembukaan rekening BATAVIA DANA OBLIGASI ULTIMA atau sama dengan tanda tangan dari pihak yang mempunyai wewenang untuk menandatangani Formulir Penjualan Kembali Unit Penyertaan.
- d. Apabila Formulir Penjualan Kembali Unit Penyertaan berbentuk dokumen elektronik maka pihak yang wajib mengisi formulir tersebut adalah pemegang Unit Penyertaan.
- e. Dalam hal pihak yang tercantum di huruf c dan d tersebut di atas telah meninggal dunia, Formulir Penjualan Kembali dapat ditandatangani atau diisi oleh ahli waris yang sah dari Pemegang Unit Penyertaan yang bersangkutan atau pihak lain yang mempunyai wewenang untuk menandatangani atau mengisi Formulir Penjualan Kembali Unit Penyertaan.

Penjualan kembali oleh pemegang Unit Penyertaan BATAVIA DANA OBLIGASI ULTIMA harus dilakukan sesuai dengan syarat dan ketentuan yang tercantum dalam Kontrak Investasi Kolektif, Prospektus dan Formulir Penjualan Kembali Unit Penyertaan.

Penjualan Kembali oleh pemegang Unit Penyertaan BATAVIA DANA OBLIGASI ULTIMA yang dilakukan menyimpang dari syarat dan ketentuan tersebut di atas tidak akan dilayani.

14.2. BATAS MINIMUM PENJUALAN KEMBALI DAN SALDO MINIMUM KEPEMILIKAN

Batas minimum Penjualan Kembali Unit Penyertaan dan minimum kepemilikan Unit Penyertaan BATAVIA DANA OBLIGASI ULTIMA adalah sebagai berikut:

Reksa Dana	Minimum Penjualan Kembali	Saldo Minimum Kepemilikan
BATAVIA DANA OBLIGASI ULTIMA	Rp. 500.000 atau 10 Unit Penyertaan	Rp. 1.000.000

Apabila jumlah saldo minimum kepemilikan kurang dari Rp. 1.000.000 (satu juta rupiah), maka Manajer Investasi berhak untuk menutup rekening Pemegang Unit Penyertaan tersebut, mencairkan seluruh Unit Penyertaan yang tersisa milik Pemegang Unit Penyertaan tersebut dan mengembalikan dana hasil pencairan tersebut dengan cara pemindahbukuan atau transfer ke rekening yang ditunjuk oleh Pemegang Unit Penyertaan.

14.3. PEMBAYARAN PENJUALAN KEMBALI

Sesuai ketentuan Bapepam dan LK, pembayaran atas penjualan kembali Unit Penyertaan BATAVIA DANA OBLIGASI ULTIMA dilakukan oleh Manajer Investasi sesegera mungkin, tidak lebih dari 7 (tujuh) hari bursa sejak Formulir Penjualan Kembali Unit Penyertaan yang telah lengkap dan diterima secara baik (*in complete application*) dipenuhi sesuai dengan syarat dan ketentuan yang tercantum dalam Prospektus dan Formulir Penjualan Kembali Unit Penyertaan BATAVIA DANA OBLIGASI ULTIMA, disetujui oleh Manajer Investasi dan Bank Kustodian.

Pembayaran dana hasil penjualan kembali Unit Penyertaan BATAVIA DANA OBLIGASI ULTIMA akan dilakukan dengan pemindahbukuan atau transfer ke rekening yang ditunjuk pemegang Unit Penyertaan.

Biaya penjualan kembali, seperti dijelaskan pada Bab IX butir 9.5 serta biaya pemindahbukuan atau transfer, bila ada, merupakan beban dari Pemegang Unit Penyertaan. Bank Kustodian akan menerbitkan konfirmasi kepemilikan yang menyatakan jumlah Unit Penyertaan yang masih dimiliki, jumlah Unit Penyertaan yang dijual dan Nilai Aktiva Bersih per Unit Penyertaan pada saat Unit Penyertaan tersebut dijual.

14.4. HARGA PENJUALAN KEMBALI UNIT PENYERTAAN

Harga Penjualan Kembali setiap Unit Penyertaan BATAVIA DANA OBLIGASI ULTIMA adalah harga setiap Unit Penyertaan pada hari bursa yang ditentukan berdasarkan Nilai Aktiva Bersih BATAVIA DANA OBLIGASI ULTIMA yang bersangkutan pada akhir hari bursa tersebut.

14.5. PEMROSESAN PENJUALAN KEMBALI UNIT PENYERTAAN

Jika Formulir Penjualan Kembali Unit Penyertaan yang telah lengkap dan diterima secara baik (*in complete application*) serta telah dipenuhi sesuai dengan syarat dan ketentuan yang tercantum dalam Prospektus dan Formulir Penjualan Kembali Unit Penyertaan, disetujui oleh Manajer Investasi sampai dengan pukul 13.00 (tiga belas) Waktu Indonesia Barat, akan diproses oleh Bank Kustodian berdasarkan Nilai Aktiva Bersih per Unit Penyertaan Reksa Dana yang bersangkutan pada akhir hari bursa yang sama.

Berkaitan dengan hal tersebut, Manajer Investasi wajib menyampaikan transaksi Penjualan Kembali Unit Penyertaan tersebut kepada Bank Kustodian pada Hari Bursa tersebut melalui S-INVEST.

Jika Formulir Penjualan Kembali yang telah lengkap dan diterima secara baik (*in complete application*) serta telah dipenuhi sesuai dengan syarat dan ketentuan yang tercantum dalam Prospektus dan Formulir Penjualan Kembali Unit Penyertaan, disetujui oleh Manajer Investasi setelah pukul 13.00 (tiga belas) Waktu Indonesia Barat maka akan diproses oleh Bank Kustodian berdasarkan Nilai Aktiva Bersih Reksa Dana yang bersangkutan pada akhir hari bursa berikutnya.

Surat atau bukti konfirmasi atas pelaksanaan perintah penjualan kembali Unit Penyertaan oleh Pemegang Unit Penyertaan wajib dikirimkan kepada Pemegang Unit Penyertaan dalam waktu

paling lambat 7 (tujuh) Hari Bursa setelah diterimanya perintah dimaksud dengan ketentuan, Formulir Penjualan Kembali Unit Penyertaan oleh Pemegang Unit Penyertaan lengkap dan diterima dengan baik (*in complete application*).

14.6. BATAS MAKSIMUM PENJUALAN KEMBALI UNIT PENYERTAAN

Dalam kondisi luar biasa dimana Manajer Investasi menerima atau menyimpan permintaan penjualan kembali lebih dari 20% (dua puluh persen) dalam sehari dari total Nilai Aktiva Bersih yang diterbitkan pada hari bursa yang bersangkutan, maka kelebihan permohonan penjualan kembali tersebut akan diproses dan dibukukan serta dianggap sebagai permohonan penjualan kembali pada hari bursa berikutnya yang ditentukan berdasarkan urutan permohonan (*first come first served*).

Sesuai Peraturan Bapepam dan LK Nomor IV.B.1. tentang Pedoman Pengelolaan Reksa Dana Berbentuk Kontrak Investasi Kolektif, Lampiran Keputusan Ketua Bapepam dan LK Nomor: Kep-552/BL/2010 tanggal 30 Desember 2010, setelah memberitahukan secara tertulis kepada OJK dengan tembusan kepada Bank Kustodian, Manajer Investasi dapat menolak pembelian kembali (pelunasan) atau menginstruksikan Agen Penjual Efek BATAVIA DANA OBLIGASI ULTIMA untuk melakukan penolakan pembelian kembali (pelunasan) apabila terjadi hal-hal sebagai berikut:

- a. Bursa Efek dimana sebagian besar Portofolio Efek BATAVIA DANA OBLIGASI ULTIMA diperdagangkan ditutup;
- b. Perdagangan Efek atas sebagian besar Portofolio Efek BATAVIA DANA OBLIGASI ULTIMA di Bursa Efek dihentikan;
- c. Keadaan kahar sesuai dengan ketentuan Kontrak Investasi Kolektif.

Manajer Investasi wajib memberitahukan secara tertulis kepada Pemegang Unit Penyertaan BATAVIA DANA OBLIGASI ULTIMA apabila melakukan penolakan pembelian kembali (pelunasan) tersebut di atas paling lambat 1 (satu) Hari Bursa setelah tanggal instruksi Penjualan Kembali diterima oleh Manajer Investasi.

BAB XV

PENGALIHAN UNIT PENYERTAAN

15.1. Pengalihan Unit Penyertaan

Pemegang Unit Penyertaan dapat mengalihkan investasinya antara Reksa Dana yang dikelola oleh Manajer Investasi, kecuali untuk Reksa Dana Terproteksi.

15.2. Prosedur Pengalihan Unit Penyertaan.

Pengalihan investasi dilakukan dengan menyampaikan Formulir Pengalihan Unit Penyertaan kepada Manajer Investasi atau Agen Penjual yang ditunjuk oleh Manajer Investasi (jika ada) dengan menyebutkan nama pemegang Unit Penyertaan, nama reksa dana dan nilai investasi yang akan dialihkan. Pengalihan investasi tersebut harus dilakukan sesuai dengan ketentuan-ketentuan serta persyaratan-persyaratan yang tercantum dalam Kontrak Investasi Kolektif, Prospektus dan Formulir Pengalihan Unit Penyertaan.

Formulir Pengalihan Unit Penyertaan dapat berbentuk dokumen fisik atau dokumen elektronik, dalam hal Formulir Pengalihan Unit Penyertaan berbentuk dokumen elektronik maka Formulir Pengalihan Unit Penyertaan berbentuk dokumen elektronik tersebut dapat dicetak dan disimpan sebagai bukti baik oleh Pemegang Unit Penyertaan, Manajer Investasi dan/atau Agen Penjual (jika ada).

15.3. Pemrosesan Pengalihan Unit Penyertaan

Pengalihan investasi dari BATAVIA DANA OBLIGASI ULTIMA ke Reksa Dana lainnya diproses oleh Manajer Investasi dengan melakukan pembelian kembali Unit Penyertaan BATAVIA DANA OBLIGASI ULTIMA yang dimiliki oleh Pemegang Unit Penyertaan dan melakukan penjualan Unit Penyertaan Reksa Dana lainnya tersebut yang diinginkan oleh Pemegang Unit Penyertaan.

Pengalihan investasi dari Reksa Dana lainnya ke BATAVIA DANA OBLIGASI ULTIMA diproses oleh Manajer Investasi dengan melakukan pembelian kembali Unit Penyertaan Reksa Dana lainnya tersebut yang dimiliki oleh Pemegang Unit Penyertaan dan melakukan penjualan Unit Penyertaan BATAVIA DANA OBLIGASI ULTIMA yang diinginkan oleh Pemegang Unit Penyertaan.

Formulir Pengalihan Unit Penyertaan yang diterima oleh Manajer Investasi setelah pukul 13.00 (tiga belas) Waktu Indonesia Barat dan diterima oleh Bank Kustodian paling lambat hari berikutnya akan diproses oleh Bank Kustodian berdasarkan Nilai Aktiva Bersih BATAVIA DANA OBLIGASI ULTIMA pada akhir hari bursa berikutnya.

15.4. Batas Minimum Pengalihan Unit Penyertaan.

Batas Minimum Pengalihan Unit Penyertaan. Batas Minimum Pengalihan investasi dari BATAVIA DANA OBLIGASI ULTIMA ke reksa dana lainnya adalah sejumlah Rp. 500.000 (lima ratus ribu rupiah) atau 10 (sepuluh) Unit Penyertaan. Batas minimum Pengalihan investasi dari reksa dana lainnya ke BATAVIA DANA OBLIGASI ULTIMA adalah sejumlah Rp. 500.000 (lima ratus ribu rupiah) atau 10 (sepuluh) Unit Penyertaan. Apabila jumlah kepemilikan Unit Penyertaan kurang dari Saldo Minimum Kepemilikan Unit Penyertaan yang dipersyaratkan pada hari pengalihan maka Manajer Investasi berhak untuk menutup akun tersebut dan mengembalikan sisa investasinya dalam bentuk transfer ke akun yang ditunjuk oleh Pemegang Unit Penyertaan.

BAB XVI

PENGALIHAN KEPEMILIKAN UNIT PENYERTAAN

16.1. Pengalihan Kepemilikan Unit Penyertaan

Kepemilikan Unit Penyertaan BATAVIA DANA OBLIGASI ULTIMA hanya dapat beralih atau dialihkan oleh pemegang Unit Penyertaan kepada Pihak lain tanpa melalui mekanisme penjualan, pembelian kembali atau pelunasan dalam rangka:

- a. Pewarisan; atau
- b. Hibah.

16.2. Prosedur Pengalihan Kepemilikan Unit Penyertaan

Pengalihan kepemilikan Unit Penyertaan BATAVIA DANA OBLIGASI ULTIMA wajib diberitahukan oleh ahli waris, pemberi hibah, atau penerima hibah kepada Manajer Investasi atau Agen Penjual yang ditunjuk oleh Manajer Investasi (jika ada) dengan bukti pendukung sesuai dengan peraturan perundang-undangan untuk selanjutnya diadministrasikan di Bank Kustodian.

Pengalihan kepemilikan Unit Penyertaan BATAVIA DANA OBLIGASI ULTIMA sebagaimana dimaksud pada butir 16.1 di atas harus dilakukan sesuai dengan peraturan perundang-undangan yang berlaku dalam bidang pewarisan dan/atau hibah.

Manajer Investasi pengelola BATAVIA DANA OBLIGASI ULTIMA atau Agen Penjual yang ditunjuk oleh Manajer Investasi (jika ada) wajib menerapkan Program APU dan PPT di Sektor Jasa Keuangan terhadap pihak yang menerima pengalihan kepemilikan Unit Penyertaan dalam rangka pewarisan dan/atau hibah sebagaimana dimaksud pada butir 16.1 di atas.

BAB XVII

**SKEMA PEMBELIAN ,PENJUALAN KEMBALI DAN PENGALIHAN UNIT PENYERTAAN
BATAVIA DANA OBLIGASI ULTIMA**

PEMESANAN PEMBELIAN UNIT PENYERTAAN

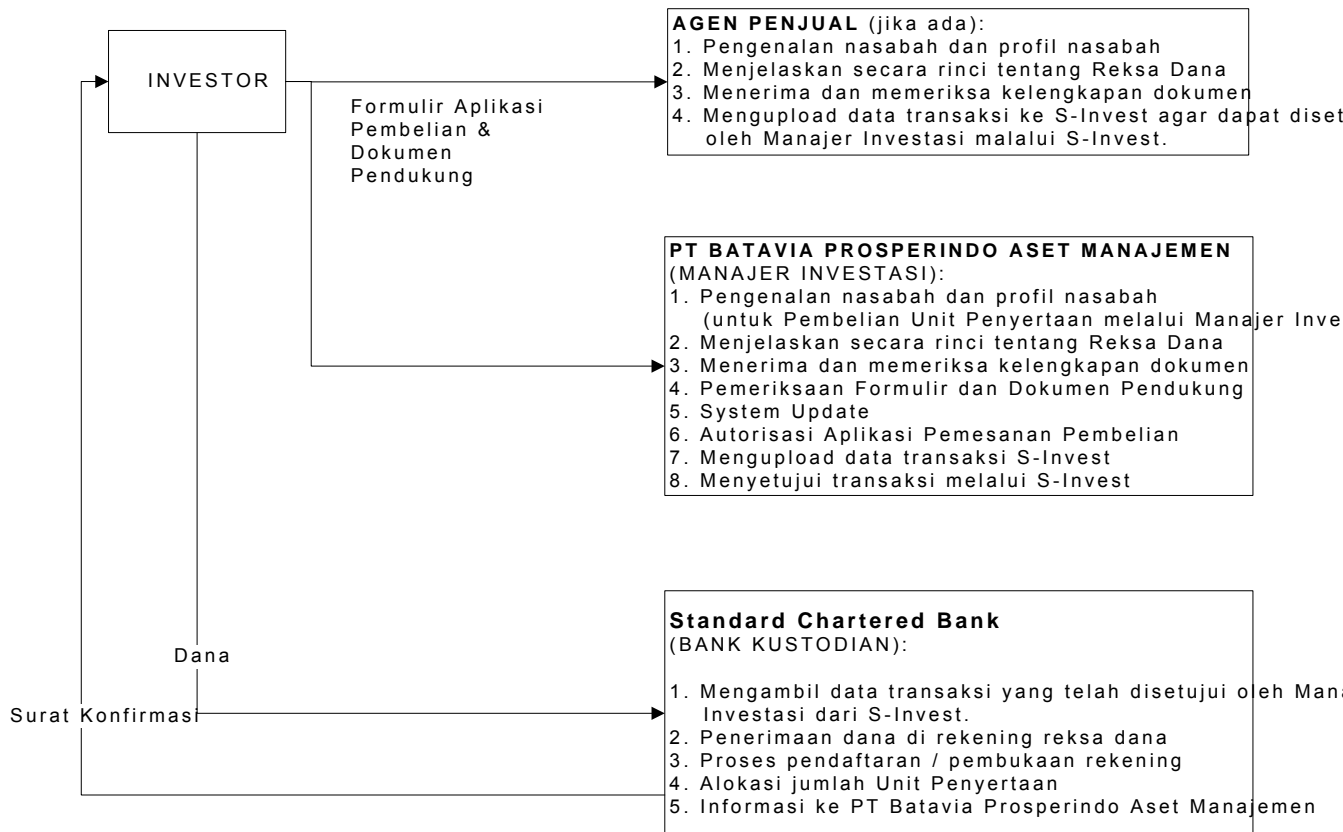

PEMESANAN PENJUALAN KEMBALI

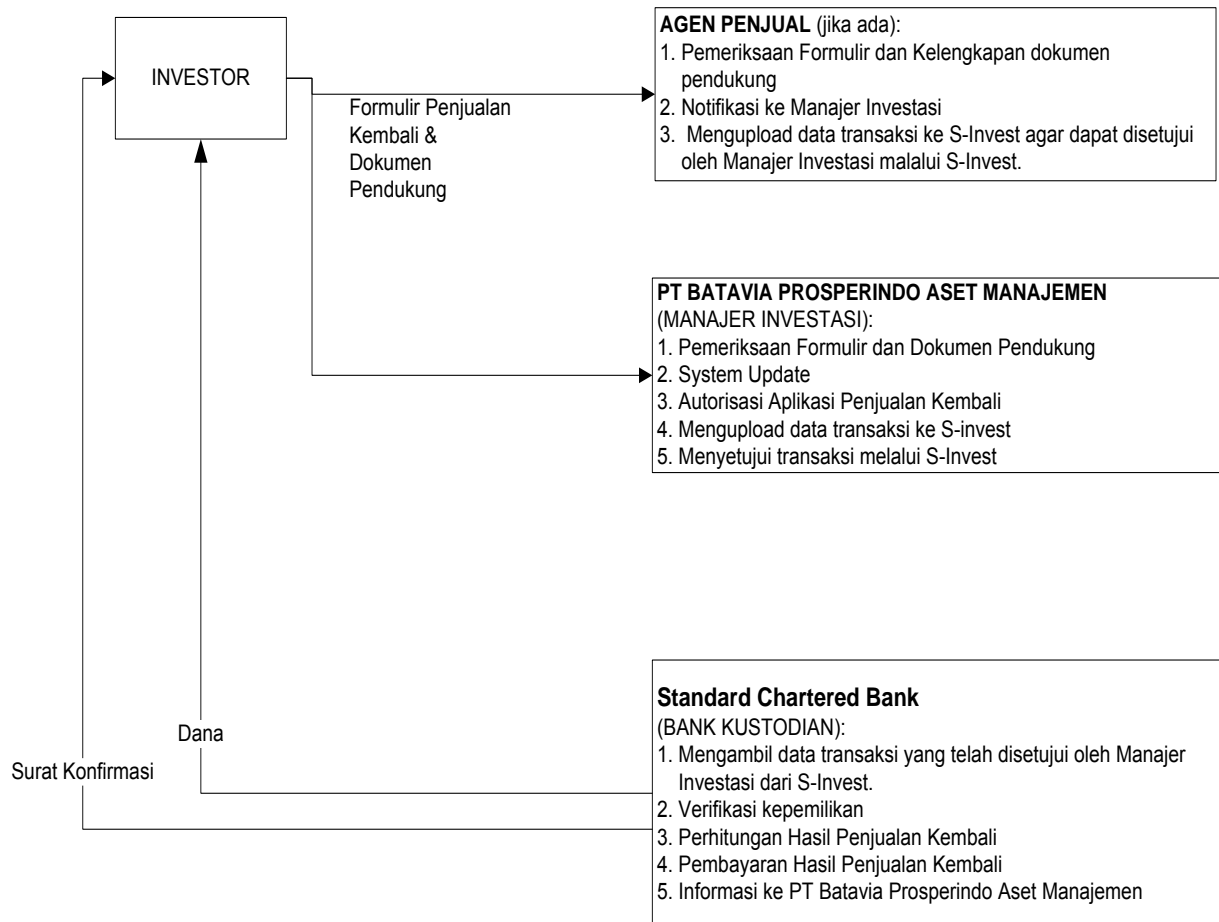

PEMESANAN PENGALIHAN UNIT PENYERTAAN

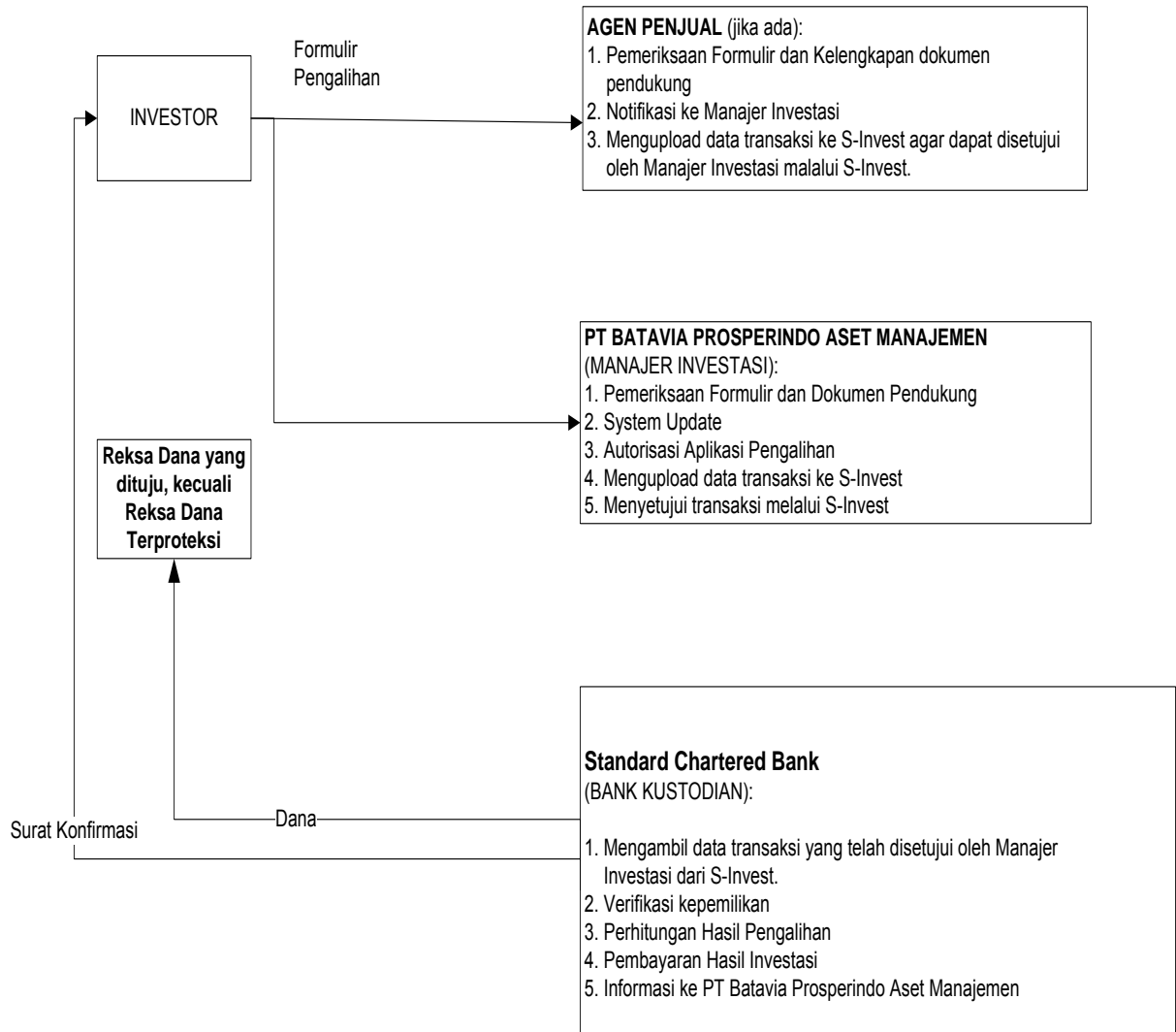

BAB XVIII

PEMBUBARAN DAN LIKUIDASI

18.1 BATAVIA SAHAM SEJAHTERA berlaku sejak ditetapkan pernyataan Efektif oleh OJK dan wajib dibubarkan, apabila terjadi salah satu dari hal-hal sebagai berikut :

- a. dalam jangka waktu 90 (sembilan puluh) Hari Bursa, BATAVIA SAHAM SEJAHTERA yang pernyataan pendaftarannya telah menjadi Efektif memiliki dana kelolaan kurang dari Rp10.000.000.000,- (sepuluh miliar rupiah); dan/atau
- b. diperintahkan oleh OJK untuk membubarkan BATAVIA SAHAM SEJAHTERA sesuai dengan Peraturan Perundang-undangan di bidang Pasar Modal; dan/atau
- c. total Nilai Aktiva Bersih BATAVIA SAHAM SEJAHTERA kurang dari Rp10.000.000.000,- (sepuluh miliar rupiah) selama 120 (seratus dua puluh) Hari Bursa berturut-turut; dan/atau
- d. Manajer Investasi dan Bank Kustodian sepakat membubarkan BATAVIA SAHAM SEJAHTERA .

18.2. Dalam hal BATAVIA SAHAM SEJAHTERA wajib dibubarkan karena kondisi sebagaimana dimaksud dalam butir 18.1 huruf a, maka Manajer Investasi wajib :

- a. menyampaikan laporan kondisi tersebut kepada OJK dan mengumumkan rencana pembubaran BATAVIA SAHAM SEJAHTERA kepada para Pemegang Unit Penyertaan paling sedikit dalam 1 (satu) surat kabar harian berbahasa Indonesia yang berperedaran nasional, paling lambat 2 (dua) Hari Bursa sejak berakhirnya jangka waktu sebagaimana dimaksud pada butir 18.1 huruf a Prospektus ini.
- b. menginstruksikan kepada Bank Kustodian paling lambat 2 (dua) Hari Bursa sejak berakhirnya jangka waktu sebagaimana dimaksud dalam butir 18.1 huruf a di atas untuk membayarkan dana hasil likuidasi yang menjadi hak Pemegang Unit Penyertaan dengan ketentuan bahwa perhitungannya dilakukan secara proporsional dari Nilai Aktiva Bersih pada saat pembubaran namun tidak boleh lebih kecil dari dari Nilai Aktiva Bersih Awal (harga par) dan dana tersebut diterima Pemegang Unit Penyertaan paling lambat 7 (tujuh) Hari Bursa sejak berakhirnya jangka waktu sebagaimana dimaksud pada butir 18.1 huruf a Prospektus ini.
- c. membubarkan BATAVIA SAHAM SEJAHTERA dalam jangka waktu paling lambat 10 (sepuluh) Hari Bursa sejak berakhirnya jangka waktu sebagaimana dimaksud pada butir 18.1 huruf a Prospektus ini, serta menyampaikan laporan hasil pembubaran BATAVIA SAHAM SEJAHTERA kepada OJK dalam paling lambat 10 (sepuluh) Hari Bursa sejak BATAVIA SAHAM SEJAHTERA dibubarkan yang disertai dengan:
 1. akta pembubaran BATAVIA SAHAM SEJAHTERA dari Notaris yang terdaftar di OJK; dan
 2. laporan keuangan pembubaran BATAVIA SAHAM SEJAHTERA yang diaudit oleh Akuntan yang terdaftar di OJK, jika BATAVIA SAHAM SEJAHTERA telah memiliki dana kelolaan.

18.3. Dalam hal BATAVIA SAHAM SEJAHTERA wajib dibubarkan karena kondisi sebagaimana dimaksud dalam butir 18.1 huruf b, maka Manajer Investasi wajib :

- a. mengumumkan rencana pembubaran BATAVIA SAHAM SEJAHTERA paling sedikit dalam 1 (satu) surat kabar harian berbahasa Indonesia yang berperedaran nasional paling lambat 2 (dua) Hari Bursa sejak diperintahkan OJK, dan pada hari yang sama memberitahukan secara tertulis kepada Bank Kustodian untuk menghentikan perhitungan Nilai Aktiva Bersih BATAVIA SAHAM SEJAHTERA ;
- b. menginstruksikan kepada Bank Kustodian paling lambat 2 (dua) Hari Bursa sejak diperintahkan OJK, untuk membayarkan dana hasil likuidasi yang menjadi hak

Pemegang Unit Penyertaan dengan ketentuan bahwa perhitungannya dilakukan secara proporsional dari Nilai Aktiva Bersih pada saat pembubaran dan dana tersebut diterima Pemegang Unit Penyertaan paling lambat 7 (tujuh) Hari Bursa sejak likuidasi selesai dilakukan; dan

- c. menyampaikan laporan hasil pembubaran BATAVIA SAHAM SEJAHTERA kepada OJK paling lambat 60 (enam puluh) Hari Bursa sejak diperintahkan pembubaran BATAVIA SAHAM SEJAHTERA oleh OJK dengan dokumen sebagai berikut;
 1. pendapat dari Konsultan Hukum yang terdaftar di OJK;
 2. laporan keuangan pembubaran BATAVIA SAHAM SEJAHTERA yang diaudit oleh Akuntan yang terdaftar di OJK; dan
 3. akta pembubaran BATAVIA SAHAM SEJAHTERA dari Notaris yang terdaftar di OJK.

18.4. Dalam hal BATAVIA SAHAM SEJAHTERA wajib dibubarkan karena kondisi sebagaimana dimaksud dalam butir 18.1 huruf c, maka Manajer Investasi wajib:

- a. menyampaikan laporan kondisi tersebut kepada OJK dengan dilengkapi kondisi keuangan terakhir BATAVIA SAHAM SEJAHTERA dan mengumumkan kepada para Pemegang Unit Penyertaan rencana pembubaran BATAVIA SAHAM SEJAHTERA paling sedikit dalam 1 (satu) surat kabar harian berbahasa Indonesia yang berperedaran nasional, dalam jangka waktu paling lambat 2 (dua) Hari Bursa sejak berakhirnya jangka waktu sebagaimana dimaksud pada butir 18.1 huruf c Prospektus ini serta pada hari yang sama memberitahukan secara tertulis kepada Bank Kustodian untuk menghentikan perhitungan Nilai Aktiva Bersih BATAVIA SAHAM SEJAHTERA ;
- b. menginstruksikan kepada Bank Kustodian paling lambat 2 (dua) Hari Bursa sejak berakhirnya jangka waktu sebagaimana dimaksud dalam butir 16.1 huruf c di atas untuk membayarkan dana hasil likuidasi yang menjadi hak Pemegang Unit Penyertaan dengan ketentuan bahwa perhitungannya dilakukan secara proporsional dari Nilai Aktiva Bersih pada saat likuidasi selesai dilakukan dan dana tersebut diterima Pemegang Unit Penyertaan paling lambat 7 (tujuh) Hari Bursa sejak likuidasi selesai dilakukan; dan
- c. menyampaikan laporan pembubaran BATAVIA SAHAM SEJAHTERA kepada OJK paling lambat 60 (enam puluh) Hari Bursa sejak berakhirnya jangka waktu sebagaimana dimaksud dalam butir 18.1 huruf c dengan dokumen sebagai berikut:
 1. pendapat dari Konsultan Hukum yang terdaftar di OJK;
 2. laporan keuangan pembubaran BATAVIA SAHAM SEJAHTERA yang diaudit oleh Akuntan yang terdaftar di OJK; dan
 3. akta pembubaran BATAVIA SAHAM SEJAHTERA dari Notaris yang terdaftar di OJK.

18.5. Dalam hal BATAVIA SAHAM SEJAHTERA wajib dibubarkan karena kondisi sebagaimana dimaksud dalam butir 18.1 huruf d, maka Manajer Investasi wajib :

- a. menyampaikan rencana pembubaran BATAVIA SAHAM SEJAHTERA kepada OJK dalam jangka waktu paling lambat (dua) Hari Bursa sejak terjadinya kesepakatan pembubaran BATAVIA SAHAM SEJAHTERA oleh Manajer Investasi dan Bank Kustodian dengan melampirkan :
 - i. kesepakatan pembubaran BATAVIA SAHAM SEJAHTERA antara Manajer Investasi dan Bank Kustodian disertai dengan alasan pembubaran; dan
 - ii. kondisi keuangan terakhir;

dan pada hari yang sama mengumumkan rencana pembubaran BATAVIA SAHAM SEJAHTERA kepada para Pemegang Unit Penyertaan paling sedikit dalam 1 (satu) surat kabar harian berbahasa Indonesia yang berperedaran nasional serta memberitahukan secara tertulis kepada Bank Kustodian untuk menghentikan perhitungan Nilai Aktiva Bersih BATAVIA SAHAM SEJAHTERA ;

- b. menginstruksikan kepada Bank Kustodian paling lambat 2 (dua) Hari Bursa sejak terjadinya kesepakatan pembubaran BATAVIA SAHAM SEJAHTERA, untuk membayarkan dana hasil likuidasi yang menjadi hak Pemegang Unit Penyertaan dengan ketentuan bahwa perhitungannya dilakukan secara proporsional dari Nilai Aktiva Bersih pada saat likuidasi selesai dilakukan dan dana tersebut diterima Pemegang Unit Penyertaan paling lambat 7 (tujuh) Hari Bursa sejak likuidasi selesai dilakukan; dan
 - c. menyampaikan laporan pembubaran BATAVIA SAHAM SEJAHTERA kepada OJK paling lambat 60 (enam puluh) Hari Bursa sejak disepakatinya pembubaran BATAVIA SAHAM SEJAHTERA disertai dengan dokumen sebagai berikut:
 - 1. pendapat dari Konsultan Hukum yang terdaftar di OJK;
 - 2. laporan keuangan pembubaran BATAVIA SAHAM SEJAHTERA yang diaudit oleh Akuntan yang terdaftar di OJK; dan
 - 3. akta pembubaran BATAVIA SAHAM SEJAHTERA dari Notaris yang terdaftar di OJK.
- 18.6.** Setelah dilakukannya pengumuman rencana pembubaran, likuidasi, dan pembagian hasil likuidasi BATAVIA SAHAM SEJAHTERA, maka Pemegang Unit Penyertaan tidak dapat melakukan Penjualan Kembali.

18.7. PEMBAGIAN HASIL LIKUIDASI

Manajer Investasi wajib memastikan bahwa hasil dari likuidasi BATAVIA SAHAM SEJAHTERA harus dibagi secara proposional menurut komposisi jumlah Unit Penyertaan yang dimiliki oleh masing-masing Pemegang Unit Penyertaan.

Dalam hal masih terdapat dana hasil likuidasi yang belum diambil oleh Pemegang Unit Penyertaan dan/atau terdapat dana yang tersisa setelah tanggal pembagian hasil likuidasi kepada Pemegang Unit Penyertaan yang ditetapkan oleh Manajer Investasi, maka:

- a. Jika Bank Kustodian telah memberitahukan dana tersebut kepada Pemegang Unit Penyertaan sebanyak 3 (tiga) kali dalam tenggang waktu masing-masing 10 (sepuluh) Hari Bursa serta telah mengumumkannya dalam surat kabar harian berbahasa Indonesia yang berperedaran nasional, maka dana tersebut wajib disimpan dalam rekening giro di Bank Kustodian selaku Bank Umum, atas nama Bank Kustodian untuk kepentingan Pemegang Unit Penyertaan yang belum mengambil dana hasil likuidasi dan/atau untuk kepentingan Pemegang Unit Penyertaan yang tercatat pada saat likuidasi, dalam jangka waktu 3 (tiga) tahun;
 - b. Setiap biaya yang timbul atas penyimpanan dana tersebut akan dibebankan kepada rekening giro tersebut; dan
 - c. Apabila dalam jangka waktu 3 (tiga) tahun tidak diambil oleh Pemegang Unit Penyertaan, maka dana tersebut wajib diserahkan oleh Bank Kustodian kepada Pemerintah Indonesia untuk keperluan pengembangan industri Pasar Modal.
- 18.8.** Dalam hal Manajer Investasi tidak lagi memiliki izin usaha atau Bank Kustodian tidak lagi memiliki surat persetujuan, OJK berwenang:
- a. Menunjuk Manajer Investasi lain untuk melakukan pengelolaan atau Bank Kustodian untuk mengadministrasikan BATAVIA SAHAM SEJAHTERA;
 - b. Menunjuk salah 1 (satu) pihak yang masih memiliki izin usaha atau surat persetujuan untuk melakukan pembubaran BATAVIA SAHAM SEJAHTERA, jika tidak terdapat Manajer Investasi atau Bank Kustodian pengganti.

Dalam hal pihak yang ditunjuk untuk melakukan pembubaran BATAVIA SAHAM SEJAHTERA sebagaimana dimaksud pada butir 18.8 huruf b adalah Bank Kustodian, Bank Kustodian dapat menunjuk pihak lain untuk melakukan likuidasi BATAVIA SAHAM SEJAHTERA dengan pemberitahuan kepada OJK.

Manajer Investasi atau Bank Kustodian yang ditunjuk untuk melakukan pembubaran BATAVIA SAHAM SEJAHTERA sebagaimana dimaksud pada butir 18.8 wajib menyampaikan laporan penyelesaian pembubaran kepada OJK paling lambat 60 (enam puluh) Hari Bursa sejak ditunjuk untuk membubarkan BATAVIA SAHAM SEJAHTERA yang disertai dengan:

- a. pendapat dari Konsultan Hukum yang terdaftar di OJK;
- b. laporan keuangan pembubaran BATAVIA SAHAM SEJAHTERA yang diaudit oleh Akuntan yang terdaftar di OJK; serta
- c. Akta Pembubaran dan Likuidasi BATAVIA SAHAM SEJAHTERA dari Notaris yang terdaftar di OJK.

- 18.9.** Dalam hal Reksa Dana dibubarkan dan dilikuidasi, maka beban biaya pembubaran dan likuidasi BATAVIA SAHAM SEJAHTERA termasuk biaya Konsultan Hukum, Akuntan dan beban lain kepada pihak ketiga menjadi tanggung jawab dan wajib dibayar Manajer Investasi kepada pihak-pihak yang bersangkutan.

Dalam hal Bank Kustodian atau pihak lain yang ditunjuk oleh Bank Kustodian melakukan pembubaran dan likuidasi BATAVIA SAHAM SEJAHTERA sebagaimana dimaksud dalam butir 18.8 di atas, maka biaya pembubaran dan likuidasi, termasuk biaya Konsultan Hukum, Akuntan, dan Notaris serta biaya lain kepada pihak ketiga dapat dibebankan kepada BATAVIA SAHAM SEJAHTERA.

- 18.10.** Manajer Investasi wajib menunjuk auditor untuk melaksanakan audit likuidasi sebagai salah satu syarat untuk melengkapi laporan yang wajib diserahkan kepada OJK yaitu pendapat dari akuntan. Dimana pembagian hasil likuidasi (jika ada) dilakukan setelah selesainya pelaksanaan audit likuidasi yang ditandai dengan diterbitkannya laporan hasil audit likuidasi.

BAB XIX

PENYELESAIAN PENGADUAN PEMEGANG UNIT PENYERTAAN

19.1. Pengaduan

- i. Pengaduan oleh Pemegang Unit Penyertaan disampaikan kepada pihak di mana Pemegang Unit Penyertaan melakukan pembelian BATAVIA DANA OBLIGASI ULTIMA (Manajer Investasi dan/atau Agen Penjual yang ditunjuk oleh Manajer Investasi (jika ada)) yang wajib diselesaikan oleh Manajer Investasi dengan mekanisme sebagaimana dimaksud dalam Bab XIX angka 19.2. Prospektus.
- ii. Dalam hal pengaduan tersebut berkaitan dengan fungsi Bank Kustodian, maka pengaduan akan disampaikan kepada Bank Kustodian, dan Bank Kustodian wajib menyelesaikan pengaduan dengan mekanisme sebagaimana dimaksud dalam Bab XIX angka 19.2 Prospektus.

19.2. Mekanisme Penyelesaian Pengaduan

- i. Manajer Investasi dan/atau Bank Kustodian dan/atau Agen Penjual yang ditunjuk oleh Manajer Investasi (jika ada) akan melayani dan menyelesaikan adanya pengaduan Pemegang Unit Penyertaan.
- ii. Manajer Investasi dan/atau Bank Kustodian dan/atau Agen Penjual yang ditunjuk oleh Manajer Investasi (jika ada) akan segera menindaklanjuti dan menyelesaikan pengaduan Pemegang Unit Penyertaan paling lambat 20 (dua puluh) hari kerja setelah tanggal penerimaan pengaduan.
- iii. Manajer Investasi dan/atau Bank Kustodian dan/atau Agen Penjual yang ditunjuk oleh Manajer Investasi (jika ada) dapat memperpanjang jangka waktu sebagaimana dimaksud dalam butir ii di atas sesuai dengan syarat dan ketentuan yang diatur dalam Surat Edaran OJK Tentang Pelayanan dan Penyelesaian Pengaduan Konsumen Pada Pelaku Usaha Jasa Keuangan.
- iv. Perpanjangan jangka waktu penyelesaian pengaduan sebagaimana dimaksud pada butir iii di atas akan diberitahukan secara tertulis kepada Pemegang Unit Penyertaan yang mengajukan pengaduan sebelum jangka waktu sebagaimana dimaksud pada butir ii berakhir.
- v. Manajer Investasi dan/atau Agen Penjual yang ditunjuk oleh Manajer Investasi (jika ada) menyediakan informasi mengenai status pengaduan Pemegang Unit Penyertaan melalui berbagai sarana komunikasi yang disediakan oleh Manajer Investasi dan/atau Agen Penjual yang ditunjuk oleh Manajer Investasi (jika ada) antara lain melalui website, surat, email atau telepon.

19.3. Penyelesaian Pengaduan

Manajer Investasi dan/atau Bank Kustodian dan/atau Agen Penjual yang ditunjuk oleh Manajer Investasi (jika ada) dapat melakukan penyelesaian pengaduan sesuai dengan ketentuan internal yang mengacu pada ketentuan-ketentuan sebagaimana diatur dalam SE OJK Tentang Pelayanan dan Penyelesaian Pengaduan Konsumen Pada Pelaku Usaha Jasa Keuangan.

Dalam hal tidak tercapai kesepakatan penyelesaian Pengaduan sebagaimana dimaksud di atas, Pemegang Unit Penyertaan dan Manajer Investasi dan/atau Bank Kustodian dan/atau Agen Penjual yang ditunjuk oleh Manajer Investasi wajib melakukan Penyelesaian Sengketa sebagaimana diatur lebih lanjut pada Bab XX (Penyelesaian Sengketa).

BAB XX

PENYELESAIAN SENGKETA

Dalam hal tidak tercapai kesepakatan penyelesaian Pengaduan sebagaimana dimaksud dalam Bab XIX Prospektus, Pemegang Unit Penyertaan dan Manajer Investasi dan/atau Bank Kustodian dan/atau Agen Penjual yang ditunjuk oleh Manajer Investasi (jika ada) akan melakukan Penyelesaian Sengketa melalui Badan Arbitrase Pasar Modal Indonesia ("BAPMI") dengan menggunakan Peraturan dan Acara BAPMI dan tunduk pada Undang-Undang Nomor 30 Tahun 1999 (seribu sembilan ratus sembilan puluh sembilan) tentang Arbitrase dan Alternatif Penyelesaian Sengketa, berikut semua perubahannya serta ketentuan dalam Kontrak Investasi Kolektif BATAVIA DANA OBLIGASI ULTIMA, dengan tata cara sebagai berikut:

- b. Proses Arbitrase diselenggarakan di Jakarta, Indonesia dan dalam bahasa Indonesia;
- c. Arbiter yang akan melaksanakan proses Arbitrase berbentuk Majelis Arbitrase yang terdiri dari 3 (tiga) orang Arbiter, dimana sekurang-kurangnya 1 (satu) orang Arbiter tersebut merupakan konsultan hukum yang telah terdaftar di OJK selaku profesi penunjang pasar modal;
- d. Penunjukan Arbiter dilaksanakan selambat-lambatnya dalam waktu 30 (tiga puluh) Hari Kalender sejak berakhirnya Masa Tenggang/tidak tercapainya kesepakatan penyelesaian pengaduan dimana masing-masing pihak yang berselisih harus menunjuk seorang Arbiter;
- e. Selambat-lambatnya dalam waktu 14 (empat belas) Hari Kalender sejak penunjukan kedua Arbiter oleh masing-masing pihak yang berselisih, kedua Arbiter yang ditunjuk pihak yang berselisih tersebut wajib menunjuk dan memilih Arbiter ketiga yang akan bertindak sebagai Ketua Majelis Arbitrase;
- f. Apabila tidak tercapai kesepakatan dalam menunjuk Arbiter ketiga tersebut, maka pemilihan dan penunjukan Arbiter tersebut akan diserahkan kepada Ketua BAPMI sesuai dengan Peraturan dan Acara BAPMI;
- g. Putusan Majelis Arbitrase bersifat final, mengikat dan mempunyai kekuatan hukum tetap bagi para pihak yang berselisih dan wajib dilaksanakan oleh para pihak. Para pihak yang berselisih setuju dan berjanji untuk tidak menggugat atau membatalkan putusan Majelis Arbitrase BAPMI tersebut di pengadilan manapun juga;
- h. Untuk melaksanakan putusan Majelis Arbitrase BAPMI, para pihak yang berselisih sepakat untuk memilih domisili (tempat kedudukan hukum) sesuai ketentuan Undang-Undang Nomor 30 Tahun 1999 (seribu sembilan ratus sembilan puluh sembilan) tentang Arbitrase dan Alternatif Penyelesaian Sengketa, berikut semua perubahannya;
- i. Semua biaya yang timbul sehubungan dengan proses Arbitrase akan ditanggung oleh masing-masing pihak yang berselisih, kecuali Majelis Arbitrase berpendapat lain; dan
- j. Semua hak dan kewajiban para pihak yang berselisih akan terus berlaku selama berlangsungnya proses Arbitrase tersebut.

BAB XXI
PENYEBARLUASAN PROSPEKTUS DAN FORMULIR PEMESANAN PEMBELIAN UNIT
PENYERTAAN

21.1. Informasi, Prospektus dan Formulir Pemesanan Pembelian Unit Penyertaan dapat diperoleh di kantor Manajer Investasi. Hubungi Manajer Investasi untuk informasi lebih lanjut.

Saran, pertanyaan dan keluhan dapat ditujukan kepada Agen Penjual yang ditunjuk oleh Manajer Investasi(jika ada) dan/atau dapat menghubungi Manajer Investasi.

21.2. Untuk menghindari keterlambatan dalam pengiriman laporan tahunan BATAVIA DANA OBLIGASI ULTIMA serta informasi lainnya mengenai investasi, Pemegang Unit Penyertaan diharapkan untuk memberitahu secepatnya mengenai perubahan alamat kepada Manajer Investasi atau Agen Penjual dimana Pemegang Unit Penyertaan melakukan pembelian Unit Penyertaan.

Manajer Investasi

PT BATAVIA PROSPERINDO ASET MANAJEMEN
Chase Plaza, Lantai 12 Jl. Jend. Sudirman Kav.21, Jakarta 12920
Telepon (62-21) 520-8390 Faksimili (62-21) 520-8211
Email :customer@bpam.co.id
www.bpam.co.id

Bank Kustodian

STANDARD CHARTERED BANK, CABANG JAKARTA
Jln. Prof Dr. Satrio No. 164, Jakarta 12930
Telepon : (62-21) 25550200
Faksimili : (62-21) 5719671/