

**PEMBARUAN PROSPEKTUS REKSA DANA SYARIAH
BATAVIA CHINA IMPACT SHARIA EQUITY USD**

Tanggal Efektif : 23 Juli 2021

Tanggal Mulai Penawaran : 26 November 2021

OTORITAS JASA KEUANGAN REPUBLIK INDONESIA (OJK) TIDAK MEMBERIKAN PERNYATAAN MENYETUJUI ATAU TIDAK MENYETUJUI EFEK INI, TIDAK JUGA MENYATAKAN KEBENARAN ATAU KECUKUPAN ISI PROSPEKTUS INI. SETIAP PERNYATAAN YANG BERTENTANGAN DENGAN HAL-HAL TERSEBUT ADALAH PERBUATAN MELANGGAR HUKUM.

REKSA DANA SYARIAH BATAVIA CHINA IMPACT SHARIA EQUITY USD (selanjutnya disebut "BATAVIA CHINA IMPACT SHARIA EQUITY USD") adalah Reksa Dana Syariah Berbasis Efek Syariah Luar Negeri berbentuk Kontrak Investasi Kolektif berdasarkan Undang-Undang tentang Pasar Modal beserta peraturan pelaksanaannya.

BATAVIA CHINA IMPACT SHARIA EQUITY USD bertujuan untuk memberikan Pemegang Unit Penyertaan potensi keuntungan terkait dengan hasil investasi dari instrumen-instrumen investasi sesuai dengan Kebijakan Investasi BATAVIA CHINA IMPACT SHARIA EQUITY USD yang memenuhi Prinsip Syariah di Pasar Modal.

BATAVIA CHINA IMPACT SHARIA EQUITY USD akan melakukan investasi dengan komposisi portofolio investasi minimum 80% (delapan puluh persen) dan maksimum 100% (seratus persen) dari Nilai Aktiva Bersih pada Efek Syariah bersifat ekuitas yang dimuat dalam Daftar Efek Syariah; dan minimum 0% (nol persen) dan maksimum 20% (dua puluh persen) dari Nilai Aktiva Bersih pada instrumen pasar uang Syariah dalam negeri dan/atau deposito Syariah; sesuai dengan peraturan perundang-undangan yang berlaku di Indonesia.

Dari portofolio investasi di atas, BATAVIA CHINA IMPACT SHARIA EQUITY USD akan melakukan investasi minimum 51% (lima puluh satu persen) dari Nilai Aktiva Bersih pada Efek Syariah Luar Negeri bersifat ekuitas yang dimuat dalam Daftar Efek Syariah yang diterbitkan oleh Pihak Penerbit Daftar Efek Syariah, sesuai dengan peraturan perundang-undangan yang berlaku.

Dalam hal berinvestasi pada Efek Syariah Luar Negeri, BATAVIA CHINA IMPACT SHARIA EQUITY USD akan tetap memperhatikan peraturan perundang-undangan yang berlaku di Indonesia dan hukum negara yang mendasari penerbitan Efek Syariah Luar Negeri tersebut serta dimana Efek Syariah Luar Negeri tersebut diperdagangkan.

PENAWARAN UMUM

PT Batavia Prosperindo Aset Manajemen selaku Manajer Investasi melakukan Penawaran Umum atas Unit Penyertaan BATAVIA CHINA IMPACT SHARIA EQUITY USD secara terus menerus sampai dengan jumlah 1.000.000.000 (satu miliar) Unit Penyertaan.

Setiap Unit Penyertaan BATAVIA CHINA IMPACT SHARIA EQUITY USD ditawarkan dengan harga sama dengan Nilai Aktiva Bersih awal per Unit Penyertaan yaitu sebesar USD 1,- (satu Dolar Amerika Serikat) pada hari pertama penawaran. Selanjutnya, harga Pembelian setiap Unit Penyertaan BATAVIA CHINA IMPACT SHARIA EQUITY USD ditetapkan berdasarkan Nilai Aktiva Bersih per Unit Penyertaan BATAVIA CHINA IMPACT SHARIA EQUITY USD pada akhir Hari Bursa yang bersangkutan.

Pemegang Unit Penyertaan BATAVIA CHINA IMPACT SHARIA EQUITY USD dikenakan biaya Pembelian Unit Penyertaan (*subscription fee*) maksimum sebesar 2,5% (dua koma lima persen) dari nilai transaksi Pembelian Unit Penyertaan, dalam hal pembelian Unit Penyertaan dilakukan melalui Agen Penjual Efek Reksa Dana yang ditunjuk oleh Manajer Investasi (jika ada), maka biaya pembelian Unit Penyertaan yang dikenakan adalah sebesar minimum 1% (satu persen) dari nilai transaksi pembelian Unit Penyertaan BATAVIA CHINA IMPACT SHARIA EQUITY USD dan biaya Penjualan Kembali Unit Penyertaan (*redemption fee*) maksimum sebesar 1% (satu persen) dari nilai transaksi Penjualan Kembali Unit Penyertaan serta biaya Pengalihan Investasi (*switching fee*) maksimum sebesar 1% (satu persen) dari nilai transaksi Pengalihan Investasi. Uraian lengkap biaya-biaya dapat dilihat pada Bab IX tentang Alokasi Biaya dan Imbalan Jasa.

MANAJER INVESTASI



PT Batavia Prosperindo Aset Manajemen
Chase Plaza, Lantai 12
Jl. Jend. Sudirman Kav. 21, Jakarta 12920
Telepon : (62-21) 520-8390
Faksimili: (62-21) 520-6899
Email : customer@bpam.co.id
www.bpam.co.id

BANK KUSTODIAN



PT Bank HSBC Indonesia
HSBC Securities Services
World Trade Center 3 Lantai 8
JL Jend Sudirman Kav 29-31
Jakarta 12920
Telepon : (62-21) 5291-4901
Faksimili : (62-21) 2922 9696 / 2922 9697

PENTING :

SEBELUM ANDA MEMUTUSKAN UNTUK MEMBELI UNIT PENYERTAAN REKSA DANA INI ANDA HARUS TERLEBIH DAHULU MEMPELAJARI ISI PROSPEKTUS INI KHUSUSNYA BAB III MENGENAI MANAJER INVESTASI, BAB V MENGENAI TUJUAN DAN KEBIJAKAN INVESTASI DAN BAB VIII MENGENAI MANFAAT INVESTASI DAN RISIKO INVESTASI. MANAJER INVESTASI TELAH MEMPEROLEH IZIN DAN TERDAFTAR SEBAGAI MANAJER INVESTASI DI PASAR MODAL DAN DALAM MELAKUKAN KEGIATAN USAHANYA MANAJER INVESTASI DIAWASI OLEH OTORITAS JASA KEUANGAN.

MANAJER INVESTASI BERIZIN DAN DIAWASI OLEH OTORITAS JASA KEUANGAN

Prospektus ini diterbitkan di Jakarta pada tanggal 31 Maret 2024.



UNTUK DIPERHATIKAN

BATAVIA CHINA IMPACT SHARIA EQUITY USD tidak termasuk instrumen investasi yang dijamin oleh Pemerintah ataupun Bank Indonesia. Sebelum membeli Unit Penyertaan, calon investor harus terlebih dahulu mempelajari dan memahami Prospektus dan dokumen penawaran lainnya. Isi dari Prospektus dan dokumen penawaran lainnya bukanlah suatu saran baik dari sisi bisnis, hukum, maupun pajak. Oleh karena itu, calon Pemegang Unit Penyertaan disarankan untuk meminta pertimbangan atau nasehat dari pihak-pihak yang berkompeten sehubungan dengan investasi dalam BATAVIA CHINA IMPACT SHARIA EQUITY USD. Calon Pemegang Unit Penyertaan harus menyadari bahwa terdapat kemungkinan Pemegang Unit Penyertaan akan menanggung risiko sehubungan dengan Unit Penyertaan yang dipegangnya. Sehubungan dengan kemungkinan adanya risiko tersebut, apabila dianggap perlu calon Pemegang Unit Penyertaan dapat meminta pendapat dari pihak-pihak yang berkompeten atas aspek bisnis, hukum, keuangan, pajak, maupun aspek lain yang relevan.

Perkiraan yang terdapat dalam prospektus yang menunjukkan indikasi hasil investasi dari BATAVIA CHINA IMPACT SHARIA EQUITY USD hanyalah perkiraan dan tidak ada kepastian atau jaminan bahwa Pemegang Unit Penyertaan akan memperoleh hasil investasi yang sama dimasa yang akan datang, dan indikasi ini bukan merupakan janji atau jaminan dari Manajer Investasi atas Target Hasil Investasi maupun potensi hasil investasi yang akan diperoleh oleh calon Pemegang Unit Penyertaan. Perkiraan tersebut akan dapat berubah sebagai akibat dari berbagai faktor, termasuk antara lain faktor-faktor yang telah diungkapkan dalam Bab VIII mengenai Manfaat Investasi dan Risiko Investasi.

DAFTAR ISI

BAB I	ISTILAH DAN DEFINISI	2
BAB II	INFORMASI MENGENAI BATAVIA CHINA IMPACT SHARIA EQUITY USD	12
BAB III	MANAJER INVESTASI	17
BAB IV	BANK KUSTODIAN.....	19
BAB V	TUJUAN INVESTASI, KEBIJAKAN INVESTASI, PEMBATASAN INVESTASI, MEKANISME PEMBERSIHAN KEKAYAAN BATAVIA CHINA IMPACT SHARIA EQUITY USD DARI UNSUR-UNSUR YANG BERTENTANGAN DENGAN PRINSIP SYARIAH DI PASAR MODAL, DAN KEBIJAKAN PEMBAGIAN HASIL INVESTASI.....	20
BAB VI	METODE PENGHITUNGAN NILAI PASAR WAJAR DARI EFEK DALAM PORTOFOLIO BATAVIA CHINA IMPACT SHARIA EQUITY USD	25
BAB VII.	PERPAJAKAN.....	27
BAB VIII.	MANFAAT INVESTASI DAN FAKTOR-FAKTOR RISIKO YANG UTAMA.....	29
BAB IX.	ALOKASI BIAYA DAN IMBALAN JASA	31
BAB X	HAK-HAK PEMEGANG UNIT PENYERTAAN	35
BAB XI	PENDAPAT DARI SEGI HUKUM.....	38
BAB XII	PENDAPAT AKUNTAN TENTANG LAPORAN KEUANGAN DAN INFORMASI KEUANGAN TAMBAHAN	39
BAB XIII	PERSYARATAN DAN TATA CARA PEMBELIAN UNIT PENYERTAAN	40
BAB XIV	PERSYARATAN DAN TATA CARA PENJUALAN KEMBALI UNIT PENYERTAAN	44
BAB XV	PERSYARATAN DAN TATA CARA PENGALIHAN INVESTASI	48
BAB XVI	PENGALIHAN KEPEMILIKAN UNIT PENYERTAAN	51
BAB XVII	PEMBUBARAN DAN HASIL LIKUIDASI.....	52
BAB XVIII	SKEMA PEMBELIAN, PENJUALAN KEMBALI DAN PENGALIHAN	56
BAB XIX	PENYELESAIAN PENGADUAN PEMEGANG UNIT PENYERTAAN.....	59
BAB XX	PENYEBARLUASAN PROSPEKTUS DAN FORMULIR PEMESANAN PEMBELIAN, PENJUALAN KEMBALI UNIT PENYERTAAN DAN PENGALIHAN INVESTASI	61

BAB I

ISTILAH DAN DEFINISI

1.1. AFILIASI

Afiliasi adalah:

- a. hubungan keluarga karena perkawinan sampai dengan derajat kedua, baik secara horizontal maupun vertikal, yaitu hubungan seseorang dengan:
 1. suami atau istri;
 2. orang tua dari suami atau istri dan suami atau istri dari anak;
 3. kakek dan nenek dari suami atau istri dan suami atau istri dari cucu;
 4. saudara dari suami atau istri beserta suami atau istrinya dari saudara yang bersangkutan; atau
 5. suami atau istri dari saudara orang yang bersangkutan.
- b. hubungan keluarga karena keturunan sampai dengan derajat kedua, baik secara horizontal maupun vertikal, yaitu hubungan seseorang dengan:
 1. orang tua dan anak;
 2. kakek dan nenek serta cucu; atau
 3. saudara dari orang yang bersangkutan.
- c. hubungan antara pihak dengan karyawan, direktur, atau komisaris dari pihak tersebut;
- d. hubungan antara 2 (dua) atau lebih perusahaan dimana terdapat satu atau lebih anggota direksi, pengurus, dewan komisaris, atau pengawas yang sama;
- e. hubungan antara perusahaan dan pihak, baik langsung maupun tidak langsung, dengan cara apa pun, mengendalikan atau dikendalikan oleh perusahaan atau pihak tersebut dalam menentukan pengelolaan dan/atau kebijakan perusahaan atau pihak dimaksud;
- f. hubungan antara 2 (dua) atau lebih perusahaan yang dikendalikan, baik langsung maupun tidak langsung, dengan cara apa pun, dalam menentukan pengelolaan dan/atau kebijakan perusahaan oleh pihak yang sama; atau
- g. hubungan antara pemisahan dan pemegang saham utama yaitu pihak yang secara langsung maupun tidak langsung memiliki paling kurang 20% (dua puluh persen) saham yang mempunyai hak suara dari perusahaan tersebut.

1.2. AGEN PENJUAL EFEK REKSA DANA

Agen Penjual Efek Reksa Dana adalah Agen Penjual Efek Reksa Dana sebagaimana dimaksud dalam Peraturan Otoritas Jasa Keuangan Nomor 39/POJK.04/2014 tanggal 30 Desember 2014 tentang Agen Penjual Efek Reksa Dana beserta penjelasannya dan perubahan-perubahannya serta penggantiannya yang mungkin ada di kemudian hari, yang ditunjuk oleh Manajer Investasi untuk melakukan penjualan Unit Penyertaan BATAVIA CHINA IMPACT SHARIA EQUITY USD.

1.3. AHLI SYARIAH PASAR MODAL

Ahli Syariah Pasar Modal adalah orang perseorangan yang memiliki pengetahuan dan pengalaman di bidang syariah atau badan usaha yang pengurus dan pegawainya memiliki pengetahuan dan pengalaman di bidang syariah, yang bertindak sebagai penasihat dan atau pengawas pelaksanaan penerapan aspek syariah dalam kegiatan usaha perusahaan, termasuk memberikan pernyataan kesesuaian syariah atas penerbitan produk dan jasa di Pasar Modal sebagaimana dimaksud dalam Peraturan Otoritas Jasa Keuangan Nomor 5/POJK.04/2021 tanggal 12 Maret 2021 tentang Ahli Syariah Pasar Modal.

1.4. BANK KUSTODIAN

Bank Kustodian adalah Bank Umum yang telah mendapat persetujuan OJK untuk menyelenggarakan kegiatan usaha sebagai Kustodian, yang memberikan jasa penitipan Efek dan harta lain yang berkaitan dengan Efek, harta yang berkaitan dengan portofolio investasi kolektif, serta jasa lain, termasuk menerima dividen, bunga, dan hak lain,

menyelesaikan transaksi Efek, serta mewakili pemegang rekening yang menjadi nasabahnya, yang dimaksud Bank Kustodian dalam Prospektus ini ialah PT Bank HSBC Indonesia.

1.5. BADAN PENGAWAS PASAR MODAL DAN LEMBAGA KEUANGAN atau BAPEPAM dan LK

BAPEPAM dan LK adalah lembaga yang melakukan pembinaan, pengaturan, dan pengawasan sehari-hari kegiatan Pasar Modal sebagaimana dimaksud dalam Undang-undang Pasar Modal.

Sesuai Undang-Undang OJK, sejak tanggal 31 Desember 2012, fungsi, tugas dan wewenang pengaturan kegiatan jasa keuangan di sektor Pasar Modal beralih dari BAPEPAM dan LK ke OJK sehingga semua rujukan kepada kewenangan BAPEPAM dan LK dalam peraturan perundang-undangan yang berlaku menjadi kepada Otoritas Jasa Keuangan.

1.6. BUKTI KEPEMILIKAN UNIT PENYERTAAN

Reksa Dana berbentuk Kontrak Investasi Kolektif menghimpun dana dengan menerbitkan Unit Penyertaan kepada Pemegang Unit Penyertaan.

Unit Penyertaan adalah satuan ukuran yang menunjukkan bagian kepentingan setiap Pemegang Unit Penyertaan dalam portofolio investasi kolektif.

Dengan demikian, Unit Penyertaan merupakan bukti kepesertaan Pemegang Unit Penyertaan dalam Reksa Dana berbentuk Kontrak Investasi Kolektif. Bank Kustodian akan menyediakan Surat Konfirmasi Kepemilikan Unit Penyertaan yang berisi jumlah Unit Penyertaan yang dimiliki oleh masing-masing Pemegang Unit Penyertaan dan berlaku sebagai bukti kepemilikan Unit Penyertaan Reksa Dana.

1.7. BURSA EFEK

Bursa Efek adalah Pihak yang menyelenggarakan dan menyediakan sistem dan/atau sarana untuk mempertemukan penawaran jual dan beli Efek pihak-pihak lain dengan tujuan memperdagangkan Efek di antara mereka.

1.8. DAFTAR EFEK SYARIAH

Daftar Efek Syariah adalah Daftar Efek Syariah sebagaimana dimaksud dalam peraturan OJK yang mengatur mengenai kriteria dan penerbitan Daftar Efek Syariah, yang memuat daftar Efek yang tidak bertentangan dengan Prinsip Syariah di Pasar Modal, yang dapat dibeli oleh Reksa Dana Berbasis Efek Syariah Luar Negeri, yang ditetapkan oleh OJK atau Pihak Penerbit Daftar Efek Syariah.

1.9. DEWAN PENGAWAS SYARIAH MANAJER INVESTASI

Dewan Pengawas Syariah Manajer Investasi adalah dewan yang terdiri dari seorang atau lebih Ahli Syariah Pasar Modal yang telah memperoleh izin dari OJK, yang ditunjuk oleh Direksi PT Batavia Prosperindo Aset Manajemen untuk memberikan pernyataan kesesuaian syariah atas penerbitan BATAVIA CHINA IMPACT SHARIA EQUITY USD, memberikan nasihat dan saran, serta bertanggung jawab untuk melakukan pengawasan atas BATAVIA CHINA IMPACT SHARIA EQUITY USD terhadap pemenuhan Prinsip Syariah di Pasar Modal secara berkelanjutan.

1.10. DSN-MUI

DSN-MUI adalah Dewan Syariah Nasional Majelis Ulama Indonesia.

1.11. EFEK

Efek adalah surat berharga sebagaimana dimaksud dalam Undang-undang tentang Pasar Modal beserta peraturan pelaksanaannya yang dapat dibeli oleh BATAVIA CHINA IMPACT SHARIA EQUITY USD.

Sesuai dengan POJK Tentang Reksa Dana Berbentuk Investasi Kolektif, Reksa Dana hanya dapat melakukan Pembelian dan penjualan atas:

- a. Efek yang ditawarkan melalui Penawaran Umum dan/atau diperdagangkan di Bursa Efek baik di dalam maupun di luar negeri;
- b. Efek yang diterbitkan dan/atau dijamin oleh Pemerintah Republik Indonesia, dan/atau Efek yang diterbitkan oleh lembaga internasional dimana Pemerintah Republik Indonesia menjadi salah satu anggotanya;
- c. Efek Bersifat Utang atau Efek Syariah berpendapatan tetap yang ditawarkan tidak melalui Penawaran Umum dan telah mendapat peringkat dari Perusahaan Pemeringkat Efek;
- d. Efek Beragun Aset yang ditawarkan tidak melalui Penawaran Umum dan sudah mendapat peringkat dari Perusahaan Pemeringkat Efek;
- e. Efek pasar uang dalam negeri yang mempunyai jatuh tempo tidak lebih dari 1 (satu) tahun, baik dalam Rupiah maupun dalam mata uang asing;
- f. Unit Penyertaan Dana Investasi Real Estat berbentuk Kontrak Investasi Kolektif yang ditawarkan tidak melalui Penawaran Umum;
- g. Efek derivatif; dan/atau
- h. Efek lainnya yang ditetapkan oleh OJK.

1.12. EFEK SYARIAH

Efek Syariah adalah Efek sebagaimana dimaksud dalam Undang-Undang tentang Pasar Modal dan peraturan pelaksanaannya yang (i) akad, cara pengelolaan dan kegiatan usaha; dan (ii) aset yang menjadi yang menjadi landasan akad, cara pengelolaan dan kegiatan usaha; dan/atau (iii) aset yang terkait dengan Efek dimaksud dan penerbitannya, tidak bertentangan dengan Prinsip Syariah di Pasar Modal.

1.13. EFEK SYARIAH LUAR NEGERI

Efek Syariah Luar Negeri adalah Efek Syariah yang ditawarkan melalui Penawaran Umum di luar negeri dan/atau diperdagangkan di Bursa Efek luar negeri dan memenuhi ketentuan sebagaimana diatur dalam POJK Tentang Reksa Dana Syariah.

1.14. EFEKTIF

Efektif adalah terpenuhinya seluruh tata cara dan persyaratan Pernyataan Pendaftaran Dalam Rangka Penawaran Umum Reksa Dana Berbentuk Kontrak Investasi Kolektif yang ditetapkan dalam Undang-Undang Pasar Modal dan POJK Tentang Reksa Dana Berbentuk Kontrak Investasi Kolektif. Surat pernyataan Efektif Pernyataan Pendaftaran Dalam Rangka Penawaran Umum Reksa Dana Berbentuk Kontrak Investasi Kolektif dikeluarkan oleh OJK.

1.15. FORMULIR PEMESANAN PEMBELIAN UNIT PENYERTAAN

Formulir Pemesanan Pembelian Unit Penyertaan adalah formulir asli yang dipakai oleh calon Pemegang Unit Penyertaan dan/atau Pemegang Unit Penyertaan untuk membeli Unit Penyertaan, yang diisi secara lengkap, ditandatangani dan diajukan oleh calon Pemegang Unit Penyertaan dan/atau Pemegang Unit Penyertaan kepada Manajer Investasi atau melalui Agen Penjual Efek Reksa Dana yang ditunjuk oleh Manajer Investasi (jika ada). Formulir Pemesanan Pembelian Unit Penyertaan dapat juga berbentuk formulir elektronik menggunakan sistem elektronik yang disediakan oleh Manajer Investasi atau Agen Penjual Efek Reksa Dana yang ditunjuk oleh Manajer Investasi (jika ada) di bawah koordinasi Manajer Investasi dengan memperhatikan ketentuan peraturan perundang-undangan yang berlaku mengenai informasi dan transaksi elektronik.

1.16. FORMULIR PENGALIHAN INVESTASI

Formulir Pengalihan Investasi adalah formulir asli yang dipakai oleh pemegang Unit Penyertaan untuk mengalihkan investasi yang dimilikinya dalam BATAVIA CHINA IMPACT SHARIA EQUITY USD ke Reksa Dana lainnya yang dikelola oleh Manajer Investasi dengan denominasi yang sama dan menyediakan fasilitas Pengalihan Investasi, yang diisi secara lengkap, ditandatangani dan diajukan oleh pemegang Unit Penyertaan kepada Manajer Investasi atau Agen Penjual Efek Reksa Dana yang ditunjuk oleh Manajer Investasi (jika ada). Formulir Pengalihan Investasi dapat juga berbentuk formulir elektronik menggunakan sistem elektronik yang disediakan oleh Manajer Investasi atau Agen Penjual Efek Reksa Dana yang ditunjuk oleh Manajer Investasi (jika ada) di bawah koordinasi Manajer Investasi dengan memperhatikan ketentuan peraturan perundang-undangan yang berlaku mengenai informasi dan transaksi elektronik.

1.17. FORMULIR PENJUALAN KEMBALI UNIT PENYERTAAN

Formulir Penjualan Kembali Unit Penyertaan adalah formulir asli yang dipakai oleh Pemegang Unit Penyertaan untuk menjual kembali Unit Penyertaan yang dimilikinya, yang diisi secara lengkap, ditandatangani dan diajukan oleh Pemegang Unit Penyertaan kepada Manajer Investasi atau melalui Agen Penjual Efek Reksa Dana yang ditunjuk oleh Manajer Investasi (jika ada). Formulir Penjualan Kembali Unit Penyertaan dapat juga berbentuk formulir elektronik menggunakan sistem elektronik yang disediakan oleh Manajer Investasi atau Agen Penjual Efek Reksa Dana yang ditunjuk oleh Manajer Investasi (jika ada) di bawah koordinasi Manajer Investasi dengan memperhatikan ketentuan peraturan perundang-undangan yang berlaku mengenai informasi dan transaksi elektronik.

1.18. FORMULIR PROFIL PEMODAL

Formulir Profil Pemodal adalah formulir yang diterbitkan oleh Manajer Investasi dan disyaratkan untuk diisi secara lengkap dan ditandatangani oleh calon Pemegang Unit Penyertaan yang diperlukan dalam rangka penerapan Program APU, PPT dan PPPSPM di Sektor Jasa Keuangan yang berisikan data dan informasi mengenai profil risiko calon Pemegang Unit Penyertaan BATAVIA CHINA IMPACT SHARIA EQUITY USD sebelum melakukan Pembelian Unit Penyertaan BATAVIA CHINA IMPACT SHARIA EQUITY USD yang pertama kali di Manajer Investasi atau Agen Penjual yang ditunjuk oleh Manajer Investasi (jika ada).

Formulir Profil Pemodal dapat juga berbentuk formulir elektronik menggunakan sistem elektronik yang disediakan oleh Manajer Investasi atau Agen Penjual Efek Reksa Dana yang ditunjuk oleh Manajer Investasi (jika ada) di bawah koordinasi Manajer Investasi dengan memperhatikan ketentuan peraturan perundang-undangan yang berlaku mengenai informasi dan transaksi elektronik.

1.19. HARI BURSA

Hari Bursa adalah hari diselenggarakannya perdagangan Efek di Bursa Efek Indonesia, yaitu hari Senin sampai dengan hari Jumat, kecuali hari tersebut merupakan hari libur nasional atau dinyatakan sebagai hari libur oleh Bursa Efek Indonesia.

1.20. HARI KALENDER

Hari Kalender adalah setiap hari dalam 1 (satu) tahun sesuai dengan kalender Gregorius tanpa kecuali, termasuk hari Sabtu, hari Minggu dan hari libur nasional yang ditetapkan sewaktu-waktu oleh pemerintah dan hari kerja biasa yang karena suatu keadaan tertentu ditetapkan oleh pemerintah sebagai bukan hari kerja.

1.21. HARI KERJA

Hari Kerja adalah hari Senin sampai hari Jumat, kecuali hari libur nasional dan hari libur khusus lainnya yang ditetapkan oleh Pemerintah Republik Indonesia.

1.22. KETENTUAN KERAHASIAAN DAN KEAMANAN DATA DAN/ATAU INFORMASI PRIBADI KONSUMEN

Ketentuan Kerahasiaan Dan Keamanan Data Dan/ Atau Informasi Pribadi Konsumen adalah ketentuan-ketentuan mengenai kerahasiaan dan keamanan data dan/atau informasi pribadi konsumen sebagaimana diatur dalam POJK Tentang Perlindungan Konsumen dan Masyarakat di Sektor Jasa Keuangan.

1.23. KONTRAK INVESTASI KOLEKTIF

Kontrak Investasi Kolektif adalah kontrak antara Manajer Investasi dan Bank Kustodian yang secara kolektif mengikat pemodal atau investor, dimana Manajer Investasi diberi wewenang untuk mengelola portofolio investasi kolektif dan Bank Kustodian diberi wewenang untuk melaksanakan penitipan kolektif.

1.24. LEMBAGA PENYIMPANAN DAN PENYELESAIAN

Lembaga Penyimpanan dan Penyelesaian adalah Pihak yang menyelenggarakan kegiatan Kustodian sentral bagi Bank Kustodian, Perusahaan Efek, dan Pihak lain.

1.25. MANAJER INVESTASI

Manajer Investasi adalah pihak yang kegiatan usahanya mengelola Portofolio Efek, portofolio investasi Kolektif dan/atau portofolio investasi lainnya untuk kepentingan sekelompok nasabah atau nasabah individual, kecuali Perusahaan Asuransi, Perusahaan Asuransi Syariah, Dana Pensiun, dan Bank yang melakukan sendiri kegiatan usahanya berdasarkan peraturan perundang-undangan. **Yang dimaksud Manajer Investasi dalam Prospektus ini ialah PT Batavia Prosperindo Aset Manajemen.**

1.26. METODE PENGHITUNGAN NILAI AKTIVA BERSIH

Metode Penghitungan Nilai Aktiva Bersih adalah metode yang digunakan dalam menghitung NAB sesuai dengan Peraturan Bapepam dan LK nomor IV.C.2. Lampiran Keputusan Ketua Bapepam dan LK nomor Kep-365/BL/2012 tanggal 9 Juli 2012 tentang Nilai Pasar Wajar Dari Efek Dalam Portofolio Reksa Dana ("Peraturan BAPEPAM dan LK Nomor IV.C.2") dan Surat OJK Nomor S-126/PM.21/2016 tanggal 01 April 2016 tentang Pelaksanaan Penghitungan Nilai Pasar Wajar, Pengumuman dan Pelaporan Nilai Aktiva Bersih Reksa Dana Bagi Reksa Dana Syariah Berbasis Efek Luar Negeri ("Surat OJK Nomor 126/PM.21/2016").

1.27. NASABAH

Nasabah adalah pihak yang menggunakan jasa Penyedia Jasa Keuangan di Sektor Pasar Modal sebagaimana dimaksud dalam POJK Tentang Penerapan Program Anti Pencucian Uang, Pencegahan Pendanaan Terorisme, Dan Pencegahan Pendanaan Proliferasi Senjata Pemusnah Massal Di Sektor Jasa Keuangan. Dalam Prospektus ini istilah Nasabah sesuai konteksnya berarti calon Pemegang Unit Penyertaan dan Pemegang Unit Penyertaan.

1.28. NILAI AKTIVA BERSIH (NAB)

NAB adalah nilai pasar yang wajar dari suatu Efek dan kekayaan lain dari Reksa Dana dikurangi seluruh kewajibannya. NAB Reksa Dana dihitung dan diumumkan setiap Hari Bursa.

1.29. NILAI PASAR WAJAR

Nilai Pasar Wajar adalah nilai yang dapat diperoleh dari transaksi Efek yang dilakukan antar para pihak yang bebas bukan karena paksaan atau likuidasi.

1.30. OTORITAS JASA KEUANGAN (“OJK”)

OJK atau Otoritas Jasa Keuangan adalah lembaga negara yang independen yang mempunyai fungsi, tugas, dan wewenang pengaturan, pengawasan, pemeriksaan, dan penyidikan sebagaimana dimaksud dalam Undang-Undang OJK.

1.31. PEMBELIAN

Pembelian adalah tindakan yang dilakukan oleh Pemegang Unit Penyertaan dalam melakukan Pembelian atas Unit Penyertaan BATAVIA CHINA IMPACT SHARIA EQUITY USD.

1.32. PEMEGANG UNIT PENYERTAAN

Pemegang Unit Penyertaan adalah Pihak yang telah membeli dan memiliki Unit Penyertaan BATAVIA CHINA IMPACT SHARIA EQUITY USD.

1.33. PENASIHAT TEKNIKAL

Penasihat Teknikal dalam hal ini adalah BlackRock (Singapore) Limited ("BSL"), adalah anak perusahaan yang sepenuhnya dimiliki oleh BlackRock Group (secara bersama-sama disebut sebagai "BlackRock") yang telah ditunjuk oleh Manajer Investasi untuk menyediakan jasa *non-discretionary investment advisory* sehubungan dengan portofolio investasi BATAVIA CHINA IMPACT SHARIA EQUITY USD dengan mengacu pada *Investment Advisory Agreement* yang dibuat dan ditandatangani antara Manajer Investasi dengan Penasihat Teknikal. Jasa yang diberikan oleh BlackRock terbatas pada penyediaan portofolio model untuk Manajer Investasi yang bersifat tidak mengikat. Manajer Investasi tetap memiliki keleluasaan dan tanggung jawab penuh atas pengelolaan BATAVIA CHINA IMPACT SHARIA EQUITY USD, termasuk melakukan penerapan dan penggunaan portofolio model, dengan tetap dapat membuat keputusan investasi yang independen dan berbeda dari portofolio model.

BlackRock dalam hal ini (i) bukan penasihat investasi atau penerima kuasa dari nasabah atau calon nasabah Manajer Investasi, atau investor dari BATAVIA CHINA IMPACT SHARIA EQUITY USD, (ii) tidak bertanggung jawab untuk menentukan kesesuaian atas portofolio model dari nasabah atau calon nasabah Manajer Investasi, atau investor dari BATAVIA CHINA IMPACT SHARIA EQUITY USD, dan (iii) tidak akan bertanggung jawab atas timbulnya kerugian, kerusakan, biaya atau pengeluaran terkait dengan portofolio model yang diberikan kepada Manajer Investasi. BlackRock tidak menerima pesanan perdagangan untuk Manajer Investasi atau produk atau layanan apa pun yang ditawarkan oleh Manajer Investasi, termasuk dari BATAVIA CHINA IMPACT SHARIA EQUITY USD.

1.34. PENAWARAN UMUM

Penawaran Umum adalah kegiatan penawaran Unit Penyertaan BATAVIA CHINA IMPACT SHARIA EQUITY USD yang dilakukan oleh Manajer Investasi untuk menjual Unit Penyertaan kepada masyarakat berdasarkan tata cara yang diatur dalam Undang-Undang Pasar Modal beserta peraturan pelaksanaannya dan Kontrak Investasi Kolektif.

1.35. PENJUALAN KEMBALI

Penjualan Kembali adalah tindakan Pemegang Unit Penyertaan menjual kembali sebagian atau seluruh Unit Penyertaan BATAVIA CHINA IMPACT SHARIA EQUITY USD yang dimilikinya kepada Manajer Investasi pada setiap Hari Bursa. Manajer Investasi wajib membeli kembali Unit Penyertaan yang dijual kembali tersebut dengan harga yang ditetapkan berdasarkan Nilai Aktiva Bersih BATAVIA CHINA IMPACT SHARIA EQUITY USD pada tanggal dilakukannya Penjualan Kembali sesuai dengan prosedur dan ketentuan dalam Kontrak Investasi Kolektif.

1.36. PENGALIHAN INVESTASI

Pengalihan Investasi adalah tindakan Pemegang Unit Penyertaan mengalihkan sebagian atau seluruh Unit Penyertaan BATAVIA CHINA IMPACT SHARIA EQUITY USD yang dimilikinya ke Reksa Dana lainnya yang dikelola oleh Manajer Investasi dengan denominasi yang sama dan memiliki fasilitas Pengalihan Investasi.

1.37. PENYEDIA JASA KEUANGAN DI SEKTOR PASAR MODAL

Penyedia Jasa Keuangan di Sektor Pasar Modal adalah Perusahaan Efek yang melakukan kegiatan usaha sebagai Penjamin Emisi Efek, Perantara Pedagang Efek, dan/atau Manajer Investasi, serta Bank Umum yang menjalankan fungsi Kustodian sesuai dengan peraturan perundang-undangan di bidang Pasar Modal. Dalam Prospektus ini, istilah Penyedia Jasa Keuangan di Sektor Pasar Modal sesuai konteksnya berarti Manajer Investasi dan Bank Kustodian dan/atau Agen Penjual Efek Reksa Dana yang ditunjuk oleh Manajer Investasi (jika ada).

1.38. PERNYATAAN PENDAFTARAN

Pernyataan Pendaftaran adalah dokumen yang wajib disampaikan oleh Manajer Investasi kepada OJK dalam rangka Penawaran Umum Reksa Dana Berbentuk Kontrak Investasi Kolektif sebagaimana ditetapkan dalam Undang-Undang Pasar Modal dan POJK Tentang Reksa Dana Berbentuk Kontrak Investasi Kolektif.

1.39. PIHAK PENERBIT DAFTAR EFEK SYARIAH

Pihak Penerbit Daftar Efek Syariah adalah pihak yang telah mendapatkan persetujuan dari otoritas Pasar Modal untuk menerbitkan Daftar Efek Syariah sebagaimana dimaksud dalam peraturan OJK yang mengatur mengenai kriteria dan penerbitan Daftar Efek Syariah. Dalam hal ini, PT Batavia Prosperindo Aset Manajemen adalah salah satu Pihak Penerbit Daftar Efek Syariah.

1.40. POJK TENTANG AHLI SYARIAH PASAR MODAL

POJK Tentang Ahli Syariah Pasar Modal adalah Peraturan Otoritas Jasa Keuangan Nomor 5/POJK.04/2021 tanggal 12 Maret 2021 tentang Ahli Syariah Pasar Modal beserta penjelasannya, dan perubahan-perubahannya dan penggantinya yang mungkin ada dikemudian hari.

1.41. POJK TENTANG LAYANAN PENGADUAN KONSUMEN DI SEKTOR JASA KEUANGAN

POJK Tentang Layanan Pengaduan Konsumen Di Sektor Jasa Keuangan adalah Peraturan Otoritas Jasa Keuangan Nomor 18/POJK.07/2018 tanggal 10 September 2018 tentang Layanan Pengaduan Konsumen Di Sektor Jasa Keuangan sebagaimana dicabut sebagian dengan Peraturan Otoritas Jasa Keuangan Nomor 22 Tahun 2023 tanggal 20 Desember 2023 tentang Pelindungan Konsumen dan Masyarakat di Sektor Jasa Keuangan, beserta penjelasannya, surat edaran OJK dan perubahan-perubahannya dan penggantinya yang mungkin ada dikemudian hari.

1.42. POJK TENTANG PENYELENGGARAAN LAYANAN KONSUMEN DAN MASYARAKAT DI SEKTOR JASA KEUANGAN OLEH OTORITAS JASA KEUANGAN

POJK Tentang Penyelenggaraan Layanan Konsumen Dan Masyarakat Di Sektor Jasa Keuangan Oleh Otoritas Jasa Keuangan adalah Peraturan Otoritas Jasa Keuangan Nomor: 31/POJK.07/2020 tanggal 22 April 2020 tentang Penyelenggaraan Layanan Konsumen dan Masyarakat di Sektor Jasa Keuangan oleh Otoritas Jasa Keuangan sebagaimana dicabut sebagian dengan Peraturan Otoritas Jasa Keuangan Nomor 22 Tahun 2023 tanggal 20 Desember 2023 tentang Pelindungan Konsumen dan Masyarakat di Sektor Jasa Keuangan, beserta penjelasannya, dan perubahan-perubahannya dan penggantinya yang mungkin ada dikemudian hari.

1.43. POJK TENTANG LEMBAGA ALTERNATIF PENYELESAIAN SENGKETA DI SEKTOR JASA KEUANGAN

POJK Tentang Lembaga Alternatif Penyelesaian Sengketa di Sektor Jasa Keuangan adalah Peraturan Otoritas Jasa Keuangan Nomor: 61/POJK.07/2020 tanggal 14 Desember 2020 tentang Lembaga Alternatif Penyelesaian Sengketa di Sektor Jasa Keuangan, beserta penjelasannya, dan perubahan-perubahannya dan penggantinya yang mungkin ada dikemudian hari.

1.44. POJK TENTANG PELAPORAN DAN PEDOMAN AKUNTANSI REKSA DANA

POJK Tentang Pelaporan dan Pedoman Akuntansi Reksa Dana adalah Peraturan Otoritas Jasa Keuangan Nomor 56/POJK.04/2020 tanggal 3 Desember 2020 tentang Pelaporan dan Pedoman Akuntansi Reksa Dana beserta penjelasannya, dan perubahan-perubahannya serta penggantinya yang mungkin ada dikemudian hari.

1.45. POJK TENTANG PERLINDUNGAN KONSUMEN DAN MASYARAKAT DI SEKTOR JASA KEUANGAN

POJK Tentang Perlindungan Konsumen dan Masyarakat di Sektor Jasa Keuangan adalah Peraturan Otoritas Jasa Keuangan Nomor 22 Tahun 2023 tanggal 20 Desember 2023 tentang Perlindungan Konsumen dan Masyarakat di Sektor Jasa Keuangan beserta penjelasannya, dan perubahan-perubahannya dan penggantinya yang mungkin ada dikemudian hari.

1.46. POJK TENTANG PENERAPAN PROGRAM ANTI PENCUCIAN UANG, PENCEGAHAN PENDANAAN TERORISME, DAN PENCEGAHAN PENDANAAN PROLIFERASI SENJATA PEMUSNAH MASSAL DI SEKTOR JASA KEUANGAN

adalah Peraturan Otoritas Jasa Keuangan Nomor 8 Tahun 2023 tanggal 14 Juni 2023 tentang Penerapan Program Anti Pencucian Uang, Pencegahan Pendanaan Terorisme, Dan Pencegahan Pendanaan Proliferasi Senjata Pemusnah Massal Di Sektor Jasa Keuangan, beserta serta perubahan-perubahannya dan penggantinya yang mungkin ada di kemudian hari.

1.47. POJK TENTANG REKSA DANA BERBENTUK KONTRAK INVESTASI KOLEKTIF

POJK Tentang Reksa Dana Berbentuk Kontrak Investasi Kolektif adalah Peraturan Otoritas Jasa Keuangan Nomor: 23/POJK.04/2016 tanggal 13 Juni 2016 tentang Reksa Dana Berbentuk Kontrak Investasi Kolektif *junctis* Peraturan Otoritas Jasa Keuangan Nomor: 2/POJK.04/2020 tanggal 8 Januari 2020 tentang Perubahan Atas Peraturan Otoritas Jasa Keuangan Nomor: 23/POJK.04/2016 tentang Reksa Dana Berbentuk Kontrak Investasi Kolektif dan Peraturan Otoritas Jasa Keuangan Nomor 4 Tahun 2023 tanggal 30 Maret 2023 tentang Perubahan Kedua Atas Peraturan Otoritas Jasa Keuangan Nomor 23/POJK.04/2016 tentang Reksa Dana Berbentuk Kontrak Investasi Kolektif, beserta penjelasannya dan perubahan-perubahannya dan penggantinya yang mungkin ada di kemudian hari.

1.48. POJK TENTANG REKSA DANA SYARIAH

POJK Tentang Reksa Dana Syariah adalah Peraturan Otoritas Jasa Keuangan Nomor 33/POJK.04/2019 tanggal 13 Desember 2019 tentang Penerbitan dan Persyaratan Reksa Dana Syariah beserta penjelasannya, dan perubahan-perubahannya dan penggantinya yang mungkin ada dikemudian hari.

1.49. POJK TENTANG PEDOMAN PERILAKU MANAJER INVESTASI

POJK Tentang Pedoman Perilaku Manajer Investasi adalah Peraturan Otoritas Jasa Keuangan Nomor 17/POJK.04/2022 tanggal 1 September 2022 tentang Pedoman Perilaku

Manajer Investasi, beserta penjelasannya, dan perubahan-perubahannya dan penggantinya yang mungkin ada di kemudian hari.

1.50. PORTOFOLIO EFEK

Portofolio Efek adalah kumpulan Efek yang merupakan kekayaan dari BATAVIA CHINA IMPACT SHARIA EQUITY USD.

1.51. PRINSIP SYARIAH DI PASAR MODAL

Prinsip Syariah Di Pasar Modal adalah prinsip-prinsip hukum Islam dalam kegiatan syariah di bidang pasar modal berdasarkan fatwa DSN-MUI sebagaimana dimaksud dalam POJK No.15/POJK.04/2015 tanggal 3 November 2015 tentang Penerapan Prinsip Syariah di Pasar Modal.

1.52. PROGRAM APU, PPT dan PPPSPM DI SEKTOR JASA KEUANGAN

Program APU, PPT dan PPPSPM Di Sektor Jasa Keuangan adalah upaya pencegahan dan pemberantasan tindak pidana pencucian uang, tindakan pidana pendanaan terorisme dan pendanaan proliferasi senjata pemusnah massal sebagaimana dimaksud di dalam POJK Tentang Penerapan Program Anti Pencucian Uang, Pencegahan Pendanaan Terorisme, Dan Pencegahan Pendanaan Proliferasi Senjata Pemusnah Massal Di Sektor Jasa Keuangan.

1.53. PROSPEKTUS

Prospektus adalah setiap pernyataan yang dicetak atau informasi tertulis yang digunakan untuk Penawaran Umum Reksa Dana dengan tujuan agar pemodal membeli Unit Penyertaan Reksa Dana, kecuali pernyataan atau informasi yang berdasarkan peraturan OJK yang dinyatakan bukan sebagai Prospektus sebagaimana dimaksud dalam Peraturan Otoritas Jasa Keuangan No. 25/POJK.04/2020 tanggal 22 April 2020 tentang Pedoman Bentuk dan Isi Prospektus Dalam Rangka Penawaran Umum Reksa Dana beserta penjelasan dan perubahan-perubahan yang mungkin ada dikemudian hari.

1.54. REKSA DANA

Reksa Dana adalah suatu wadah yang dipergunakan untuk menghimpun dana dari masyarakat pemodal atau investor untuk selanjutnya diinvestasikan dalam Portofolio Efek, portofolio investasi kolektif dan/atau instrumen keuangan lainnya oleh Manajer Investasi. Sesuai Undang-undang Pasar Modal, Reksa Dana dapat berbentuk: (i) Perseroan Tertutup atau Terbuka; (ii) Kontrak Investasi Kolektif atau (iii) Bentuk lain yang ditetapkan oleh OJK. Reksa Dana yang ditawarkan dalam Prospektus ini yaitu BATAVIA CHINA IMPACT SHARIA EQUITY USD yang berbentuk hukum Kontrak Investasi Kolektif.

1.55. REKSA DANA SYARIAH

Reksa Dana Syariah adalah reksa dana sebagaimana dimaksud dalam Undang-Undang mengenai pasar modal dan peraturan pelaksanaannya yang pengelolaannya tidak bertentangan dengan prinsip Syariah di pasar modal.

1.56. REKSA DANA SYARIAH BERBASIS EFEK LUAR NEGERI

Reksa Dana Syariah Berbasis Efek Syariah Luar Negeri adalah Reksa Dana Syariah yang melakukan investasi paling sedikit 51% (lima puluh satu persen) dari Nilai Aktiva Bersih Reksa Dana Syariah pada Efek Syariah Luar Negeri.

1.57. SURAT KONFIRMASI KEPEMILIKAN UNIT PENYERTAAN

Surat Konfirmasi Kepemilikan Unit Penyertaan adalah surat yang menunjukkan jumlah Unit Penyertaan BATAVIA CHINA IMPACT SHARIA EQUITY USD yang dimiliki oleh Pemegang

Unit Penyertaan pada saat Pembelian dan/atau Penjualan Kembali dan/atau Pengalihan Investasi oleh Pemegang Unit Penyertaan dan surat yang mengkonfirmasi mengenai pelaksanaan perintah Pembelian dan/atau Penjualan Kembali dan/atau Pengalihan Investasi oleh Pemegang Unit Penyertaan. Surat konfirmasi tersebut berlaku sebagai bukti kepemilikan Unit Penyertaan BATAVIA CHINA IMPACT SHARIA EQUITY USD. Surat Konfirmasi Kepemilikan Unit Penyertaan akan tersedia bagi Pemegang Unit Penyertaan melalui fasilitas yang disediakan oleh penyedia jasa Sistem Pengelolaan Investasi Terpadu (S-INVEST).

Dalam hal Pemegang Unit Penyertaan meminta penyampaian Surat Konfirmasi Kepemilikan Unit Penyertaan secara tercetak, Surat Konfirmasi Kepemilikan Unit Penyertaan akan diproses sesuai dengan Surat Edaran OJK Nomor 1/SEOJK.04/2020 tentang Tata Cara Penyampaian Surat atau Bukti Konfirmasi dan Laporan Berkala Reksa Dana secara Elektronik melalui Sistem Pengelolaan Investasi Terpadu.

1.58. Undang-Undang Pasar Modal adalah Undang-Undang Nomor 8 Tahun 1995 (seribu sembilan ratus sembilan puluh lima) tentang Pasar Modal sebagaimana diubah oleh Undang-Undang Nomor 4 Tahun 2023 (dua ribu dua puluh tiga) tentang Pengembangan Dan Penguatan Sektor Keuangan beserta peraturan pelaksanaannya dan segala perubahan-perubahannya dari waktu ke waktu.

1.59. UNIT PENYERTAAN

Unit Penyertaan adalah satuan ukuran yang menunjukkan bagian kepentingan setiap pihak dalam portofolio investasi kolektif.

1.60. WAKALAH

Wakalah adalah perjanjian (*akad*) di mana Pihak yang memberi kuasa (*muwakkil*) memberikan kuasa kepada Pihak yang menerima kuasa (*wakil*) untuk melakukan tindakan atau perbuatan tertentu sebagaimana dimaksud dalam POJK Nomor 53/POJK.04/2015 tanggal 23 Desember 2015 tentang Akad yang Digunakan dalam Penerbitan Efek Syariah di Pasar Modal dan perubahan-perubahannya dan penggantinya yang mungkin ada di kemudian hari.

BAB II

KETERANGAN MENGENAI BATAVIA CHINA IMPACT SHARIA EQUITY USD

2.1. PEMBENTUKAN

BATAVIA CHINA IMPACT SHARIA EQUITY USD adalah Reksa Dana Syariah Berbasis Efek Syariah Luar Negeri berbentuk Kontrak Investasi Kolektif yang diterbitkan berdasarkan Undang-Undang tentang Pasar Modal beserta peraturan pelaksanaannya di bidang Reksa Dana. Kontrak Investasi Kolektif BATAVIA CHINA IMPACT SHARIA EQUITY USD termaktub dalam akta Kontrak Investasi Kolektif REKSA DANA SYARIAH BATAVIA CHINA IMPACT SHARIA EQUITY USD No. 09 tanggal 06 Mei 2021 dibuat di hadapan Ir. Nanette Cahyanie Handari Adi Warsito, SH, Notaris di Jakarta (selanjutnya disebut “Kontrak Investasi Kolektif BATAVIA CHINA IMPACT SHARIA EQUITY USD”), antara PT Batavia Prosperindo Aset Manajemen sebagai Manajer Investasi dan PT Bank HSBC Indonesia sebagai Bank Kustodian.

BATAVIA CHINA IMPACT SHARIA EQUITY USD mendapat pernyataan Efektif dari OJK sesuai dengan Surat No. S-885/PM.21/2021 tertanggal 23 Juli 2021.

BATAVIA CHINA IMPACT SHARIA EQUITY USD telah memperoleh pernyataan kesesuaian syariah dari Dewan Pengawas Syariah Manajer Investasi sebagaimana dinyatakan dalam Pernyataan Kesesuaian Syariah tertanggal 06 Mei 2021.

2.2. AKAD WAKALAH

Sesuai Fatwa Dewan Syariah Nasional Nomor 20/DSN-MUI/IV/2001, perjanjian (*akad*) antara Manajer Investasi dan Pemegang Unit Penyertaan berdasarkan Kontrak Investasi Kolektif Reksa Dana merupakan akad yang dilakukan secara Wakalah, yaitu Pemegang Unit Penyertaan memberikan mandat kepada Manajer Investasi untuk melakukan investasi bagi kepentingan Pemegang Unit Penyertaan sesuai dengan ketentuan yang tercantum dalam Kontrak Investasi Kolektif dan prospektus Reksa Dana.

Manajer Investasi dan Bank Kustodian merupakan wakil (*wakiliin*) yang bertindak untuk kepentingan para Pemegang Unit Penyertaan (*muwakkil*), dimana Manajer Investasi diberi wewenang untuk mengelola portofolio investasi kolektif dan Bank Kustodian diberi wewenang untuk melaksanakan penitipan kolektif.

2.3. PENAWARAN UMUM

PT Batavia Prosperindo Aset Manajemen sebagai Manajer Investasi melakukan Penawaran Umum Unit Penyertaan BATAVIA CHINA IMPACT SHARIA EQUITY USD secara terus menerus sampai dengan jumlah 1.000.000.000 (satu miliar) Unit Penyertaan.

Adapun batas minimum Pembelian awal Unit Penyertaan dan minimum Pembelian selanjutnya adalah sebagaimana diuraikan dalam BAB XIII butir 13.5 dalam Prospektus ini.

Setiap Unit Penyertaan BATAVIA CHINA IMPACT SHARIA EQUITY USD ditawarkan dengan harga sama dengan Nilai Aktiva Bersih awal per Unit Penyertaan yaitu sebesar USD 1,- (satu Dolar Amerika Serikat) pada hari pertama penawaran. Selanjutnya, harga Pembelian setiap Unit Penyertaan BATAVIA CHINA IMPACT SHARIA EQUITY USD ditetapkan berdasarkan Nilai Aktiva Bersih per Unit Penyertaan pada akhir Hari Bursa yang bersangkutan.

Manajer Investasi dapat menambah jumlah maksimum Unit Penyertaan BATAVIA CHINA IMPACT SHARIA EQUITY USD yang ditawarkan dengan melakukan perubahan Kontrak Investasi Kolektif BATAVIA CHINA IMPACT SHARIA EQUITY USD sesuai dengan ketentuan peraturan perundang-undangan yang berlaku.

BATAVIA CHINA IMPACT SHARIA EQUITY USD wajib dimiliki oleh paling sedikit 10 (sepuluh) Pemegang Unit Penyertaan. Apabila BATAVIA CHINA IMPACT SHARIA EQUITY

USD dimiliki kurang dari 10 (sepuluh) Pemegang Unit Penyertaan selama 120 (seratus dua puluh) Hari Bursa berturut-turut, BATAVIA CHINA IMPACT SHARIA EQUITY USD wajib dibubarkan sesuai dengan ketentuan dalam Bab XVII Prospektus ini.

2.4. PENJUALAN KEMBALI UNIT PENYERTAAN

Pemegang Unit Penyertaan dapat menjual kembali sebagian atau seluruh Unit Penyertaan BATAVIA CHINA IMPACT SHARIA EQUITY USD yang dimilikinya dan Manajer Investasi wajib melakukan Pembelian kembali Unit Penyertaan tersebut pada setiap Hari Bursa.

Sesuai dengan POJK Tentang Reksa Dana Berbentuk Kontrak Investasi Kolektif, setelah memberitahukan secara tertulis kepada OJK dengan tembusan kepada Bank Kustodian, Manajer Investasi dapat menolak Pembelian kembali dan/atau pelunasan atau menginstruksikan Agen Penjual yang ditunjuk oleh Manajer Investasi (jika ada) yang ditunjuk oleh Manajer Investasi melakukan penolakan Pembelian kembali dan/atau pelunasan apabila terjadi hal-hal sebagai berikut :

- (i) Bursa Efek dimana sebagian besar portofolio Efek BATAVIA CHINA IMPACT SHARIA EQUITY USD diperdagangkan ditutup; dan/atau
- (ii) Perdagangan Efek atas sebagian besar portofolio Efek BATAVIA CHINA IMPACT SHARIA EQUITY USD di Bursa Efek dihentikan;
- (iii) Keadaan darurat.

Manajer Investasi wajib memberitahukan secara tertulis kepada Pemegang Unit Penyertaan BATAVIA CHINA IMPACT SHARIA EQUITY USD apabila melakukan penolakan Pembelian kembali tersebut di atas paling lambat 1 (satu) Hari Kerja setelah tanggal instruksi Penjualan Kembali diterima oleh Manajer Investasi. Manajer Investasi dilarang melakukan penjualan Unit Penyertaan baru dan Bank Kustodian dilarang menerbitkan Unit Penyertaan baru, selama periode penolakan pembelian kembali dan/atau pelunasan dimaksud.

Penjelasan lebih lengkap mengenai Persyaratan dan Tata Cara Penjualan Kembali Unit Penyertaan diuraikan dalam Bab XIV.

2.5. PENGALIHAN INVESTASI

Pemegang Unit Penyertaan dapat mengalihkan investasinya antara Reksa Dana yang dikelola oleh Manajer Investasi dengan denominasi yang sama dan memiliki fasilitas Pengalihan Investasi.

Penjelasan lebih lengkap mengenai Persyaratan dan Tata Cara Pengalihan Investasi diuraikan dalam Bab XV.

2.6. PENEMPATAN DANA AWAL

Tidak ada penempatan dana awal.

2.7. PENGELOLA BATAVIA CHINA IMPACT SHARIA EQUITY USD

a. Komite Investasi

Komite Investasi BATAVIA CHINA IMPACT SHARIA EQUITY USD bertanggung jawab untuk memberikan pengarahan dan strategi manajemen aset secara umum. Komite Investasi BATAVIA CHINA IMPACT SHARIA EQUITY USD saat ini terdiri dari:

Lilis Setiadi, memiliki pengalaman dalam industri pengelolaan dana dan perbankan sejak tahun 1995. Dua posisi profesional Lilis yang terakhir sebelum bergabung dengan PT Batavia Prosperindo Aset Manajemen di Juli 2009 adalah Kepala Penjualan Reksa Dana di Schroders Investment Management Indonesia, dan

Kepala Global Securities Services Deutsche Bank AG Jakarta Lilis menyelesaikan pendidikannya di Oklahoma State University dengan gelar Bachelor of Science degree di bidang Marketing dan International Business. Beliau memiliki Izin Wakil Manajer Investasi berdasarkan Keputusan Ketua BAPEPAM dan LK No. KEP-99/BL/WMI/2007 tanggal 23 Agustus 2007 yang telah diperpanjang berdasarkan Keputusan Dewan Komisiner OJK No. KEP-379/PM.21/PJ-WMI/2022 tanggal 05 Juli 2022.

Yulius Manto, memiliki pengalaman dalam industri pengelolaan dana dan perbankan sejak tahun 1997. Dua posisi profesional Yulius yang terakhir sebelum bergabung dengan PT Batavia Prosperindo Aset Manajemen di April 2010 adalah Fund Administration Services di Deutsche Bank AG dan Manager of Mutual Funds Sales pada Schroder Investment Management Indonesia. Yulius menyelesaikan pendidikan sarjana ekonomi akuntansi di Universitas Tarumanagara. Beliau memiliki Izin Wakil Manajer Investasi berdasarkan Keputusan Ketua BAPEPAM No. KEP-58/PM/WMI/2006 tanggal 11 Mei 2006 yang telah diperpanjang berdasarkan Keputusan Dewan Komisiner OJK No. KEP- 313/PM.211/PJ-WMI/2021 tanggal 12 November 2021.

Prihatmo Hari Mulyanto memiliki lebih dari 23 tahun pengalaman dalam industri keuangan, terutama dalam industri Reksa Dana. Dua posisi terakhir Hari sebelum bergabung dengan BPAM adalah Vice President of Fund Management Unit di PT Andalan Artha Advisindo Sekuritas dan Direktur Utama di PT Danareksa Investment Management. Hari bergabung dengan BPAM pada bulan Februari 2018. Hari adalah lulusan dari Institut Pertanian Bogor dan mendapatkan gelar Sarjana Pertanian Sosial Ekonomi dan Beliau memiliki ijin Wakil Manajer Investasi dari Otoritas Jasa Keuangan Beliau memiliki Izin Wakil Manajer Investasi berdasarkan Keputusan Ketua BAPEPAM No. KEP- 103/PM/WMI/2004 tanggal 30 September 2004 yang telah diperpanjang berdasarkan Keputusan Dewan Komisiner OJK No. KEP-479/PM.211/PJ-WMI/2021 tanggal 31 Desember 2021.

b. Tim Pengelola Investasi

Tim pengelola investasi BATAVIA CHINA IMPACT SHARIA EQUITY USD terdiri dari:

Rinaldi Lukita Handaya

Ketua Tim Pengelola Investasi, mendapatkan gelar Bachelor of Business with Distinction dari University of Technology Sydney. Memiliki pengalaman di bidang keuangan dan pasar modal sejak tahun 2006. Memiliki Izin Wakil Manajer Investasi berdasarkan Keputusan Ketua BAPEPAM dan LK No: KEP-45/BL/WMI/2008 tanggal 24 Desember 2008 yang telah diperpanjang berdasarkan Keputusan Dewan Komisiner OJK No. KEP-343/PM.21/PJ-WMI/2022 tanggal 1 Juli 2022, dan juga sebagai CFA Charterholder.

Fadil Kencana

Anggota Tim Pengelola Investasi, Fadil bergabung dengan BPAM sejak bulan November 2018 sebagai Head of Equity. Fadil adalah lulusan dari University of South Australia (Adelaide, Australia), dalam bidang Finance and Accounting pada tahun 2009, dan mendapatkan gelar Bachelor of Applied Finance. Beliau memiliki pengalaman di Pasar Modal sejak tahun 2010, dan memulai karirnya di Ciptadana Securities sebagai Research Analyst. Kemudian pada tahun 2011 Fadil bergabung di AIA Financial sebagai Research Analyst, dan bulan Desember 2013 bergabung dengan Trimegah Asset Management sebagai Equity Fund Manager. Fadil memiliki izin sebagai Wakil Manajer Investasi dengan No. KEP-84/PM.211/PJ-WMI/2022 tanggal 03 Februari 2022, dan juga sebagai CFA Charterholder.

Yohan Kurniawan

Anggota Tim Pengelola Investasi, Yohan memiliki pengalaman di bidang riset sejak 2010. Sebelum bergabung dengan BPAM di bulan Februari 2013, Yohan bekerja di UOB Kay Hian sebagai Research Assistant. Yohan merupakan lulusan dari

Universitas Surabaya, dan memperoleh gelar Sarjana Ekonomi dalam bidang Manajemen Keuangan. Beliau merupakan pemegang lisensi WMI berdasarkan Keputusan Dewan Otoritas Jasa Keuangan No: Kep-56/PM.211/WMI/2014 yang telah diperpanjang berdasarkan Keputusan Dewan Komisiner OJK No. KEP-199/PM.211/PJ-WMI/2022 tanggal 11 Maret 2022.

Wilim Hadiwijaya

Anggota Tim Pengelola Investasi, Wilim bergabung dengan BPAM di tahun 2014. Wilim memiliki pengalaman di bidang riset dengan cakupan berbagai bidang industri sejak 2010. Sebelum bergabung dengan BPAM, Wilim menjabat sebagai Analyst pada PT Ciptadana Securities, Jakarta. Wilim menyelesaikan pendidikannya di Universitas Bina Nusantara, Jakarta dalam bidang Finance Investment dan memperoleh gelar Master of Management. Saat ini Wilim memiliki CFA. Wilim merupakan pemegang lisensi WMI berdasarkan Surat Keputusan Dewan Komisiner OJK No:KEP-5/PM.211/WMI/2016 tanggal 7 Januari 2016 yang telah diperpanjang berdasarkan Keputusan Dewan Komisiner OJK No. KEP-95/PM.211/PJ-WMI/2017 tanggal 19 Oktober 2017 No. KEP-397/PM.211/PJ-WMI/2022 tanggal 16 Desember 2022.

Angky Hendra

Anggota Tim Pengelola Investasi, mendapatkan gelar Sarjana Ekonomi dari Universitas Tarumanagara. Dan telah bekerja di bidang keuangan dan pasar modal sejak tahun 1998 serta telah menduduki beberapa posisi antara lain Customer Relations dan Research Analyst di PT Ramayana Artha Perkasa. Memiliki Izin Wakil Manajer Investasi berdasarkan Keputusan Ketua BAPEPAM No: KEP-125/PM/WMI/2005 tanggal 20 Desember 2005 yang telah diperpanjang berdasarkan Keputusan Dewan Komisiner OJK No. KEP-507/PM.21/PJ-WMI/2022 tanggal 1 Agustus 2022 dan juga sebagai CFA *Charterholder*.

Thomas Christianto Kaloko

Anggota Tim Pengelola Investasi, Thomas bergabung di PT Batavia Prosperindo Aset Manajemen pada tahun 2012. Sebelum bergabung dengan PT Batavia Prosperindo Aset Manajemen, Thomas bekerja pada Deutsche Bank AG Jakarta sebagai Fund Accounting Supervisor. Thomas mendapatkan gelar Sarjana Ekonomi jurusan Akuntansi dari Universitas Indonesia, Depok dan memiliki Izin Wakil Manajer Investasi berdasarkan Keputusan Ketua BAPEPAM dan LK No: Kep-65/BL/WMI/2012 tanggal 27 Maret 2012 yang telah diperpanjang berdasarkan Keputusan Dewan Komisiner OJK No. KEP-350/PM.211/PJ-WMI/2021 tanggal 24 November 2021.

Gilang Triadi

Anggota Tim Pengelola Investasi, Gilang memiliki pengalaman di pasar modal sejak 2013. Sebelum bergabung dengan BPAM di bulan Agustus 2021, Gilang menjabat sebagai Fund Manager di PT BNI Asset Management. Gilang memperoleh gelar Master of Applied Finance dan Bachelor of Business dari Monash University Melbourne. Gilang memiliki Izin Wakil Manajer Investasi berdasarkan Keputusan Dewan Komisiner OJK no: Kep-88/PM.211/WMI/2017 tanggal 21 Maret 2017 yang telah diperpanjang berdasarkan Keputusan Dewan Komisiner OJK No. KEP-301/PM.02/PJ-WMI/TTE/2023 tanggal 27 September 2023.

2.8. DEWAN PENGAWAS SYARIAH MANAJER INVESTASI

Dalam mengelola BATAVIA CHINA IMPACT SHARIA EQUITY USD, Komite Investasi dan Tim Pengelola Investasi diawasi oleh Komite Investasi dan Dewan Pengawas Syariah Manajer Investasi.

Tugas dan tanggung jawab utama Dewan Pengawas Syariah Manajer Investasi adalah memberikan Pernyataan Kesesuaian Syariah atas penerbitan BATAVIA CHINA IMPACT SHARIA EQUITY USD, memberikan nasihat dan saran, serta bertanggung jawab untuk mengawasi dan memastikan bahwa kegiatan investasi BATAVIA CHINA IMPACT SHARIA EQUITY USD telah memenuhi Prinsip Syariah di Pasar Modal secara berkelanjutan.

Dewan Pengawas Syariah Manajer Investasi terdiri dari 1 (satu) orang yang telah mendapat rekomendasi dari Dewan Syariah Nasional-Majelis Ulama Indonesia berdasarkan Surat Nomor U-123/DSN-MUI/V/2007 tanggal 3 Mei 2007 dan ditunjuk oleh Manajer Investasi menjadi Dewan Pengawas Syariah Manajer Investasi berdasarkan Surat Keputusan Direksi BATAVIA No. 003/DIR-BPAM/UPIS/II/2023 tanggal 24 Januari 2023, yaitu **Dr. H. Firdaus Huda, M.A.**, yang telah memperoleh izin sebagai Ahli Syariah Pasar Modal berdasarkan Keputusan Dewan Komisiner Otoritas Jasa Keuangan Nomor KEP-01/PM.223/PJ-ASPM/2022 tanggal 17 Februari 2022

2.8. PENASIHAT TEKNIKAL BATAVIA CHINA IMPACT SHARIA EQUITY USD

Penasihat Teknikal BATAVIA CHINA IMPACT SHARIA EQUITY USD dalam hal ini adalah BlackRock. BlackRock, Inc. didirikan di Kota New York pada tahun 1988. BlackRock, Inc. adalah salah satu perusahaan manajemen aset terkemuka di dunia dan penyedia utama manajemen investasi, manajemen risiko dan layanan konsultasi untuk klien institusi, intermediary, dan ritel di seluruh dunia. BlackRock, Inc. menawarkan berbagai solusi dari pendekatan manajemen aktif fundamental dan kuantitatif yang bertujuan memaksimalkan kinerja terbaik serta menawarkan juga strategi pengindeksan yang sangat efisien yang dirancang untuk mendapatkan jangkauan yang luas di pasar modal dunia.

BlackRock, Inc. memberikan solusi investasi melalui beragam solusi kreatif dan struktur produk, termasuk pengelolaan dana tersendiri untuk institusi dan individu, reksadana, iShares® (*exchange-traded funds*) yang terkemuka di industri dan produk investasi lainnya. BlackRock, Inc. membantu investor membangun masa depan finansial yang lebih baik. Sebagai *fiduciary* kepada investor dan penyedia teknologi keuangan terkemuka, BlackRock, Inc. memberikan solusi yang klien butuhkan untuk merencanakan tujuan terpenting mereka. Pada tanggal 31 Maret 2021, aset yang dikelola BlackRock, Inc. berjumlah USD 9,0 triliun.

Segala saran atau rekomendasi investasi dari Penasihat Teknikal tidak mengikat Manajer Investasi dan Manajer Investasi memiliki hak yang penuh dan mutlak untuk menolak, menerima, atau mengimplementasikan saran dan rekomendasi investasi tersebut.

2.9. PENANGGUNG JAWAB KEGIATAN SYARIAH BANK KUSTODIAN

Dalam melakukan pengawasan transaksi Reksa Dana dan produk lainnya yang berbasis Syariah, maka Bank Kustodian melalui Surat Nomor 037/II/2022/SSV-FS tanggal 22-01-2022 (dua puluh dua Januari tahun dua ribu dua puluh dua), memberikan kuasa kepada **Ikhwan A. Basri** sebagai Penanggung Jawab Kegiatan Pasar Modal Syariah Bank Kustodian serta untuk menghadap pihak-pihak terkait dan/atau wewenang lainnya, serta dapat menandatangani, mengajukan akta, surat dan dokumen-dokumen yang berhubungan dengan hal tersebut jika diperlukan dan melakukan tindakan-tindakan/perbuatan-perbuatan hukum lainnya yang dianggap perlu, penting dan yang diperlukan untuk menjalankan kewenangan yang diberikan kepada Penerima Kuasa oleh Bank Kustodian berdasarkan Surat Kuasa tersebut.

2.10. IKHTISAR KEUANGAN SINGKAT REKSA DANA

Ikhtisar keuangan singkat BATAVIA CHINA IMPACT SHARIA EQUITY USD tercantum pada informasi dalam ikhtisar keuangan singkat yang terdapat pada bagian akhir Bab XII prospektus ini, Tujuan tabel Ikhtisar keuangan singkat ini adalah semata-mata untuk membantu memahami kinerja masa lalu dari Reksa Dana, tetapi seharusnya tidak dianggap sebagai indikasi dari kinerja masa depan akan sama baiknya dengan kinerja masa lalu.

BAB III MANAJER INVESTASI

3.1. KETERANGAN SINGKAT MENGENAI MANAJER INVESTASI

PT Batavia Prosperindo Aset Manajemen berkedudukan di Jakarta, pada awalnya didirikan dengan nama PT Bira Aset Manajemen pada tahun 1996 berdasarkan Akta No. 133 tanggal 23 Januari 1996 yang dibuat di hadapan Djedjem Widjaja, S.H., Notaris di Jakarta yang telah mendapat pengesahan dari Menteri Kehakiman Republik Indonesia sesuai dengan keputusannya No. C2-1942.HT.01.01.TH1996 tanggal 12 Pebruari 1996, serta setelah mengalami beberapa perubahan, diantaranya perubahan seluruh ketentuan anggaran dasar untuk disesuaikan dengan Undang-Undang No. 40 Tahun 2007 tentang Perseroan Terbatas yang dituangkan dalam Akta Pernyataan Keputusan Rapat PT Batavia Prosperindo Aset Manajemen No. 37 tanggal 12 Maret 2008, dibuat di hadapan Sugito Tedjamulja, S.H., Notaris di Jakarta, perubahan mana telah mendapat persetujuan dari Menteri Hukum dan Hak Asasi Manusia Republik Indonesia di bawah No. AHU-39971.AH.01.02.Tahun 2008 tanggal 10 Juli 2008, dan perubahan terakhir sebagaimana dituangkan dalam Akta Pernyataan Keputusan Rapat Umum Pemegang Saham Luar Biasa PT Batavia Prosperindo Aset Manajemen No. 02 tanggal 12 Desember 2022, dibuat di hadapan Yuli Rizki Anggrowati, S.H., M.Kn., Notaris di kota Depok, perubahan mana telah mendapatkan Persetujuan Kementerian Hukum dan Hak Asasi Manusia Republik Indonesia berdasarkan Surat Keputusan No. AHU-0090256.AH.01.02. Tahun 2022 tanggal 13 Desember 2022.

Manajer Investasi telah diambil alih oleh PT Batavia Prosperindo Internasional sesuai dengan Akta No. 141 tanggal 20 Desember 2000 yang dibuat di hadapan Dr. Irawan Soerodjo, S.H., M.Si., Notaris di Jakarta. Sesuai Akta No. 51 tanggal 26 Januari 2001 yang dibuat di hadapan Dr. Irawan Soerodjo, S.H., M.Si, Notaris di Jakarta, yang telah mendapat pengesahan dari Menteri Hukum dan Hak Asasi Manusia No. C-1379 HT.01.04-TH 2001 tanggal 21 Pebruari 2001 dan telah didaftarkan dalam Daftar Perusahaan di Kantor Pendaftaran Perusahaan Kodya Jakarta Selatan di bawah No. 676/RUB.09.03/VIII/2001 tanggal 20 Agustus 2001 serta telah diumumkan dalam Berita Negara Republik Indonesia No. 76, tanggal 21 September 2004, Tambahan No. 9350, nama Manajer Investasi berubah menjadi PT Batavia Prosperindo Aset Manajemen.

PT Batavia Prosperindo Aset Manajemen memperoleh izin usaha dari OJK sebagai Manajer Investasi berdasarkan Surat Keputusan Ketua Bapepam nomor KEP-03/PM/MI/1996 tanggal 14 Juni 1996.

Direksi dan Dewan Komisaris

Pada saat prospektus ini diterbitkan Susunan Direksi dan Dewan Komisaris PT Batavia Prosperindo Aset Manajemen adalah sebagai berikut:

Dewan Komisaris	Jabatan
Irena Istarly Iskandar	Komisaris
M. Arie Armand	Komisaris Independen

Direksi	Jabatan
Lilis Setiadi	Direktur Utama
Yulius Manto	Direktur
Prihatmo Hari Mulyanto	Direktur
Rinaldi Lukita Handaya	Direktur
Eri Kusnadi	Direktur

3.2. Pengalaman Manajer Investasi

PT Batavia Prosperindo Aset Manajemen memiliki dana kelolaan seluruh Reksa Dana yang ditawarkan melalui Penawaran Umum per tanggal 30 Desember 2023 sebesar Rp 30.91 Triliun dan mengelola 57 produk Reksa Dana.

PT Batavia Prosperindo Aset Manajemen adalah perusahaan manajemen investasi yang hanya semata-mata mengelola dana nasabah, sehingga semua keahlian dan kemampuan pengelolaan investasi diarahkan untuk kepentingan nasabah.

Dengan didukung oleh para staf yang berpengalaman dan ahli di bidangnya, serta didukung oleh jaringan sumber daya Group Batavia, PT Batavia Prosperindo Aset Manajemen akan memberikan pelayanan yang berkualitas kepada para nasabahnya.

3.3. Pihak yang Terafiliasi dengan Manajer Investasi

Perusahaan yang terafiliasi dengan Manajer Investasi di Indonesia adalah sebagai berikut :

1. PT. Batavia Prosperindo Internasional, Tbk.
2. PT. Batavia Prosperindo Trans, Tbk.
3. PT. Batavia Prima Investama
4. PT. Batavia Prosperindo Makmur
5. PT. Arto Investama Pramathana
6. PT. Malacca Trust Wuwungan Insurance, Tbk.
7. PT. Batavia Prosperindo Sekuritas
8. Batavia Prosperindo Pte. Ltd.

BAB IV

BANK KUSTODIAN

4.1. KETERANGAN SINGKAT MENGENAI BANK KUSTODIAN

PT Bank HSBC Indonesia (dahulu dikenal sebagai PT Bank Ekonomi Raharja) telah beroperasi di Indonesia sejak 1989 yang merupakan bagian dari HSBC Group dan telah memperoleh persetujuan untuk menjalankan kegiatan usaha sebagai Kustodian di bidang Pasar Modal dari Otoritas Jasa Keuangan (“OJK”) No. KEP-02/PM.2/2017 tertanggal 20 Januari 2017.

PT Bank HSBC Indonesia telah menerima pengalihan kedudukan, hak dan kewajiban sebagai Bank Kustodian dari The Hongkong and Shanghai Banking Corporation Limited, Cabang Jakarta yang merupakan kantor cabang bank asing yang telah beroperasi sebagai Bank Kustodian sejak tahun 1989 di Indonesia dan merupakan penyedia jasa kustodian dan *fund services* terdepan di dunia.

4.2. PENGALAMAN BANK KUSTODIAN

PT Bank HSBC Indonesia sebagai Bank Kustodian menyediakan jasa secara terpadu untuk para pemodal dalam dan luar negeri melalui dua komponen bisnis yaitu: *Direct Custody and Clearing* dan *Investor Services*.

Didukung oleh staff-staff yang berdedikasi tinggi, standar pelayanan yang prima dan penggunaan sistem yang canggih, PT Bank HSBC Indonesia merupakan salah satu Bank Kustodian terbesar di Indonesia

4.3. PIHAK YANG TERAFILIASI DENGAN BANK KUSTODIAN

Pihak yang terafiliasi dengan Bank Kustodian di Indonesia adalah PT HSBC Sekuritas Indonesia

BAB V

TUJUAN INVESTASI, KEBIJAKAN INVESTASI, PEMBATASAN INVESTASI, MEKANISME PEMBERSIHAN KEKAYAAN BATAVIA CHINA IMPACT SHARIA EQUITY USD DARI UNSUR-UNSUR YANG BERTENTANGAN DENGAN PRINSIP SYARIAH DI PASAR MODAL, DAN KEBIJAKAN PEMBAGIAN HASIL INVESTASI

Dengan memperhatikan peraturan perundangan yang berlaku, dan ketentuan-ketentuan lain dalam Kontrak Investasi Kolektif BATAVIA CHINA IMPACT SHARIA EQUITY USD, maka Tujuan Investasi, Kebijakan Investasi, Pembatasan Investasi, Mekanisme Pembersihan Kekayaan BATAVIA CHINA IMPACT SHARIA EQUITY USD Dari Unsur-Unsur Yang Bertentangan Dengan Prinsip Syariah Di Pasar Modal dan Kebijakan Pembagian Hasil Investasi BATAVIA CHINA IMPACT SHARIA EQUITY USD adalah sebagai berikut:

5.1. TUJUAN INVESTASI

BATAVIA CHINA IMPACT SHARIA EQUITY USD bertujuan untuk memberikan Pemegang Unit Penyertaan potensi keuntungan terkait dengan hasil investasi dari instrumen-instrumen investasi sesuai dengan Kebijakan Investasi BATAVIA CHINA IMPACT SHARIA EQUITY USD yang memenuhi Prinsip Syariah di Pasar Modal.

5.2. KEBIJAKAN INVESTASI

BATAVIA CHINA IMPACT SHARIA EQUITY USD akan melakukan investasi dengan kebijakan investasi sebagai berikut:

- a. komposisi portofolio investasi yaitu:
 - minimum 80% (delapan puluh persen) dan maksimum 100% (seratus persen) dari Nilai Aktiva Bersih pada Efek Syariah bersifat ekuitas yang dimuat dalam Daftar Efek Syariah; dan
 - minimum 0% (nol persen) dan maksimum 20% (dua puluh persen) dari Nilai Aktiva Bersih pada instrumen pasar uang Syariah dalam negeri dan/atau deposito Syariah; sesuai dengan peraturan perundang-undangan yang berlaku di Indonesia.
- b. Dari portofolio investasi di atas, BATAVIA CHINA IMPACT SHARIA EQUITY USD akan melakukan investasi minimum 51% (lima puluh satu persen) dari Nilai Aktiva Bersih pada Efek Syariah Luar Negeri bersifat ekuitas yang dimuat dalam Daftar Efek Syariah yang diterbitkan oleh Pihak Penerbit Daftar Efek Syariah, sesuai dengan peraturan perundang-undangan yang berlaku.
- c. Sesuai dengan POJK Tentang Reksa Dana Syariah, dana kelolaan BATAVIA CHINA IMPACT SHARIA EQUITY USD hanya akan diinvestasikan pada Efek dan/atau instrumen pasar uang yang dapat dibeli oleh Reksa Dana Syariah sesuai POJK Tentang Reksa Dana Syariah.

Dalam berinvestasi pada Efek Syariah Luar Negeri, BATAVIA CHINA IMPACT SHARIA EQUITY USD akan tetap mengacu kepada Daftar Efek Syariah (DES) yang dikeluarkan oleh Pihak Penerbit Daftar Efek Syariah, dan memperhatikan peraturan perundang-undangan yang berlaku di Indonesia dan hukum Negara yang mendasari penerbitan Efek Syariah Luar Negeri tersebut serta dimana Efek tersebut diperdagangkan.

Manajer Investasi akan selalu menyesuaikan kebijakan investasi tersebut diatas dengan Peraturan OJK yang berlaku dan kebijakan-kebijakan yang dikeluarkan OJK serta memastikan kebijakan investasi tersebut di atas tidak bertentangan dengan Prinsip Syariah di Pasar Modal.

Manajer Investasi dapat mengalokasikan kekayaan BATAVIA CHINA IMPACT SHARIA EQUITY USD pada kas dan/atau setara kas hanya dalam rangka pengelolaan risiko investasi portofolio yang bersifat sementara, penyelesaian transaksi Efek Syariah, untuk pemenuhan kewajiban pembayaran kepada Pemegang Unit Penyertaan dan pemenuhan kewajiban pembayaran biaya-biaya yang menjadi beban BATAVIA CHINA IMPACT SHARIA EQUITY USD berdasarkan Kontrak dan Prospektus BATAVIA CHINA IMPACT SHARIA EQUITY

USD serta mengantisipasi kebutuhan likuiditas lainnya berdasarkan Kontrak Investasi Kolektif BATAVIA CHINA IMPACT SHARIA EQUITY USD.

Kebijakan investasi sebagaimana disebutkan di atas wajib telah dipenuhi oleh Manajer Investasi paling lambat 150 (seratus lima puluh) Hari Bursa setelah Efektifnya pernyataan pendaftaran BATAVIA CHINA IMPACT SHARIA EQUITY USD.

Manajer Investasi dilarang melakukan perubahan atas kebijakan investasi BATAVIA CHINA IMPACT SHARIA EQUITY USD pada butir 5.2. huruf a tersebut di atas, kecuali dalam rangka:

- a. Penyesuaian terhadap peraturan baru dan/atau perubahan terhadap peraturan perundang-undangan; dan/atau
- b. Penyesuaian terhadap kondisi tertentu yang ditetapkan oleh OJK.

Batavia China Impact Sharia Equity USD berupaya mencapai pertumbuhan modal jangka panjang dengan menginvestasikan sebagian besar dari total asetnya dalam portofolio saham perusahaan yang berdomisili di Republik Rakyat Tiongkok (RRT) atau menjalankan sebagian besar aktivitas mereka di RRT atau dari RRT, di mana perusahaan tersebut menghasilkan barang dan jasa yang berupaya mengatasi masalah sosial dan lingkungan di RRT. Batavia China Impact Sharia Equity berinvestasi dalam investasi "*Impact*" yang bertujuan mendapatkan keuntungan dengan memberikan dampak positif dan terukur terhadap sosial dan/atau lingkungan, yang mendasarkan pada *Environment, Social, Government (ESG)* dan *Sustainability*"

5.3. PEMBATASAN INVESTASI

Sesuai dengan POJK Tentang Reksa Dana Berbentuk Kontrak Investasi Kolektif dan POJK Tentang Reksa Dana Syariah, dalam melaksanakan pengelolaan BATAVIA CHINA IMPACT SHARIA EQUITY USD, dalam melaksanakan pengelolaan BATAVIA CHINA IMPACT SHARIA EQUITY USD, Manajer Investasi dilarang melakukan tindakan yang dapat menyebabkan BATAVIA CHINA IMPACT SHARIA EQUITY USD:

- a. memiliki Efek Syariah yang diperdagangkan di Bursa Efek luar negeri yang informasinya tidak dapat diakses dari Indonesia melalui media massa atau situs web;
- b. memiliki Efek Syariah yang diterbitkan oleh 1 (satu) perusahaan berbadan hukum Indonesia atau berbadan hukum asing yang diperdagangkan di Bursa Efek luar negeri lebih dari 5% (lima persen) dari modal disetor perusahaan dimaksud atau lebih dari 20% (dua puluh persen) dari Nilai Aktiva Bersih BATAVIA CHINA IMPACT SHARIA EQUITY USD pada setiap saat;
- c. memiliki Efek Syariah bersifat ekuitas yang diterbitkan oleh perusahaan yang telah mencatatkan Efek-nya pada Bursa Efek di Indonesia lebih dari 5% (lima persen) dari modal disetor perusahaan dimaksud;
- d. memiliki Efek Syariah yang diterbitkan oleh 1 (satu) Pihak lebih dari 20% (dua puluh persen) dari Nilai Aktiva Bersih BATAVIA CHINA IMPACT SHARIA EQUITY USD pada setiap saat, kecuali:
 1. Sertifikat Bank Indonesia Syariah;
 2. Efek Syariah yang diterbitkan dan/atau dijamin oleh Pemerintah Republik Indonesia; dan/atau
 3. Efek Syariah yang diterbitkan oleh lembaga keuangan internasional dimana Pemerintah Republik Indonesia menjadi salah satu anggotanya;
- e. memiliki Efek Syariah derivatif:
 1. yang ditransaksikan di luar Bursa Efek dengan 1 (satu) pihak Lembaga Jasa Keuangan dengan nilai eksposur lebih dari 10% (sepuluh persen) dari Nilai Aktiva Bersih BATAVIA CHINA IMPACT SHARIA EQUITY USD pada setiap saat; dan
 2. dengan nilai eksposur global bersih lebih dari 20% (dua puluh persen) dari Nilai Aktiva Bersih BATAVIA CHINA IMPACT SHARIA EQUITY USD pada setiap saat;
- f. memiliki Efek Beragun Aset Syariah yang ditawarkan melalui Penawaran Umum lebih dari 20% (dua puluh persen) dari Nilai Aktiva Bersih BATAVIA CHINA IMPACT SHARIA EQUITY USD pada setiap saat dengan ketentuan setiap seri Efek Beragun Aset tidak

- lebih dari 10% (sepuluh persen) dari Nilai Aktiva Bersih BATAVIA CHINA IMPACT SHARIA EQUITY USD pada setiap saat;
- g. memiliki Efek Syariah berpendapatan tetap dan/atau Efek Beragun Aset Syariah yang ditawarkan tidak melalui Penawaran Umum yang diterbitkan oleh 1 (satu) Pihak lebih dari 20% (dua puluh persen) dari Nilai Aktiva Bersih BATAVIA CHINA IMPACT SHARIA EQUITY USD pada setiap saat atau secara keseluruhan lebih dari 20% (dua puluh persen) dari Nilai Aktiva Bersih BATAVIA CHINA IMPACT SHARIA EQUITY USD pada setiap saat. Larangan ini tidak berlaku bagi Efek Syariah berpendapatan tetap yang diterbitkan oleh Pemerintah Republik Indonesia dan/atau Pemerintah Daerah;
 - h. memiliki Portofolio Efek Syariah berupa Efek Syariah yang diterbitkan oleh Pihak yang terafiliasi dengan Manajer Investasi lebih dari 20% (dua puluh persen) dari Nilai Aktiva Bersih BATAVIA CHINA IMPACT SHARIA EQUITY USD pada setiap saat, kecuali hubungan Afiliasi yang terjadi karena kepemilikan atau penyertaan modal Pemerintah Republik Indonesia;
 - i. memiliki Efek Syariah yang diterbitkan oleh Pemegang Unit Penyertaan dan/atau Pihak terafiliasi dari Pemegang Unit Penyertaan berdasarkan komitmen yang telah disepakati oleh Manajer Investasi dengan Pemegang Unit Penyertaan dan/atau Pihak terafiliasi dari Pemegang Unit Penyertaan;
 - j. membeli Efek Syariah dari calon atau Pemegang Unit Penyertaan dan/atau Pihak terafiliasi dari calon atau Pemegang Unit Penyertaan;
 - k. terlibat dalam kegiatan selain dari investasi, investasi kembali, atau perdagangan Efek Syariah sebagaimana dimaksud dalam POJK Tentang Reksa Dana Berbentuk Kontrak Investasi Kolektif;
 - l. terlibat dalam penjualan Efek Syariah yang belum dimiliki (*short sale*);
 - m. terlibat dalam transaksi marjin;
 - n. menerima pinjaman secara langsung termasuk melakukan penerbitan obligasi atau Efek Syariah berpendapatan tetap lainnya, kecuali pinjaman jangka pendek dengan jangka waktu paling lama 1 (satu) bulan dalam rangka pemenuhan transaksi Pembelian kembali dan/atau pelunasan paling banyak 10% (sepuluh persen) dari nilai portofolio BATAVIA CHINA IMPACT SHARIA EQUITY USD pada saat terjadinya pinjaman;
 - o. memberikan pinjaman secara langsung, kecuali Pembelian Efek Syariah berpendapatan tetap dan/atau penyimpanan dana di bank;
 - p. membeli Efek Syariah yang sedang ditawarkan dalam Penawaran Umum, jika Penjamin Emisi Efek dari Penawaran Umum tersebut adalah Manajer Investasi atau Afiliasi dari Manajer Investasi, kecuali:
 - 1. Efek Syariah berpendapatan tetap yang ditawarkan mendapat peringkat layak investasi; dan/atau
 - 2. terjadi kelebihan permintaan beli dari Efek Syariah yang ditawarkan;Larangan membeli Efek Syariah yang ditawarkan dalam Penawaran Umum dari pihak terafiliasi Manajer Investasi tidak berlaku jika hubungan Afiliasi tersebut terjadi karena kepemilikan atau penyertaan modal Pemerintah Republik Indonesia;
 - q. terlibat dalam transaksi bersama atau kontrak bagi hasil dengan Manajer Investasi atau Afiliasi dari Manajer Investasi;
 - r. membeli Efek Beragun Aset Syariah, jika:
 - 1. Efek Beragun Aset Syariah tersebut dikelola oleh Manajer Investasi; dan/atau
 - 2. Manajer Investasi terafiliasi dengan kreditur awal Efek Beragun Aset Syariah, kecuali hubungan Afiliasi tersebut terjadi karena kepemilikan atau penyertaan modal Pemerintah; dan
 - s. terlibat dalam transaksi penjualan Efek Syariah dengan janji membeli kembali dan Pembelian efek dengan janji menjual kembali.

Larangan tersebut di atas didasarkan pada peraturan yang berlaku saat Prospektus ini diterbitkan, yang mana dapat berubah sewaktu-waktu sesuai dengan kebijakan yang ditetapkan oleh Pemerintah di bidang Pasar Modal dan surat persetujuan lain yang dikeluarkan oleh OJK berkaitan dengan pengelolaan Reksa Dana berbentuk Kontrak Investasi Kolektif.

Dalam hal Manajer Investasi bermaksud membeli Efek Syariah Luar Negeri, pelaksanaan Pembelian Efek tersebut baru dapat dilaksanakan setelah tercapainya kesepakatan mengenai tata cara Pembelian, penjualan, penyimpanan, pencatatan dan hal-hal lain

sehubungan dengan Pembelian Efek Syariah Luar Negeri tersebut antara Manajer Investasi dan Bank Kustodian.

Sesuai dengan POJK Tentang Reksa Dana Syariah, Portofolio investasi dalam Reksa Dana Syariah hanya dapat berupa :

- 1) Saham yang ditawarkan melalui Penawaran Umum dan diperdagangkan di bursa Efek di Indonesia serta dimuat dalam Daftar Efek Syariah yang ditetapkan oleh OJK;
- 2) Hak memesan Efek terlebih dahulu syariah dan waran syariah yang ditawarkan melalui Penawaran Umum dan/atau diperdagangkan di bursa Efek di Indonesia;
- 3) Sukuk yang ditawarkan di Indonesia melalui Penawaran Umum;
- 4) Saham yang diperdagangkan di bursa Efek luar negeri yang dimuat dalam Daftar Efek Syariah yang diterbitkan oleh Pihak Penerbit Daftar Efek Syariah;
- 5) Sukuk yang ditawarkan melalui Penawaran Umum dan/atau diperdagangkan di bursa Efek luar negeri, yang termasuk dalam Daftar Efek Syariah yang diterbitkan oleh Pihak Penerbit Daftar Efek Syariah;
- 6) Efek beragun aset syariah dalam negeri yang sudah mendapat peringkat dari perusahaan pemeringkat Efek yang telah memperoleh izin usaha dari OJK;
- 7) Sukuk yang ditawarkan tidak melalui Penawaran Umum yang sudah mendapat peringkat dari perusahaan pemeringkat Efek yang telah memperoleh izin usaha dari OJK;
- 8) Efek Syariah yang diterbitkan oleh lembaga internasional dimana Pemerintah Republik Indonesia menjadi salah satu anggotanya;
- 9) Instrumen pasar uang syariah dalam negeri yang mempunyai jatuh tempo kurang dari 1 (satu) tahun, baik dalam denominasi rupiah maupun denominasi mata uang lainnya;
- 10) Hak memesan Efek terlebih dahulu syariah dan waran syariah yang ditawarkan melalui Penawaran Umum dan/atau diperdagangkan di bursa Efek luar negeri yang dimuat dalam Daftar Efek Syariah yang diterbitkan oleh Pihak Penerbit Daftar Efek Syariah; dan/atau
- 11) Efek Syariah lainnya yang ditetapkan oleh OJK.

Sesuai POJK Tentang Reksa Dana Syariah, Efek Syariah Luar Negeri meliputi:

- a) Efek Syariah bersifat ekuitas;
- b) Sukuk yang jatuh temponya 1 (satu) tahun atau lebih; dan
- c) Efek lainnya termasuk *islamic real estate investment trusts* (iREITS), *islamic asset backed securities*, dan *depository receipt* yang sahamnya tidak bertentangan dengan prinsip Syariah.

Pembatasan investasi tersebut di atas didasarkan pada peraturan yang berlaku saat Kontrak ini dibuat, yang mana dapat berubah sewaktu-waktu sesuai dengan kebijakan yang ditetapkan oleh Pemerintah di bidang Pasar Modal dan surat persetujuan lain yang dikeluarkan oleh OJK berkaitan dengan pengelolaan Reksa Dana berbentuk Kontrak Investasi Kolektif.

Pembatasan investasi tersebut di atas merupakan kutipan dari peraturan yang berlaku. BATAVIA CHINA IMPACT SHARIA EQUITY USD hanya dapat berinvestasi pada portofolio investasi sesuai dengan Bab V angka 5.2. Prospektus.

5.4. MEKANISME PEMBERSIHAN KEKAYAAN BATAVIA CHINA IMPACT SHARIA EQUITY USD DARI UNSUR-UNSUR YANG BERTENTANGAN DENGAN PRINSIP SYARIAH DI PASAR MODAL

5.4.1. Bilamana dalam portofolio BATAVIA CHINA IMPACT SHARIA EQUITY USD terdapat Efek atau instrumen pasar uang selain Efek dan/atau instrumen pasar uang yang dapat dibeli oleh Reksa Dana Syariah sesuai POJK Tentang Reksa Dana Syariah yang bukan disebabkan oleh tindakan Manajer Investasi dan Bank Kustodian, maka mekanisme pembersihan kekayaan BATAVIA CHINA IMPACT SHARIA EQUITY USD mengikuti ketentuan sebagaimana dimaksud dalam Pasal 57 POJK Tentang Reksa Dana Syariah.

- 5.4.2. Dalam hal tindakan Manajer Investasi dan Bank Kustodian mengakibatkan dalam portofolio BATAVIA CHINA IMPACT SHARIA EQUITY USD terdapat Efek dan/atau instrumen pasar uang selain Efek dan/atau instrumen pasar uang yang dapat dibeli oleh Reksa Dana Syariah sesuai POJK Tentang Reksa Dana Syariah, maka mekanisme pembersihan kekayaan BATAVIA CHINA IMPACT SHARIA EQUITY USD mengikuti ketentuan sebagaimana dimaksud dalam Pasal 58 POJK Tentang Reksa Dana Syariah.
- 5.4.3. Dalam hal Manajer Investasi dan/atau Bank Kustodian tidak mematuhi larangan dan/atau tidak melaksanakan kewajiban yang telah ditetapkan OJK sebagaimana dimaksud dalam Pasal 58 POJK Tentang Reksa Dana Syariah, maka OJK berwenang untuk:
- (i) mengganti Manajer Investasi dan/atau Bank Kustodian; atau
 - (ii) memerintahkan pembubaran BATAVIA CHINA IMPACT SHARIA EQUITY USD.
- 5.4.4. Dalam hal Manajer Investasi dan Bank Kustodian tidak membubarkan Reksa Dana Syariah sebagaimana dimaksud pada butir 5.4.3 di atas, OJK berwenang membubarkan BATAVIA CHINA IMPACT SHARIA EQUITY USD.

5.5. KEBIJAKAN PEMBAGIAN HASIL INVESTASI

Setiap hasil investasi yang diperoleh BATAVIA CHINA IMPACT SHARIA EQUITY USD dari dana yang diinvestasikan, jika ada, akan dibukukan ke dalam BATAVIA CHINA IMPACT SHARIA EQUITY USD sehingga selanjutnya akan meningkatkan Nilai Aktiva Bersih BATAVIA CHINA IMPACT SHARIA EQUITY USD.

Hasil investasi dari BATAVIA CHINA IMPACT SHARIA EQUITY USD yang telah dibukukan tersebut di atas (jika ada) dapat dibagikan dengan cara didistribusikan oleh Manajer Investasi kepada Pemegang Unit Penyertaan, secara serentak dalam bentuk tunai atau dapat dikonversikan menjadi Unit Penyertaan baru yang besarnya proporsional berdasarkan kepemilikan Unit Penyertaan dari setiap Pemegang Unit Penyertaan.

Manajer Investasi berwenang menentukan waktu, cara pembagian hasil investasi dan besarnya jumlah hasil investasi yang akan dibagikan pada tanggal dilakukannya pembagian hasil investasi. Cara pembagian hasil investasi akan diterapkan secara konsisten.

Pembagian hasil investasi dengan tunai atau dalam bentuk Unit Penyertaan tersebut di atas (jika ada) akan menyebabkan Nilai Aktiva Bersih per Unit Penyertaan BATAVIA CHINA IMPACT SHARIA EQUITY USD menjadi terkoreksi.

Pembayaran pembagian hasil investasi dalam bentuk tunai tersebut (jika ada) akan dilakukan melalui pemindahbukuan/transfer dalam mata uang Dolar Amerika Serikat ke rekening yang terdaftar atas nama Pemegang Unit Penyertaan. Semua biaya bank termasuk biaya pemindahbukuan/transfer sehubungan dengan pembayaran pembagian hasil investasi berupa uang tunai tersebut (jika ada) menjadi beban Pemegang Unit Penyertaan.

Dalam hal Manajer Investasi melakukan pembagian hasil investasi dalam bentuk Unit Penyertaan, hasil investasi akan dikonversikan sebagai penambahan Unit Penyertaan kepada setiap Pemegang Unit Penyertaan dengan menggunakan Nilai Aktiva Bersih per Unit Penyertaan pada saat dilakukannya penambahan tersebut sesegera mungkin sejak tanggal dilakukannya pembagian Hasil Investasi.

Dalam hal Manajer Investasi membagikan hasil investasi maka Pemegang Unit Penyertaan tidak dikenakan biaya pembagian hasil investasi.

Manajer Investasi harus melakukan pemisahan bagian pendapatan yang mengandung unsur nonhalal dari pendapatan yang diyakini halal sesuai dengan mekanisme pembersihan kekayaan BATAVIA CHINA IMPACT SHARIA EQUITY USD sebagaimana dimaksud dalam Kontrak sehingga hasil investasi yang diterima Pemegang Unit Penyertaan BATAVIA CHINA IMPACT SHARIA EQUITY USD bersih dari unsur nonhalal.

BAB VI

METODE PENGHITUNGAN NILAI PASAR WAJAR DARI EFEK DALAM PORTOFOLIO BATAVIA CHINA IMPACT SHARIA EQUITY USD

Metode penghitungan nilai pasar wajar Efek dalam portofolio BATAVIA CHINA IMPACT SHARIA EQUITY USD yang digunakan oleh Manajer Investasi adalah sesuai dengan Peraturan BAPEPAM dan LK Nomor IV.C.2, POJK Tentang Reksa Dana Berbentuk Kontrak Investasi Kolektif dan Surat OJK No. S-126/PM.21/2016 tertanggal 11 April 2016.

Peraturan BAPEPAM dan LK Nomor IV.C.2, POJK Tentang Reksa Dana Berbentuk Kontrak Investasi Kolektif dan Surat OJK No. S-126/PM.21/2016 tertanggal 11 April 2016, memuat antara lain ketentuan sebagai berikut:

1. Nilai Pasar Wajar dari Efek dalam portofolio Reksa Dana wajib dihitung dan disampaikan oleh Manajer Investasi kepada Bank Kustodian paling lambat pukul 10.00 WIB (sepuluh Waktu Indonesia Barat) Hari Bursa berikutnya dengan ketentuan sebagai berikut:
 - a. Penghitungan Nilai Pasar Wajar dari Efek yang aktif diperdagangkan di Bursa Efek menggunakan informasi harga perdagangan terakhir atas Efek tersebut di Bursa Efek;
 - b. Penghitungan Nilai Pasar Wajar dari:
 - 1) Efek yang diperdagangkan di luar Bursa Efek (*over the counter*);
 - 2) Efek yang tidak aktif diperdagangkan di Bursa Efek;
 - 3) Efek yang diperdagangkan dalam denominasi mata uang asing;
 - 4) Instrumen pasar uang dalam negeri sebagaimana dimaksud dalam POJK tentang Reksa Dana Berbentuk Kontrak Investasi Kolektif;
 - 5) Efek lain yang transaksinya wajib dilaporkan kepada Penerima Laporan Transaksi Efek sebagaimana dimaksud dalam Peraturan OJK Nomor 22/POJK.04/2017 tanggal 21 Juni 2017 tentang Pelaporan Transaksi Efek;
 - 6) Efek lain yang berdasarkan Keputusan OJK dapat menjadi Portofolio Efek Reksa Dana; dan/atau
 - 7) Efek dari perusahaan yang dinyatakan pailit atau kemungkinan besar akan pailit, atau gagal membayar pokok utang atau bunga dari Efek tersebut, menggunakan harga pasar wajar yang ditetapkan oleh LPHE sebagai harga acuan bagi Manajer Investasi.
 - c. Dalam hal harga perdagangan terakhir Efek di Bursa Efek tidak mencerminkan Nilai Pasar Wajar pada saat itu, penghitungan Nilai Pasar Wajar dari Efek tersebut menggunakan harga pasar wajar yang ditetapkan oleh LPHE sebagai harga acuan bagi Manajer Investasi.
 - d. Dalam hal LPHE tidak mengeluarkan harga pasar wajar terhadap Efek sebagaimana dimaksud dalam angka 2 huruf b butir 1) sampai dengan butir 6), dan angka 2 huruf c dari Peraturan BAPEPAM dan LK No. IV.C.2, Manajer Investasi wajib menentukan Nilai Pasar Wajar dari Efek dengan itikad baik dan penuh tanggung jawab berdasarkan metode yang menggunakan asas konservatif dan diterapkan secara konsisten dengan mempertimbangkan antara lain:
 1. Harga perdagangan sebelumnya;
 2. Harga perbandingan Efek sejenis; dan/atau
 3. Kondisi fundamental dari penerbit Efek.
 - e. Dalam hal LPHE tidak mengeluarkan harga pasar wajar terhadap Efek dari perusahaan yang dinyatakan pailit atau kemungkinan besar akan pailit, atau gagal membayar pokok utang atau bunga dari Efek tersebut sebagaimana dimaksud pada angka 2 huruf b butir 7) dari Peraturan BAPEPAM dan LK No. IV.C.2, Manajer Investasi wajib menghitung Nilai Pasar Wajar dari Efek dengan itikad baik dan penuh tanggung jawab berdasarkan metode yang menggunakan asas konservatif dan diterapkan secara konsisten dengan mempertimbangkan:
 1. Harga perdagangan terakhir Efek tersebut;
 2. Kecenderungan harga efek tersebut;
 3. Tingkat bunga umum sejak perdagangan terakhir (jika berupa Efek Bersifat Utang);

4. Informasi material yang diumumkan mengenai Efek tersebut sejak perdagangan terakhir;
 5. Perkiraan rasio pendapatan harga (*price earning ratio*), dibandingkan dengan rasio pendapatan harga untuk Efek sejenis (jika berupa saham);
 6. Tingkat bunga pasar dari Efek sejenis pada saat tahun berjalan dengan peringkat kredit sejenis (jika berupa Efek Bersifat Utang); dan
 7. Harga pasar terakhir dari Efek yang mendasari (jika berupa derivatif atas Efek).
- f. Dalam hal Manajer Investasi menganggap bahwa harga pasar wajar yang ditetapkan LPHE tidak mencerminkan Nilai Pasar Wajar dari Efek dalam portofolio Reksa Dana yang wajib dibubarkan karena:
1. diperintahkan oleh OJK sesuai peraturan perundang-undangan di bidang Pasar Modal; dan/atau
 2. total Nilai Aktiva Bersih kurang dari nilai yang setara dengan Rp 10.000.000.000,- (sepuluh miliar Rupiah) selama 120 (seratus dua puluh) Hari Bursa secara berturut-turut.
- Manajer Investasi dapat menghitung sendiri Nilai Pasar Wajar dari Efek tersebut dengan itikad baik dan penuh tanggung jawab berdasarkan metode yang menggunakan asas konservatif dan diterapkan secara konsisten.
- g. Nilai Pasar Wajar dari Efek dalam portofolio Reksa Dana yang diperdagangkan dalam denominasi mata uang yang berbeda dengan denominasi mata uang Reksa Dana tersebut wajib dihitung dengan menggunakan kurs tengah Bank Indonesia.
2. Penghitungan Nilai Aktiva Bersih Reksa Dana wajib menggunakan Nilai Pasar Wajar dari Efek yang ditentukan oleh Manajer Investasi.
 3. Nilai Aktiva Bersih per saham atau Unit Penyertaan dihitung berdasarkan Nilai Aktiva Bersih pada akhir Hari Bursa yang bersangkutan setelah penyelesaian pembukuan Reksa Dana dilaksanakan tetapi tanpa memperhitungkan peningkatan atau penurunan kekayaan Reksa Dana karena permohonan Pembelian dan/atau pelunasan yang diterima oleh Bank Kustodian pada hari yang sama.
- *) LPHE (Lembaga Penilaian Harga Efek) adalah Pihak yang telah memperoleh izin usaha dari OJK untuk melakukan penilaian harga Efek dalam rangka menetapkan harga pasar wajar sebagaimana dimaksud dalam Peraturan Nomor V.C.3 yang merupakan Lampiran Keputusan Ketua BAPEPAM dan LK Nomor Kep-183/BL/2009 tanggal 30 Juni 2009 tentang Lembaga Penilaian Harga Efek.

Manajer Investasi dan Bank Kustodian akan memenuhi ketentuan dalam Peraturan BAPEPAM dan LK nomor IV.C.2 tentang Nilai Pasar Wajar Dari Efek Dalam Portofolio Reksa Dana, Lampiran Keputusan Ketua Bapepam dan LK nomor Kep-367/BL/2012 tanggal 9 Juli 2012 tersebut di atas dengan tetap memperhatikan peraturan, kebijakan dan persetujuan OJK yang mungkin dikeluarkan atau diperoleh kemudian setelah dibuatnya Prospektus ini.

BAB VII
PERPAJAKAN

Berdasarkan peraturan perpajakan yang berlaku, penerapan Pajak Penghasilan (PPh) atas pendapatan Reksa Dana yang berbentuk Kontrak Investasi Kolektif, adalah sebagai berikut:

Uraian	Perlakuan PPh	Dasar Hukum
a. Pembagian Uang Tunai (dividen)	Bukan Objek Pajak*	Pasal 4 (3) huruf f angka 1 butir b) UU PPh, sebagaimana yang telah diubah dengan Undang-Undang No. 7 Tahun 2021 tentang Harmonisasi Peraturan Perpajakan (UU Harmonisasi Peraturan Perpajakan) dan peraturan pelaksanaannya PP No 9 Tahun 2021
b. Bunga Obligasi	PPh Final**	Pasal 4 (2) d huruf a an Pasal 17 (7) UU PPh dan Pasal 2 PP No. 91 Tahun 2021
c. <i>Capital Gain</i> / Diskonto Obligasi	PPh Final**	Pasal 4 (2) huruf a dan Pasal 17 (7) UU PPh dan Pasal 2 PP No. 91 Tahun 2021
d. Bunga Deposito dan Diskonto Sertifikat Bank Indonesia	PPh Final (20%)	Pasal 4 (2) huruf a UU PPh, Pasal 2 huruf c PP Nomor 123 tahun 2015 jo. Pasal 5 ayat (1) huruf c Peraturan Menteri Keuangan R.I Nomor 212/PMK.03/2018
e. <i>Capital Gain</i> Saham di Bursa	PPh Final (0,1%)	Pasal 4 (2) huruf c UU PPh dan Pasal 1 PP Nomor 14 Tahun 1997
f. <i>Commercial Paper</i> dan Surat Utang lainnya	PPh Tarif Umum	Pasal 4 (1) UU PPh.
g. <i>Bagian laba termasuk penjualan kembali (redemption) Unit Penyertaan</i>	Bukan Objek PPh	Pasal 4 (3) huruf i UU PPh

* Merujuk pada:

- *Pasal 4 ayat (3) huruf f angka 1 butir b) UU No. 7 Tahun 1983 tentang Pajak Penghasilan sebagaimana yang terakhir diubah dengan Pasal 3 Undang-Undang No. 7 Tahun 2021 tentang Harmonisasi Peraturan Perpajakan (“Undang-Undang PPh”), dividen yang berasal dari dalam negeri yang diterima atau diperoleh Wajib Pajak badan dalam negeri dikecualikan dari objek pajak;*
- *Pasal 4 angka 2 PP No. 9 Tahun 2021 tentang Perlakuan Perpajakan Untuk Mendukung Kemudahan Berusaha mengenai perubahan PP No. 94 Tahun 2010 tentang Penghitungan Penghasilan Kena Pajak dan Pelunasan Pajak Penghasilan Dalam Tahun Berjalan:*

- *Pasal 2A ayat (1) : pengecualian penghasilan berupa dividen dari objek Pajak Penghasilan sebagaimana dimaksud dalam Pasal 4 ayat (3) huruf f angka 1 butir b Undang-Undang PPh berlaku untuk dividen yang diterima atau diperoleh oleh Wajib Pajak badan dalam negeri sejak diundangkannya Pasal 3 Undang-Undang No. 7 Tahun 2021 tentang Harmonisasi Peraturan Perpajakan; dan*
- *Pasal 2A ayat (5) : dividen yang berasal dari dalam negeri yang diterima atau diperoleh Wajib Pajak badan dalam negeri sebagaimana dimaksud dalam Pasal 4 ayat (3) huruf f angka 1 butir b Undang-Undang PPh, tidak dipotong Pajak Penghasilan.*

*** Sesuai dengan Peraturan Pemerintah R.I. No. 91 Tahun 2021 ("PP No. 91 Tahun 2021"), tarif pajak penghasilan bersifat final atas penghasilan bunga obligasi/diskonto obligasi yang diterima atau diperoleh wajib pajak dalam negeri dan bentuk usaha tetap sebesar 10% (sepuluh persen) dari dasar pengenaan pajak penghasilan.*

Informasi perpajakan tersebut di atas dibuat oleh Manajer Investasi berdasarkan pengetahuan dan pengertian dari Manajer Investasi atas peraturan perpajakan yang berlaku terhadap Kontrak Investasi Kolektif Reksa Dana sampai dengan Prospektus BATAVIA CHINA IMPACT SHARIA EQUITY USD ini dibuat. Apabila di kemudian hari terdapat perubahan atau perbedaan interpretasi atas peraturan perpajakan yang berlaku, maka Manajer Investasi akan menyesuaikan informasi perpajakan di atas.

Dalam hal terdapat pajak yang harus dibayar oleh calon Pemegang Unit Penyertaan sesuai peraturan perundang-undangan di bidang perpajakan yang berlaku, pemberitahuan kepada calon Pemegang Unit Penyertaan tentang pajak yang harus dibayar tersebut akan dilakukan dengan mengirimkan surat tercatat kepada calon Pemegang Unit Penyertaan segera setelah Manajer Investasi mengetahui adanya pajak tersebut yang harus dibayar oleh calon Pemegang Unit Penyertaan.

Kewajiban mengenai pajak yang harus dibayar oleh Pemegang Unit Penyertaan merupakan kewajiban pribadi dari Pemegang Unit Penyertaan.

BAB VIII

MANFAAT INVESTASI DAN FAKTOR-FAKTOR RISIKO YANG UTAMA

8.1. MANFAAT INVESTASI

BATAVIA CHINA IMPACT SHARIA EQUITY USD memberikan manfaat dan kemudahan bagi pemodal antara lain:

- a. Diversifikasi investasi dengan dukungan dana yang cukup besar, BATAVIA CHINA IMPACT SHARIA EQUITY USD menjanjikan diversifikasi portofolio investasi yang akan memperkecil risiko yang timbul.
- b. Pengelolaan yang profesional BATAVIA CHINA IMPACT SHARIA EQUITY USD dikelola dan dimonitor setiap hari oleh para manajer profesional yang berpengalaman di bidang manajemen investasi di Indonesia, sehingga Pemegang Unit Penyertaan tidak lagi perlu melakukan riset, analisa pasar dan berbagai pekerjaan administrasi yang berhubungan dengan pengambilan keputusan investasi.
- c. Unit Penyertaan mudah dijual kembali, setiap Penjualan Kembali Unit Penyertaan oleh Pemegang Unit Penyertaan wajib dibeli kembali oleh Manajer Investasi.
- d. Pembebasan pekerjaan analisa investasi dan administrasi investasi dalam bidang pasar modal membutuhkan tenaga, pengetahuan investasi dan waktu yang cukup banyak serta berbagai pekerjaan administrasi, dengan membeli Unit Penyertaan BATAVIA CHINA IMPACT SHARIA EQUITY USD, maka Pemegang Unit Penyertaan tersebut bebas dari pekerjaan tersebut.
- e. Dewan Pengawas Syariah Manajer Investasi akan melakukan pengawasan terhadap pengelolaan BATAVIA CHINA IMPACT SHARIA EQUITY USD sehingga tidak melanggar Prinsip-prinsip Syariah di Pasar Modal. Selain itu, Dewan Pengawas Syariah dapat juga membantu Tim Pengelola Investasi BATAVIA CHINA IMPACT SHARIA EQUITY USD dalam hal aspek investasi berdasarkan Prinsip-Prinsip Syariah di Pasar Modal.

8.2. RISIKO INVESTASI

Semua investasi, termasuk investasi dalam Reksa Dana, memiliki risiko. Risiko yang melekat pada BATAVIA CHINA IMPACT SHARIA EQUITY USD meliputi:

1. Risiko Pasar dan Risiko Berkurangnya Nilai Aktiva Bersih Setiap Unit Penyertaan

Perubahan kondisi ekonomi dan politik, fluktuasi harga, suku bunga, nilai tukar, perubahan kebijakan ekonomi, dapat mempengaruhi kinerja perusahaan-perusahaan yang tercatat pada bursa Efek, yang pada akhirnya dapat mempengaruhi portofolio investasi BATAVIA CHINA IMPACT SHARIA EQUITY USD.

Pemegang Unit Penyertaan menghadapi risiko berkurangnya nilai investasi akibat fluktuasi harga Efek ekuitas dalam portofolio BATAVIA CHINA IMPACT SHARIA EQUITY USD. Risiko ini dapat diminimalisir dengan menerapkan strategi diversifikasi portofolio sesuai dengan kebijakan investasi.

2. Risiko Likuiditas

Penjualan kembali (pelunasan) tergantung kepada likuiditas dari portofolio atau kemampuan dari Manajer Investasi untuk membeli kembali (melunasi) dengan menyediakan uang tunai. Apabila seluruh atau sebagian besar Pemegang Unit Penyertaan secara serentak melakukan Penjualan Kembali kepada Manajer Investasi, maka hal ini dapat menyebabkan Manajer Investasi tidak mampu menyediakan uang

tunai seketika untuk melunasi Penjualan Kembali Unit Penyertaan tersebut. Dalam hal terjadi keadaan *force majeure*, yang berada di luar kontrol Manajer Investasi, yang menyebabkan sebagian besar atau seluruh harga Efek yang tercatat di Bursa Efek turun secara drastis dan mendadak (*crash*) atau terjadinya kegagalan pada sistem perdagangan dan penyelesaian transaksi, maka keadaan tersebut akan mengakibatkan portofolio investasi dari BATAVIA CHINA IMPACT SHARIA EQUITY USD terkoreksi secara material dan Penjualan Kembali dapat dihentikan untuk sementara sesuai dengan ketentuan dalam Kontrak Investasi Kolektif BATAVIA CHINA IMPACT SHARIA EQUITY USD dan Peraturan OJK.

3. Risiko Pihak Ketiga (Wanprestasi)

Risiko yang terjadi bila pihak-pihak yang terkait dengan BATAVIA CHINA IMPACT SHARIA EQUITY USD, seperti pialang/broker, bank kustodian, PT Kliring Penjaminan Efek Indonesia, bank tempat BATAVIA CHINA IMPACT SHARIA EQUITY USD melakukan penempatan dana atau pihak-pihak terkait lainnya yang berhubungan dengan BATAVIA CHINA IMPACT SHARIA EQUITY USD mengalami wanprestasi sehingga dapat mempengaruhi Nilai Aktiva Bersih Reksa Dana BATAVIA CHINA IMPACT SHARIA EQUITY USD .

4. Risiko Perubahan Peraturan

Perubahan hukum dan peraturan perundang-undangan yang berlaku dan/atau perubahan atau perbedaan interpretasi peraturan perundang-undangan yang material terutama di bidang perpajakan baik di dalam maupun di luar negeri, atau peraturan khususnya di bidang Pasar Uang dan Pasar Modal dapat mempengaruhi tingkat pengembalian dan hasil investasi yang akan diterima oleh BATAVIA CHINA IMPACT SHARIA EQUITY USD dan penghasilan yang mungkin diperoleh Pemegang Unit Penyertaan.

5. Risiko Pembubaran dan Likuidasi Reksa Dana

Pemegang Unit Penyertaan menghadapi risiko pembubaran dan likuidasi BATAVIA CHINA IMPACT SHARIA EQUITY USD apabila BATAVIA CHINA IMPACT SHARIA EQUITY USD memenuhi salah satu kondisi yang tercantum dalam Pasal 45 POJK Tentang Reksa Dana Berbentuk Kontrak Investasi Kolektif *juncto* Pasal 68 POJK Tentang Reksa Dana Syariah serta Kontrak Investasi Kolektif BATAVIA CHINA IMPACT SHARIA EQUITY USD dimana Manajer Investasi wajib membubarkan dan melikuidasi BATAVIA CHINA IMPACT SHARIA EQUITY USD apabila salah satu kondisi dalam Peraturan dan Kontrak Investasi Kolektif BATAVIA CHINA IMPACT SHARIA EQUITY USD tersebut terpenuhi.

6. Risiko Nilai Tukar

Dalam hal BATAVIA CHINA IMPACT SHARIA EQUITY USD berinvestasi pada Efek Syariah dalam denominasi selain Dolar Amerika Serikat, perbedaan/perubahan nilai tukar mata uang selain Dolar Amerika Serikat terhadap mata uang Dolar Amerika Serikat yang timbul dari transaksi efek luar negeri yang merupakan portofolio dari BATAVIA CHINA IMPACT SHARIA EQUITY USD, dapat berpengaruh terhadap Nilai Aktiva Bersih (NAB) dari BATAVIA CHINA IMPACT SHARIA EQUITY USD.

7. Risiko Efek Luar Negeri

Investasi ke luar negeri melibatkan risiko-risiko, termasuk risiko yang berkaitan dengan mata uang asing, keterbatasan likuiditas, perbedaan regulasi dengan negara lain, dan kemungkinan adanya volatilitas yang besar yang disebabkan faktor negatif dari perkembangan politik, ekonomi atau lainnya. Risiko-risiko ini relatif lebih tinggi untuk investasi di negara berkembang atau pasar modal yang lebih kecil.

BAB IX
ALOKASI BIAYA DAN IMBALAN JASA

Dalam kegiatan pengelolaan BATAVIA CHINA IMPACT SHARIA EQUITY USD terdapat biaya-biaya yang harus dikeluarkan oleh BATAVIA CHINA IMPACT SHARIA EQUITY USD, Pemegang Unit Penyertaan, maupun Manajer Investasi. Perincian biaya-biaya dan alokasinya adalah sebagai berikut:

9.1. BIAYA YANG DIBEBANKAN KEPADA BATAVIA CHINA IMPACT SHARIA EQUITY USD

- a. Imbalan jasa Manajer Investasi sebesar maksimum sesuai dengan butir 9.5;
- b. Imbalan jasa Bank Kustodian sebesar maksimum sesuai dengan butir 9.5;
- c. Biaya Pihak Ketiga termasuk namun tidak terbatas pada biaya penyedia indeks sesuai dengan peraturan yang berlaku sepanjang untuk kepentingan BATAVIA CHINA IMPACT SHARIA EQUITY USD
- d. Biaya transaksi Efek dan registrasi Efek;
- e. Biaya pencetakan dan distribusi pembaharuan prospektus, termasuk laporan keuangan tahunan yang disertai dengan laporan Akuntan yang terdaftar di OJK dengan pendapat yang lazim, kepada Pemegang Unit Penyertaan setelah BATAVIA CHINA IMPACT SHARIA EQUITY USD dinyatakan Efektif oleh OJK;
- f. Biaya pemberitahuan, termasuk biaya pemasangan berita/pemberitahuan di surat kabar mengenai rencana perubahan Kontrak Investasi Kolektif dan/atau prospektus (jika ada) dan perubahan Kontrak Investasi Kolektif setelah BATAVIA CHINA IMPACT SHARIA EQUITY USD dinyatakan Efektif oleh OJK;
- g. Biaya jasa Auditor yang memeriksa laporan keuangan tahunan BATAVIA CHINA IMPACT SHARIA EQUITY USD;
- h. Biaya-biaya yang dikenakan oleh penyedia jasa sistem pengelolaan investasi terpadu untuk pendaftaran dan penggunaan sistem terkait serta sistem dan/atau instrumen penunjang lainnya yang diwajibkan oleh peraturan perundang-undangan dan/atau kebijakan OJK (jika ada);
- i. Biaya asuransi (jika ada); dan
- j. Pengeluaran pajak berkenaan dengan pembayaran imbalan jasa dan biaya-biaya di atas (jika ada).

Manajer Investasi tidak melakukan pemotongan zakat atas kekayaan BATAVIA CHINA IMPACT SHARIA EQUITY USD yang dibebankan kepada BATAVIA CHINA IMPACT SHARIA EQUITY USD.

9.2. BIAYA YANG DIBEBANKAN KEPADA MANAJER INVESTASI

- a. Biaya persiapan pembentukan BATAVIA CHINA IMPACT SHARIA EQUITY USD, yaitu biaya pembuatan Kontrak Investasi Kolektif, pembuatan dan distribusi Prospektus Awal dan penerbitan dokumen-dokumen yang diperlukan, termasuk imbalan jasa Konsultan Hukum, Notaris dan Dewan Pengawas Syariah yang diperlukan sampai mendapatkan pernyataan Efektif dari OJK;
- b. Biaya administrasi pengelolaan portofolio BATAVIA CHINA IMPACT SHARIA EQUITY USD, yaitu biaya telepon, faksimili, fotokopi dan transportasi;
- c. Biaya pemasaran, termasuk biaya pencetakan brosur, biaya promosi dan iklan BATAVIA CHINA IMPACT SHARIA EQUITY USD;
- d. Biaya pencetakan dan biaya distribusi Formulir Profil Pemodal, Formulir Pemesanan Pembelian Unit Penyertaan (jika ada), Formulir Penjualan Kembali Unit Penyertaan (jika ada) dan Formulir Pengalihan Investasi (Jika ada); dan
- e. Imbalan jasa Konsultan Hukum, Akuntan, Notaris dan beban lainnya kepada pihak ketiga (jika ada) berkenaan dengan pembubaran BATAVIA CHINA IMPACT SHARIA EQUITY USD dan likuidasi atas harta kekayaannya.

9.3. BIAYA YANG DIBEBANKAN KEPADA PEMEGANG UNIT PENYERTAAN

- a. Biaya Pembelian Unit Penyertaan (*subscription fee*) adalah maksimum sebesar 2,5% (dua koma lima persen) dari nilai transaksi Pembelian Unit Penyertaan, yang dikenakan pada saat Pemegang Unit Penyertaan melakukan Pembelian Unit Penyertaan BATAVIA CHINA IMPACT SHARIA EQUITY USD. Dalam hal Pembelian Unit Penyertaan dilakukan melalui Agen Penjual Efek Reksa Dana yang ditunjuk oleh Manajer Investasi (jika ada), maka biaya Pembelian Unit Penyertaan yang dikenakan adalah sebesar minimum 1% (satu persen) dari nilai transaksi Pembelian Unit Penyertaan BATAVIA CHINA IMPACT SHARIA EQUITY USD. Biaya Pembelian dibukukan sebagai pendapatan Manajer Investasi dan/atau Agen Penjual Efek Reksa Dana yang ditunjuk oleh Manajer Investasi (jika ada) yang diatur dalam perjanjian tersendiri;
- b. Biaya Penjualan Kembali Unit Penyertaan (*redemption fee*) adalah maksimum sebesar 1% (satu persen) dari nilai transaksi Penjualan Kembali Unit Penyertaan, yang dikenakan pada saat Pemegang Unit Penyertaan melakukan Penjualan Kembali sebagian atau seluruh Unit Penyertaan BATAVIA CHINA IMPACT SHARIA EQUITY USD yang dimilikinya. Biaya Penjualan Kembali dibukukan sebagai pendapatan Manajer Investasi dan/atau Agen Penjual Efek Reksa Dana yang ditunjuk oleh Manajer Investasi (jika ada) yang diatur dalam perjanjian tersendiri;
- c. Biaya Pengalihan Investasi (*switching fee*) adalah maksimum sebesar 1% (satu persen) dari nilai transaksi Pengalihan Investasi, yang dikenakan pada saat Pemegang Unit Penyertaan mengalihkan investasinya antara Reksa Dana yang dikelola oleh Manajer Investasi dengan denominasi yang sama dan menyediakan fasilitas Pengalihan Investasi. Biaya Pengalihan Investasi dibukukan sebagai pendapatan Manajer Investasi dan/atau Agen Penjual Efek Reksa Dana yang ditunjuk oleh Manajer Investasi (jika ada) yang diatur dalam perjanjian tersendiri.
- d. Biaya penerbitan dan distribusi laporan-laporan Reksa Dana sebagaimana dimaksud dalam POJK Tentang Pelaporan dan Pedoman Akuntansi dan Surat Konfirmasi Kepemilikan Unit Penyertaan yang timbul setelah BATAVIA CHINA IMPACT SHARIA EQUITY USD dinyatakan Efektif oleh OJK, dalam hal Pemegang Unit Penyertaan meminta penyampaian laporan-laporan Reksa Dana dan Surat Konfirmasi Kepemilikan Unit Penyertaan tersebut secara tercetak (jika ada);
- e. Semua biaya bank, termasuk biaya pemindahbukuan/transfer (jika ada) sehubungan dengan Pembelian dan Penjualan Kembali yang dilakukan oleh Pemegang Unit Penyertaan dan pengembalian sisa uang milik calon Pemegang Unit Penyertaan yang Pembelian Unit Penyertaannya ditolak seluruhnya atau sebagian serta pembagian hasil investasi (jika ada) ke rekening atas nama Pemegang Unit Penyertaan; dan
- f. Pajak-pajak berkenaan dengan Pemegang Unit Penyertaan dan biaya-biaya di atas (jika ada).

- 9.4. Biaya Konsultan Hukum, biaya Notaris, biaya Akuntan, biaya Konsultan Pajak dan/atau biaya pihak lain menjadi beban Manajer Investasi dan/atau Bank Kustodian dan/atau BATAVIA CHINA IMPACT SHARIA EQUITY USD sesuai dengan pihak yang memperoleh manfaat atau yang melakukan kesalahan sehingga diperlukan jasa profesi/pihak dimaksud.

9.5. ALOKASI BIAYA

JENIS BIAYA	%	KETERANGAN
Dibebankan kepada BATAVIA CHINA IMPACT SHARIA EQUITY USD : a. Imbalan Jasa Manajer Investasi b. Imbalan Jasa Bank Kustodian	Maks. 3% Maks.0,20%	per tahun yang dihitung secara harian dari Nilai Aktiva Bersih BATAVIA CHINA IMPACT SHARIA EQUITY USD berdasarkan 365 (tiga ratus enam puluh lima) Hari Kalender per tahun dan dibayarkan setiap bulan.
Dibebankan kepada Pemegang Unit Penyertaan: a. Biaya Pembelian Unit Penyertaan (<i>subscription fee</i>) b. Biaya Penjualan Kembali Unit Penyertaan (<i>redemption fee</i>) c. Biaya Pengalihan Investasi (<i>switching fee</i>) d. Biaya penerbitan dan distribusi laporan-laporan Reksa Dana sebagaimana dimaksud dalam POJK Tentang Pelaporan dan Pedoman Akuntansi dan Surat Konfirmasi Kepemilikan Unit Penyertaan e. Biaya bank	Maks. 2,5% Maks. 1% Maks. 1% jika ada jika ada	Dari jumlah nilai Pembelian Unit Penyertaan yang dilakukan dan dibukukan sebagai pendapatan Manajer Investasi dan/atau Agen Penjual yang ditunjuk oleh Manajer Investasi (jika ada) yang diatur dalam perjanjian tersendiri. Dalam hal Pembelian Unit Penyertaan dilakukan melalui Agen Penjual Efek Reksa Dana yang ditunjuk oleh Manajer Investasi (jika ada), maka biaya Pembelian Unit Penyertaan yang dikenakan adalah sebesar minimum 1% (satu persen) dari nilai transaksi Pembelian Unit Penyertaan BATAVIA CHINA IMPACT SHARIA EQUITY USD Dari jumlah nilai Penjualan Kembali Unit Penyertaan yang dilakukan dan dibukukan sebagai pendapatan Manajer Investasi dan/atau Agen Penjual yang ditunjuk oleh Manajer Investasi (jika ada) yang diatur dalam perjanjian tersendiri Dari jumlah nilai Pengalihan Investasi yang dilakukan dan dibukukan sebagai pendapatan Manajer Investasi dan/atau Agen Penjual yang ditunjuk oleh Manajer Investasi (jika ada) yang diatur dalam perjanjian tersendiri.

f. Pajak-pajak yang dikenakan dengan Pemegang Unit Penyertaan dan biaya-biaya di atas	jika ada	
---	----------	--

Biaya-biaya di atas belum termasuk pengenaan pajak sesuai ketentuan peraturan perundang-undangan yang berlaku di Indonesia.

BAB X

HAK-HAK PEMEGANG UNIT PENYERTAAN

Dengan tunduk pada syarat-syarat sesuai tertulis dalam Kontrak Investasi Kolektif, setiap Pemegang Unit Penyertaan BATAVIA CHINA IMPACT SHARIA EQUITY USD mempunyai hak-hak sebagai berikut :

a. Hak Mendapatkan Surat Konfirmasi Kepemilikan Unit Penyertaan BATAVIA CHINA IMPACT SHARIA EQUITY USD

Setiap Pemegang Unit Penyertaan akan mendapatkan Surat Konfirmasi Kepemilikan Unit Penyertaan BATAVIA CHINA IMPACT SHARIA EQUITY USD berupa surat konfirmasi pelaksanaan perintah Pembelian dan/atau Penjualan Kembali dan/atau Pengalihan Investasi oleh Pemegang Unit Penyertaan. Surat Konfirmasi Kepemilikan Unit Penyertaan diterbitkan oleh Bank Kustodian dan akan tersedia bagi Pemegang Unit Penyertaan melalui fasilitas AKSes yang disediakan oleh penyedia jasa Sistem Pengelolaan Investasi Terpadu (S-INVEST) paling lambat 7 (tujuh) Hari Bursa setelah :

- (i) Unit Penyertaan diterbitkan oleh Bank Kustodian dengan ketentuan Formulir Pemesanan Pembelian Unit Penyertaan BATAVIA CHINA IMPACT SHARIA EQUITY USD dari Pemegang Unit Penyertaan telah lengkap dan diterima dengan baik oleh Manajer Investasi atau Agen Penjual yang ditunjuk oleh Manajer Investasi (jika ada) (*in complete application*) dan pembayaran diterima dengan baik oleh Bank Kustodian (*in good fund*) serta disetujui oleh Manajer Investasi;
- (ii) Diterimanya perintah pembelian kembali Unit Penyertaan dengan ketentuan Formulir Penjualan Kembali Unit Penyertaan BATAVIA CHINA IMPACT SHARIA EQUITY USD dari Pemegang Unit Penyertaan telah lengkap dan diterima dengan baik (*in complete application*) oleh Manajer Investasi atau Agen Penjual yang ditunjuk oleh Manajer Investasi (jika ada) serta disetujui oleh Manajer Investasi;
- (iii) Diterimanya perintah pengalihan Investasi dalam BATAVIA CHINA IMPACT SHARIA EQUITY USD dengan ketentuan Formulir Pengalihan Investasi oleh Pemegang Unit Penyertaan telah lengkap dan diterima dengan baik (*in complete application*) oleh Manajer Investasi atau Agen Penjual yang ditunjuk oleh Manajer Investasi (jika ada) serta disetujui oleh Manajer Investasi dan diberitahukan secara tertulis oleh Manajer Investasi kepada Bank Kustodian.

Dalam hal Pemegang Unit Penyertaan secara khusus melakukan permintaan Surat Konfirmasi Kepemilikan Unit Penyertaan secara tercetak, kepada Manajer Investasi atau Agen Penjual Efek Reksa Dana yang ditunjuk oleh Manajer Investasi, Surat Konfirmasi Kepemilikan Unit Penyertaan akan diproses sesuai dengan SEOJK tentang Tata Cara Penyampaian Surat atau Bukti Konfirmasi dan Laporan Berkala Reksa Dana secara Elektronik melalui Sistem Pengelolaan Investasi Terpadu.

Surat Konfirmasi Kepemilikan Unit Penyertaan akan menyatakan antara lain jumlah Unit Penyertaan yang dibeli dan dijual kembali, investasi yang dialihkan dan dimiliki serta Nilai Aktiva Bersih setiap Unit Penyertaan pada saat Unit Penyertaan tersebut dibeli dan dijual kembali serta investasi dialihkan.

b. Hak Untuk Memperoleh Pembagian Hasil Investasi

Pemegang Unit Penyertaan mempunyai hak untuk memperoleh pembagian hasil investasi sesuai dengan Kebijakan Pembagian Hasil Investasi.

c. Hak Untuk Menjual Kembali Sebagian Atau Seluruh Unit Penyertaan BATAVIA CHINA IMPACT SHARIA EQUITY USD

Pemegang Unit Penyertaan mempunyai hak untuk menjual kembali sebagian atau seluruh Unit Penyertaan kepada Manajer Investasi.

d. Hak Mengalihkan Investasinya Antara Reksa Dana Yang Dikelola Oleh Manajer Investasi Yang memiliki Fasilitas Pengalihan Investasi.

Pemegang Unit Penyertaan mempunyai hak untuk mengalihkan investasinya antara Reksa Dana yang dikelola oleh Manajer Investasi dengan denominasi yang sama dan memiliki fasilitas Pengalihan Investasi.

e. Hak Untuk Memperoleh Informasi Mengenai Nilai Aktiva Bersih Harian per Unit Penyertaan dan Kinerja BATAVIA CHINA IMPACT SHARIA EQUITY USD

Setiap Pemegang Unit Penyertaan mempunyai hak untuk mendapatkan informasi mengenai Nilai Aktiva Bersih harian per Unit Penyertaan BATAVIA CHINA IMPACT SHARIA EQUITY USD yang dipublikasikan di harian tertentu.

f. Hak Untuk Memperoleh Laporan-Laporan Sebagaimana Dimaksud Dalam POJK Tentang Pelaporan dan Pedoman Akuntansi Reksa Dana

Pemegang Unit Penyertaan BATAVIA CHINA IMPACT SHARIA EQUITY USD berhak memperoleh laporan-laporan sebagaimana diatur dalam POJK Tentang Pelaporan dan Pedoman Akuntansi Reksa Dana antara lain:

- (i) Laporan Reksa Dana paling lambat pada hari ke-12 (kedua belas) bulan berikutnya yang memuat sekurang-kurangnya informasi sebagai berikut:
 - apabila pada bulan sebelumnya terdapat mutasi (Pembelian dan/atau Penjualan Kembali dan/atau Pengalihan Unit Penyertaan) atas jumlah Unit Penyertaan yang dimiliki oleh Pemegang Unit Penyertaan, memuat sekurang-kurangnya informasi sebagaimana dimaksud dalam POJK Tentang Pelaporan dan Pedoman Akuntansi Reksa Dana; atau
 - apabila pada bulan sebelumnya tidak terdapat mutasi (Pembelian dan/atau Penjualan Kembali dan/atau Pengalihan Unit Penyertaan) atas jumlah Unit Penyertaan yang dimiliki oleh Pemegang Unit Penyertaan, memuat sekurang-kurangnya:
 - (a) Nilai Aktiva Bersih per Unit Penyertaan pada akhir bulan;
 - (b) jumlah Unit Penyertaan yang dimiliki oleh Pemegang Unit Penyertaan;
 - (c) total nilai Unit Penyertaan yang dimiliki oleh Pemegang Unit Penyertaan; dan
 - (d) informasi bahwa tidak terdapat mutasi (Pembelian dan/atau Penjualan Kembali dan/atau Pengalihan Unit Penyertaan) atas Unit Penyertaan yang dimiliki oleh Pemegang Unit Penyertaan pada bulan sebelumnya;

Laporan Reksa Dana tersebut di atas akan tersedia bagi Pemegang Unit Penyertaan melalui fasilitas yang disediakan oleh penyedia jasa Sistem Pengelolaan Investasi Terpadu (S-INVEST).

Dalam hal Pemegang Unit Penyertaan meminta penyampaian Laporan Reksa Dana secara tercetak, Laporan Reksa Dana akan diproses sesuai dengan Surat Edaran OJK Nomor 1/SEOJK.04/2020 tentang Tata Cara Penyampaian Surat atau Bukti Konfirmasi dan Laporan Berkala Reksa Dana secara Elektronik melalui Sistem Pengelolaan Investasi Terpadu.

- (ii) Laporan Reksa Dana paling lambat pada hari ke-12 (dua belas) bulan Januari yang menggambarkan posisi rekening Pemegang Unit Penyertaan pada tanggal 31 Desember yang memuat sekurang-kurangnya informasi sebagaimana dimaksud dalam POJK Tentang Pelaporan dan Pedoman Akuntansi Reksa Dana.

Laporan Reksa Dana tersebut di atas akan tersedia bagi Pemegang Unit Penyertaan melalui fasilitas yang disediakan oleh penyedia jasa Sistem Pengelolaan Investasi Terpadu (S-INVEST).

Dalam hal Pemegang Unit Penyertaan meminta penyampaian Laporan Reksa Dana secara tercetak, Laporan Reksa Dana akan diproses sesuai dengan Surat Edaran OJK Nomor 1/SEOJK.04/2020 tentang Tata Cara Penyampaian Surat atau Bukti Konfirmasi dan Laporan Berkala Reksa Dana secara Elektronik melalui Sistem Pengelolaan Investasi Terpadu.

g. Hak Memperoleh Bagian Atas Hasil Likuidasi Secara Proporsional Sesuai Dengan Kepemilikan Unit Penyertaan dalam hal BATAVIA CHINA IMPACT SHARIA EQUITY USD Dibubarkan dan Dilikuidasi

Dalam hal BATAVIA CHINA IMPACT SHARIA EQUITY USD dibubarkan dan dilikuidasi maka hasil likuidasi harus dibagi secara proporsional menurut komposisi jumlah Unit Penyertaan yang dimiliki.

h. Hak Memperoleh Laporan Keuangan Tahunan Secara Periodik

Pemegang Unit Penyertaan berhak mendapatkan laporan keuangan BATAVIA CHINA IMPACT SHARIA EQUITY USD secara periodik yang telah diaudit oleh Akuntan yang terdaftar di OJK sekurang-kurangnya sekali dalam 1 (satu) tahun yang termuat dalam pembaharuan Prospektus.

BAB XI
PENDAPAT DARI SEGI HUKUM

Pendapat dari segi hukum akan disajikan pada halaman berikutnya.

No. Referensi: 0486/AM-3717121/AA-AR-sk/V/2021

7 Mei 2021

Kepada Yth.

PT Batavia Prosperindo Aset Manajemen

Gedung Chase Plaza, Lantai 12

Jalan Jendral Sudirman Kav. 21

Jakarta 12920

Perihal: Pendapat dari Segi Hukum Sehubungan dengan Pembentukan REKSA DANA BERBENTUK KONTRAK INVESTASI KOLEKTIF REKSA DANA SYARIAH BATAVIA CHINA IMPACT SHARIA EQUITY USD

Dengan hormat,

Saya, Adrianus Ardianto, Konsultan Hukum yang terdaftar di Otoritas Jasa Keuangan dengan Surat Tanda Terdaftar Profesi Penunjang Pasar Modal No. STTD.KH-33/PM.19/2018 tanggal 28 Maret 2018 dan merupakan anggota Himpunan Konsultan Hukum Pasar Modal dengan keanggotaan No. 200210, telah ditunjuk oleh PT Batavia Prosperindo Aset Manajemen berdasarkan Surat Direksi No. 112/DIR-BPAM/PD/V/2021 tanggal 5 Mei 2021, untuk bertindak sebagai Konsultan Hukum Independen sehubungan dengan pembentukan REKSA DANA BERBENTUK KONTRAK INVESTASI KOLEKTIF REKSA DANA SYARIAH BATAVIA CHINA IMPACT SHARIA EQUITY USD, sebagaimana termaktub dalam akta KONTRAK INVESTASI KOLEKTIF REKSA DANA SYARIAH BATAVIA CHINA IMPACT SHARIA EQUITY USD No. 09 tanggal 6 Mei 2021, dibuat di hadapan Ir. Nanette Cahyanie Handari Adi Warsito, S.H., notaris di Jakarta (selanjutnya disebut "Kontrak"), antara PT Batavia Prosperindo Aset Manajemen selaku manajer investasi (selanjutnya disebut "Manajer Investasi") dan PT Bank HSBC Indonesia selaku bank kustodian (selanjutnya disebut "Bank Kustodian"), di mana Manajer Investasi akan melakukan Penawaran Umum atas Unit Penyertaan REKSA DANA SYARIAH BATAVIA CHINA IMPACT SHARIA EQUITY USD secara terus menerus sampai dengan jumlah 1.000.000.000 (satu miliar) Unit Penyertaan. Setiap Unit Penyertaan REKSA DANA SYARIAH BATAVIA CHINA IMPACT SHARIA EQUITY USD mempunyai Nilai Aktiva Bersih awal per Unit Penyertaan sebesar USD 1,- (satu Dollar Amerika Serikat) pada hari pertama penawaran. Selanjutnya harga penjualan Unit Penyertaan REKSA DANA SYARIAH BATAVIA CHINA IMPACT SHARIA EQUITY USD ditetapkan berdasarkan Nilai Aktiva Bersih REKSA DANA SYARIAH BATAVIA CHINA IMPACT SHARIA EQUITY USD per Unit Penyertaan pada akhir Hari Bursa yang bersangkutan.

Prosperity Tower Level 6
District 8, SCBD Lot 28
Jl. Jend. Sudirman Kav. 52-53
Jakarta 12190

p +6221 50820 450 (Hunting)
f +6221 50820 451

Dasar Penerbitan Pendapat dari Segi Hukum

Pendapat dari Segi Hukum ini kami buat berdasarkan pemeriksaan dan penelitian atas dokumen-dokumen asli dan/atau salinan yang kami peroleh dari Manajer Investasi dan Bank Kustodian, serta pernyataan dan keterangan tertulis dari Direksi, Dewan Komisaris, wakil dan/atau pegawai dari Manajer Investasi dan Bank Kustodian sebagaimana termuat dalam Laporan Pemeriksaan Hukum Pembentukan REKSA DANA BERBENTUK KONTRAK INVESTASI KOLEKTIF REKSA DANA SYARIAH BATAVIA CHINA IMPACT SHARIA EQUITY USD Tanggal 7 Mei 2021 yang kami sampaikan dengan Surat kami No. Referensi: 0485/AM-3717121/AA-AR-sk/V/2021 tanggal 7 Mei 2021 yang merupakan bagian tidak terpisahkan dari Pendapat dari Segi Hukum ini.

Pendapat dari Segi Hukum ini kami berikan sehubungan dengan Pernyataan Pendaftaran dalam rangka Penawaran Umum REKSA DANA SYARIAH BATAVIA CHINA IMPACT SHARIA EQUITY USD yang diajukan oleh Manajer Investasi sesuai dengan Peraturan Otoritas Jasa Keuangan No. 23/POJK.04/2016 tanggal 13 Juni 2016 tentang Reksa Dana Berbentuk Kontrak Investasi Kolektif *juncto* Peraturan Otoritas Jasa Keuangan No. 2/POJK.04/2020 tanggal 8 Januari 2020 tentang Perubahan Atas Peraturan Otoritas Jasa Keuangan No. 23/POJK.04/2016 tentang Reksa Dana Berbentuk Kontrak Investasi Kolektif dan Peraturan Otoritas Jasa Keuangan Nomor 33/POJK.04/2019 tanggal 18 Desember 2019 tentang Penerbitan dan Persyaratan Reksa Dana Syariah.

Dalam menyusun Pendapat dari Segi Hukum ini, Konsultan Hukum memperhatikan ketentuan yang diatur dalam Peraturan Otoritas Jasa Keuangan Nomor: 66/POJK.04/2017 tanggal 22 Desember 2017 tentang Konsultan Hukum yang Melakukan Kegiatan di Pasar Modal dan dengan mengacu pada standar profesi Konsultan Hukum Pasar Modal yang diatur dalam Surat Keputusan Himpunan Konsultan Hukum Pasar Modal Nomor: Kep.02/HKHPM/VIII/2018 tanggal 8 Agustus 2018 tentang Standar Profesi Konsultan Hukum Pasar Modal beserta penjelasannya dan perubahan-perubahannya dan penggantinya yang mungkin ada di kemudian hari.

Lingkup Pendapat dari Segi Hukum

Lingkup Pendapat dari Segi Hukum ini adalah terbatas dan relevan terhadap perihal tersebut di atas, yang berlaku dan ada pada tanggal diterbitkannya Pendapat dari Segi Hukum ini, yaitu sebagai berikut:

1. Terhadap Manajer Investasi, meliputi:
 - a. Akta Pendirian dan Perubahan Anggaran Dasar;
 - b. Susunan Modal dan pemegang saham;
 - c. Maksud dan Tujuan;
 - d. Direksi dan Dewan Komisaris;

A

- e. Wakil Manajer Investasi Pengelola Investasi REKSA DANA SYARIAH BATAVIA CHINA IMPACT SHARIA EQUITY USD;
 - f. Dewan Pengawas Syariah;
 - g. Izin-Izin Sehubungan dengan Kegiatan Usaha;
 - h. Dokumen Operasional;
 - i. Surat Pernyataan atas Fakta-Fakta Yang Dianggap Material; dan
 - j. Pernyataan Kesesuaian Syariah.
2. Terhadap Bank Kustodian, meliputi:
- a. Akta Pendirian dan Anggaran Dasar Yang Berlaku;
 - b. Susunan Modal dan Pemegang Saham;
 - c. Susunan Direksi dan Dewan Komisaris;
 - d. Izin-Izin Sehubungan dengan Kegiatan Usaha;
 - e. Dokumen Operasional;
 - f. Penanggung Jawab Kegiatan di Bidang Keuangan Syariah;
 - g. Laporan tahunan dan bulanan Bank Kustodian;
 - h. Surat Pernyataan atas Fakta-Fakta yang Dianggap Material; dan
 - i. Pihak-Pihak Yang Berwenang Mewakili Bank Kustodian.
3. Terhadap Kontrak Investasi Kolektif, meliputi:
- a. Akta Kontrak Investasi Kolektif;
 - b. Penawaran Umum;
 - c. Penggantian Manajer Investasi dan/atau Bank Kustodian;
 - d. Pembubaran; dan
 - e. Penyelesaian Perselisihan.

Asumsi

Dalam melakukan pemeriksaan dan penelitian tersebut di atas, kami mengasumsikan bahwa:

1. selain dari dokumen-dokumen yang telah diterima, tidak ada dokumen-dokumen lain mengenai perubahan anggaran dasar terakhir, perubahan susunan pengurus terakhir, pembubaran dan likuidasi ataupun pencabutan/pembatalan/pembekuan perizinan, serta dokumen-dokumen lain yang berkaitan dengan pendirian, pengaturan, keberadaan dan pelaksanaan kegiatan usaha dari Manajer Investasi dan Bank Kustodian;
2. semua dokumen yang disampaikan secara langsung maupun elektronik dalam bentuk salinan atau *copy* adalah yang benar, lengkap dan sama dengan aslinya;
3. semua tanda tangan yang ada pada dokumen asli dari semua dokumen yang disampaikan, termasuk yang dibuat di hadapan atau oleh Notaris, adalah tanda tangan asli dari orang-orang yang mempunyai kewenangan dan kecakapan hukum untuk melakukan perbuatan hukum;

4. semua surat kuasa yang disebutkan atau dinyatakan dalam semua dokumen yang disampaikan baik asli maupun elektronik dalam bentuk salinan atau *copy*, adalah kuasa yang dapat dilaksanakan dan diberikan oleh dan kepada pihak yang berwenang dengan sah mewakili Manajer Investasi dan Bank Kustodian sesuai dengan anggaran dasarnya maupun ketentuan internal Manajer Investasi dan Bank Kustodian;
5. semua pernyataan mengenai atau sehubungan dengan fakta yang material untuk Pendapat dari Segi Hukum ini yang dimuat dalam dokumen-dokumen yang disampaikan adalah benar;
6. pernyataan-pernyataan dari masing-masing anggota Direksi, Dewan Komisaris, dan Tim Pengelola Investasi Manajer Investasi dan Bank Kustodian yang termuat dalam surat pernyataan, sebagaimana disebutkan dalam Pendapat dari Segi Hukum ini, dapat dimintakan pertanggungjawabannya baik secara pidana maupun perdata;
7. semua salinan dari akta notaris yang dibuat di hadapan atau oleh notaris sehubungan dengan pembentukan REKSA DANA SYARIAH BATAVIA CHINA IMPACT SHARIA EQUITY USD ini dibuat oleh notaris yang berwenang berdasarkan peraturan perundang-undangan yang berlaku termasuk peraturan perundang-undangan di bidang pasar modal;
8. semua perjanjian sebagaimana disebutkan dalam Pendapat dari Segi Hukum ini dibuat berdasarkan kesepakatan dan itikad baik sebagaimana dimaksud dalam pasal 1320 dan pasal 1338 Kitab Undang-undang Hukum Perdata; dan
9. semua pengungkapan informasi mengenai Efek termasuk Efek luar negeri yang akan menjadi portofolio investasi reksa dana adalah benar dan Efek tersebut dapat dibeli oleh reksa dana sesuai peraturan perundang-undangan yang berlaku, serta pembentukan dan penerbitannya telah sesuai dengan hukum negara yang mendasarinya.

Kualifikasi

Pendapat dari Segi Hukum ini kami berikan dengan kualifikasi-kualifikasi sebagai berikut:

1. Pendapat dari Segi Hukum ini hanya menyangkut pendapat dari aspek yuridis.
2. Pendapat dari Segi Hukum ini diberikan pada tanggal penerbitan Pendapat dari Segi Hukum ini, dan dapat menjadi tidak relevan lagi dalam hal terdapat pendapat, putusan, penetapan pengadilan/hakim yang berkekuatan hukum tetap, kebijakan umum maupun khusus yang diberlakukan oleh otoritas yang berwenang yang berbeda dengan Pendapat dari Segi Hukum ini, berlakunya kedaluwarsa/lewat waktu sesuai hukum yang berlaku.

3. Pendapat dari Segi Hukum ini diberikan terbatas untuk perihal di atas dan tidak dapat ditafsirkan atau dipergunakan untuk perihal lainnya.

Pendapat dari Segi Hukum

Berdasarkan hal-hal sebagaimana disebutkan di atas dan dengan berpedoman pada peraturan perundang-undangan yang berlaku, khususnya peraturan perundang-undangan di bidang pasar modal, kami sampaikan Pendapat dari Segi Hukum sebagai berikut:

1. Manajer Investasi adalah suatu perusahaan efek yang didirikan menurut dan berdasarkan peraturan perundang-undangan Negara Republik Indonesia, berkedudukan hukum di Jakarta Selatan dan telah memperoleh semua izin yang diperlukan untuk menjalankan kegiatan usahanya termasuk tetapi tidak terbatas pada izin usaha untuk melakukan kegiatan sebagai Manajer Investasi.
2. Anggaran Dasar Manajer Investasi yang berlaku pada tanggal diterbitkannya Pendapat dari Segi Hukum ini termaktub dalam akta Pernyataan Keputusan Rapat PT Batavia Prosperindo Aset Manajemen No. 37 tanggal 12 Maret 2008, yang telah memperoleh persetujuan dari Menteri Kehakiman dan Hak Asasi Manusia Republik Indonesia dengan Surat Keputusan No. AHU-39971.AH.01.02.Tahun 2008 tanggal 10 Juli 2008 *jis.* akta Pernyataan Keputusan Rapat PT Batavia Prosperindo Aset Manajemen No. 61 tanggal 15 September 2009, keduanya dibuat di hadapan Sugito Tedjamulja, S.H., notaris di Jakarta, yang telah diterima dan dicatat di dalam *database* Sistem Administrasi Badan Hukum Departemen Hukum dan Hak Asasi Manusia Republik Indonesia dengan Surat No. AHU-AH.01.10-16851 tanggal 5 Oktober 2009, akta Pernyataan Keputusan Pemegang Saham PT Batavia Prosperindo Aset Manajemen No. 03 tanggal 6 Juli 2011, yang telah diterima dan dicatat dalam *database* Sistem Administrasi Badan Hukum Kementerian Hukum dan Hak Asasi Manusia Republik Indonesia dengan Surat No. AHU-AH.01.10-19439 tanggal 18 Juli 2011, akta Pernyataan Keputusan Pemegang Saham PT Batavia Prosperindo Aset Manajemen No. 1 tanggal 5 November 2012, yang telah diterima dan dicatat dalam *database* Sistem Administrasi Badan Hukum Kementerian Hukum dan Hak Asasi Manusia Republik Indonesia dengan Surat No. AHU-AH.01.10-45330 tanggal 20 Desember 2012, akta Pernyataan Keputusan Pemegang Saham PT Batavia Prosperindo Aset Manajemen No. 45 tanggal 28 Desember 2012, yang telah diterima dan dicatat di dalam *database* Sistem Administrasi Badan Hukum Kementerian Hukum dan Hak Asasi Manusia Republik Indonesia dengan Surat No. AHU-AH.01.10-03421 tanggal 6 Februari 2013, akta Pernyataan Keputusan Pemegang Saham PT Batavia Prosperindo Aset Manajemen No. 1 tanggal 3 April 2014, yang telah diterima dan dicatat di dalam *database* Sistem Administrasi Badan Hukum Kementerian Hukum dan Hak Asasi Manusia Republik Indonesia dengan Surat No. AHU-00466.40.21.2014 tanggal 11 April 2014, akta Pernyataan Keputusan Pemegang

Saham PT Batavia Prosperindo Aset Manajemen No. 1 tanggal 19 Juli 2016, keenamnya dibuat di hadapan Lady Ita Larosa Boru Simanihuruk, S.H., M.Kn., notaris di Kabupaten Tangerang, yang telah diterima dan dicatat di dalam *database* Sistem Administrasi Badan Hukum Kementerian Hukum dan Hak Asasi Manusia Republik Indonesia dengan Surat No. AHU-AH.01.03-0065814 tanggal 21 Juli 2016 dan akta Pernyataan Keputusan Pemegang Saham Luar Biasa PT Batavia Prosperindo Aset Manajemen No. 04 tanggal 11 November 2019, dibuat di hadapan Yuke Reinata, S.H., M.Kn, notaris di Kota Tangerang Selatan, yang telah memperoleh persetujuan dari Menteri Hukum dan Hak Asasi Manusia Republik Indonesia dengan Surat Keputusan No. AHU-0099989.AH.01.02.Tahun 2019 tanggal 30 November 2019.

3. Susunan permodalan dan pemegang saham Manajer Investasi yang berlaku pada tanggal diterbitkannya Pendapat dari Segi Hukum ini sebagaimana termaktub dalam akta Pernyataan Keputusan Rapat PT Batavia Prosperindo Aset Manajemen No. 74 tanggal 13 Juli 2010, dibuat di hadapan Humberg Lie, S.H., S.E., M.Kn., notaris di Jakarta, yang telah diterima dan dicatat di dalam *database* Sistem Administrasi Badan Hukum Kementerian Hukum dan Hak Asasi Manusia Republik Indonesia dengan Surat Keputusan No. AHU-AH.01.10-24549 tanggal 30 September 2010 *jis.* akta Pernyataan Keputusan Pemegang Saham PT Batavia Prosperindo Aset Manajemen No. 18 tanggal 12 Desember 2012, yang telah diterima dan dicatat di dalam *database* Sistem Administrasi Badan Hukum Kementerian Hukum dan Hak Asasi Manusia Republik Indonesia dengan Surat Keputusan No. AHU-AH.01.10-00524 tanggal 4 Januari 2013, akta Pernyataan Keputusan Pemegang Saham PT Batavia Prosperindo Aset Manajemen No. 1 tanggal 3 April 2014, keduanya dibuat di hadapan Lady Ita Larosa Boru Simanihuruk, S.H., M.Kn., notaris di Jakarta, yang telah diterima dan dicatat di dalam *database* Sistem Administrasi Badan Hukum Kementerian Hukum dan Hak Asasi Manusia Republik Indonesia dengan Surat No. AHU-02570.40.19.2014 tanggal 11 April 2014 2014, akta Jual Beli Saham No. 35 tanggal 24 Juli 2018, dibuat di hadapan Yoke Reinata, S.H., M.Kn., notaris di Kota Tangerang yang telah memperoleh persetujuan Rapat Umum Pemegang Saham sebagaimana termaktub dalam akta Pernyataan Keputusan Rapat Umum Pemegang Saham Luar Biasa PT Batavia Prosperindo Aset Manajemen No. 34 tanggal 24 Juli 2018, dibuat di hadapan Yoke Reinata, S.H., M.Kn., notaris di Kota Tangerang, yang telah diterima dan dicatat di dalam Sistem Administrasi Badan Hukum Kementerian Hukum dan Hak Asasi Manusia Republik Indonesia dengan Surat No. AHU-AH.01.03-0196210 tanggal 26 Juli 2018 dan akta Jual Beli Saham No. 19 tanggal 29 September 2020 dan akta Jual Beli Saham No. 20 tanggal 29 September 2020, keduanya dibuat di hadapan Yoke Reinata, S.H., M.Kn., notaris di Kota Tangerang yang telah memperoleh persetujuan Rapat Umum Pemegang Saham sebagaimana termaktub dalam akta Pernyataan Keputusan Rapat Umum Pemegang Saham Luar Biasa PT Batavia Prosperindo Aset Manajemen No. 18 tanggal 29 September 2020, dibuat di hadapan Yoke Reinata, S.H., M.Kn, notaris di Kota Tangerang, yang telah diterima dan dicatat di dalam Sistem

Administrasi Badan Hukum Kementerian Hukum dan Hak Asasi Manusia Republik Indonesia dengan Surat No. AHU-AH.01.03-0393375 tanggal 1 Oktober 2020, adalah sebagai berikut:

Keterangan	Nilai Nominal Rp 500.000,- per Saham		%
	Jumlah Saham	Rupiah	
Modal Dasar	240.000	120.000.000.000	
Modal Ditempatkan dan Disetor	97.465	48.732.500.000	100
Pemegang Saham:			
1. PT Batavia Prosperindo Internasional	79.998	39.999.000.000	82,079
2. Ny. Lilis Setiadi	8.890	4.445.000.000	9,121
3. Tn. Yulius Manto	4.678	2.339.000.000	4,800
4. Tn. Prihatmo Hari Mulyanto	975	487.500.000	1,000
5. Tn. Rinaldi Lukita Handaya	1.462	731.000.000	1,500
6. PT Batavia Prosperindo Aset Manajemen - <i>Treasury Stock</i>	1.462	731.000.000	1,500
Jumlah Saham dalam Portepel	142.535	-	-

4. Anggota Direksi dan Dewan Komisaris Manajer Investasi yang sedang menjabat pada tanggal diterbitkannya Pendapat dari Segi Hukum ini adalah sebagai berikut:

No.	Nama	Jabatan	Akta Pengangkatan			Keterangan
			No.	Tanggal	Dibuat di hadapan	
1.	Lilis Setiadi L.	Direktur Utama	08	12 Februari 2020	Yoke Reinata, S.H., M.Kn., notaris di Kota Tangerang Selatan.	Diterima dan dicatat di dalam Sistem Administrasi
2.	Yulius Manto	Direktur	08	12 Februari 2020	Yoke Reinata, S.H., M.Kn., notaris di Kota Tangerang Selatan.	Badan Hukum Kementerian Hukum dan Hak Asasi Manusia Republik Indonesia
3.	Prihatmo Hari Mulyanto	Direktur	08	12 Februari 2020	Yoke Reinata, S.H., M.Kn., notaris di Kota Tangerang Selatan.	dengan Surat No. AHU-AH.01.03-0084682 tanggal 13 Februari 2020 dan telah didaftarkan dalam Daftar Perseroan
4.	Rinaldi Lukita Handaya	Direktur	08	12 Februari 2020	Yoke Reinata, S.H., M.Kn., notaris di Kota Tangerang Selatan.	No. AHU-0030187.AH.01.11. Tahun 2020 tanggal 13 Februari 2020.
5.	Irena Istary Iskandar	Komisaris	08	12 Februari 2020	Yoke Reinata, S.H., M.Kn., notaris di Kota Tangerang Selatan.	
6.	M. Arie Armand	Komisaris Independen	08	12 Februari 2020	Yoke Reinata, S.H., M.Kn., notaris di Kota Tangerang Selatan.	

Anggota Direksi dan Dewan Komisaris dari Manajer Investasi yang sedang menjabat, adalah sah karena diangkat sesuai dengan anggaran dasar Manajer Investasi serta peraturan perundang-undangan yang berlaku termasuk peraturan di bidang pasar modal khususnya mengenai Perusahaan Efek yang melakukan kegiatan usaha sebagai manajer investasi.

5. Tim Pengelola Investasi REKSA DANA SYARIAH BATAVIA CHINA IMPACT SHARIA EQUITY USD adalah sebagai berikut ini:

No.	Nama	Jabatan
1.	Rinaldi Lukita Handaya	Ketua
2.	Angky Hendra	Anggota
3.	Thomas Christianto Kaloko	Anggota
4.	Melissa Tjahjasurya	Anggota
5.	Fadil Kencana	Anggota
6.	Yohan Kurniawan	Anggota
7.	Wilim Hadiwijaya	Anggota

6. Semua anggota Direksi serta Tim Pengelola Investasi REKSA DANA SYARIAH BATAVIA CHINA IMPACT SHARIA EQUITY USD telah memiliki izin orang-perseorangan sebagai Wakil Manajer Investasi.
7. Anggota Direksi dan Dewan Komisaris dari Manajer Investasi serta Wakil Manajer Investasi pengelola investasi REKSA DANA SYARIAH BATAVIA CHINA IMPACT SHARIA EQUITY USD telah menyatakan bahwa anggota Direksi dan Dewan Komisaris dari Manajer Investasi serta Wakil Manajer Investasi pengelola investasi REKSA DANA SYARIAH BATAVIA CHINA IMPACT SHARIA EQUITY USD belum pernah dinyatakan pailit dan masing-masing mereka tidak pernah menjadi anggota Direksi, Komisaris atau Wakil Manajer Investasi yang dinyatakan bersalah menyebabkan suatu perseroan dinyatakan pailit atau pernah dihukum karena melakukan tindak pidana yang merugikan keuangan Negara Republik Indonesia.
8. Anggota Direksi dan Dewan Komisaris dari Manajer Investasi serta Wakil Manajer Investasi pengelola investasi REKSA DANA SYARIAH BATAVIA CHINA IMPACT SHARIA EQUITY USD telah menyatakan bahwa anggota Direksi dan Dewan Komisaris dari Manajer Investasi serta Wakil Manajer Investasi pengelola investasi REKSA DANA SYARIAH BATAVIA CHINA IMPACT SHARIA EQUITY USD tidak mempunyai jabatan rangkap pada perusahaan lain, anggota Dewan Komisaris dari Manajer Investasi tidak merangkap sebagai komisaris pada Perusahaan Efek lain dan Wakil Manajer Investasi pengelola investasi REKSA DANA SYARIAH BATAVIA CHINA IMPACT SHARIA EQUITY USD tidak sedang bekerja pada lebih dari 1 (satu) Perusahaan Efek dan/atau lembaga jasa keuangan lainnya pada tanggal diterbitkannya Pendapat dari Segi Hukum ini.

9. Anggota Direksi dan Dewan Komisaris dari Manajer Investasi serta Wakil Manajer Investasi pengelola investasi REKSA DANA SYARIAH BATAVIA CHINA IMPACT SHARIA EQUITY USD telah menyatakan bahwa anggota Direksi dan Dewan Komisaris dari Manajer Investasi serta Wakil Manajer Investasi pengelola investasi REKSA DANA SYARIAH BATAVIA CHINA IMPACT SHARIA EQUITY USD, tidak terlibat dalam perkara pidana, perdata, perpajakan, tata usaha negara, maupun kepailitan di muka badan peradilan di Indonesia.
10. Direksi Manajer Investasi telah menyatakan bahwa Manajer Investasi telah memenuhi kewajiban-kewajiban terkait ketenagakerjaan Manajer Investasi serta telah memenuhi ketentuan fungsi-fungsi Manajer Investasi sesuai dengan ketentuan peraturan perundang-undangan yang berlaku.
11. Direksi Manajer Investasi telah menyatakan bahwa Manajer Investasi tidak terlibat baik dalam perkara pidana, perdata, perpajakan, tata usaha negara maupun kepailitan di muka badan peradilan di Indonesia.
12. Manajer Investasi telah mempunyai Dewan Pengawas Syariah dalam melakukan kegiatan pengelolaan Reksa Dana Syariah.
13. Bank Kustodian adalah suatu bank umum berbentuk perseroan terbatas yang didirikan menurut dan berdasarkan peraturan perundang-undangan Negara Republik Indonesia, berkedudukan hukum di Jakarta Selatan dan telah memperoleh semua izin yang diperlukan untuk menjalankan kegiatan usahanya di Indonesia termasuk tetapi tidak terbatas pada persetujuan otoritas Pasar Modal untuk melakukan kegiatan sebagai Kustodian.
14. Anggaran Dasar Bank Kustodian sebagaimana terakhir diubah termaktub dalam akta Pernyataan Keputusan Rapat Perseroan Terbatas PT Bank HSBC Indonesia No. 136 tanggal 25 Mei 2018 dibuat di hadapan Dr. Irawan Soerodjo, S.H., M.Si., notaris di Jakarta, yang telah diterima dan dicatat di dalam Sistem Administrasi Badan Hukum Kementerian Hukum dan Hak Asasi Manusia Republik Indonesia dengan Surat No. AHU-AH.01.03-0214566 tanggal 8 Juni 2018.
15. Bank Kustodian telah menyatakan bahwa Bank Kustodian tidak sedang terlibat perkara perdata maupun pidana, ataupun dalam perselisihan administrasi dengan instansi pemerintah yang berwenang, atau berada dalam proses kepailitan yang dapat mempengaruhi secara material kedudukan atau kelangsungan usaha jasa kustodian dari Bank Kustodian dan tidak pernah dihukum karena melakukan tindak pidana yang merugikan keuangan Negara Republik Indonesia.

16. Bank Kustodian telah mempunyai Penanggung Jawab Kegiatan di Bidang Keuangan Syariah dalam melakukan kegiatan Kustodian Reksa Dana Syariah.
17. Bank Kustodian telah melaksanakan kewajiban terkait laporan Bank Umum sebagai Kustodian sebagaimana diatur dalam peraturan perundang-undangan di bidang pasar modal yang mengatur tentang laporan bank umum sebagai kustodian kecuali laporan aktivitas bulanan Bank Kustodian periode bulan April 2021 yang belum kami terima sampai dengan tanggal diterbitkannya Pendapat dari Segi Hukum.
18. Manajer Investasi dan Bank Kustodian telah menyatakan bahwa Manajer Investasi dan Bank Kustodian tidak terafiliasi satu sama lain.
19. Kontrak telah dibuat sesuai dengan peraturan perundang-undangan yang berlaku, khususnya peraturan perundang-undangan di bidang pasar modal yang mengatur tentang Reksa Dana Syariah Berbasis Efek Syariah Luar Negeri berbentuk kontrak investasi kolektif.
20. REKSA DANA SYARIAH BATAVIA CHINA IMPACT SHARIA EQUITY USD berlaku sejak ditetapkannya pernyataan efektif oleh Otoritas Jasa Keuangan (“OJK”) sampai dinyatakan bubar sesuai peraturan perundang-undangan yang berlaku.
21. Manajer Investasi telah memperoleh Pernyataan Kesesuaian Syariah atas penerbitan REKSA DANA SYARIAH BATAVIA CHINA IMPACT SHARIA EQUITY USD dari Dewan Pengawas Syariah Manajer Investasi.
22. Baik Manajer Investasi maupun Bank Kustodian mempunyai kecakapan hukum dan berwenang sepenuhnya untuk menandatangani Kontrak dan oleh karena itu kewajiban-kewajiban mereka masing-masing selaku para pihak dalam Kontrak adalah sah dan mengikat serta dapat dituntut pemenuhannya di muka badan peradilan yang berwenang. Setelah ditetapkannya pernyataan efektif oleh OJK, setiap pembeli Unit Penyertaan yang karena itu menjadi pemilik/Pemegang Unit Penyertaan terikat oleh Kontrak.
23. Pilihan penyelesaian perselisihan antara Manajer Investasi dan Bank Kustodian yang berhubungan dengan Kontrak menggunakan mekanisme arbitrase melalui Lembaga Alternatif Penyelesaian Sengketa (LAPS) di Sektor Jasa Keuangan yang telah memperoleh persetujuan dari OJK dengan syarat, ketentuan dan tata cara sebagaimana dimaksud dalam Peraturan Otoritas Jasa Keuangan Nomor: 61/POJK.07/2020 tanggal 14 Desember 2020 tentang Lembaga Alternatif Penyelesaian Sengketa di Sektor Jasa Keuangan.

a

24. Setiap Unit Penyertaan yang diterbitkan, ditawarkan dan dijual memberi hak kepada pemilik/pemegangnya yang terdaftar dalam daftar penyimpanan kolektif yang diselenggarakan oleh Bank Kustodian untuk menjalankan semua hak yang dapat dijalankan oleh seorang pemilik/Pemegang Unit Penyertaan.

Demikian Pendapat dari Segi Hukum ini kami berikan dengan sebenarnya selaku konsultan hukum yang independen dan tidak terafiliasi baik dengan Manajer Investasi maupun dengan Bank Kustodian dan kami bertanggung jawab atas isi Pendapat dari Segi Hukum ini.

Hormat kami,

ARDIANTO & MASNIARI



Adrianus Ardianto

Partner

STTD.KH-33/PM.22/2018

BAB XII
PENDAPAT AKUNTAN TENTANG LAPORAN KEUANGAN DAN
INFORMASI KEUANGAN TAMBAHAN

Laporan Keuangan Tahunan dan Pendapat Akuntan akan disajikan pada halaman berikutnya.

Reksa Dana Syariah Batavia China Impact Sharia Equity USD

Laporan keuangan
tanggal 31 Desember 2023
dan untuk tahun yang berakhir pada tanggal tersebut
beserta laporan auditor independen/

*Financial statements
as at December 31, 2023
and for the year then ended
with independent auditor's report*

**DAFTAR ISI/
CONTENTS**

	Halaman/ Page	
Surat Pernyataan Manajer Investasi		<i>Investment Manager Statement Letter</i>
Surat Pernyataan Bank Kustodian		<i>Custodian Bank Statement Letter</i>
Laporan Auditor Independen		<i>Independent Auditor's Report</i>
Laporan Keuangan		<i>Financial Statements</i>
Laporan Posisi Keuangan	1	<i>Statement of Financial Position</i>
Laporan Laba Rugi dan Penghasilan Komprehensif Lain	2	<i>Statement of Profit or Loss and Other Comprehensive Income</i>
Laporan Perubahan Aset Bersih	3	<i>Statement of Changes in Net Assets</i>
Laporan Arus Kas	4	<i>Statement of Cash Flows</i>
Laporan Sumber dan Penyaluran Dana Zakat	5	<i>Statement of Sources and Distribution of Zakat</i>
Laporan Sumber dan Penggunaan Dana Kebajikan	6	<i>Statement of Sources and Uses of Qardhul Hasan Funds</i>
Catatan atas Laporan Keuangan	7-33	<i>Notes to the Financial Statements</i>



**SURAT PERNYATAAN
MANAJER INVESTASI
TANGGUNG JAWAB ATAS
LAPORAN KEUANGAN
TANGGAL 31 DESEMBER 2023
DAN UNTUK TAHUN YANG BERAKHIR
PADA TANGGAL TERSEBUT**

**REKSA DANA SYARIAH BATAVIA
CHINA IMPACT SHARIA EQUITY USD**

**INVESTMENT MANAGER
STATEMENT LETTER
REGARDING THE RESPONSIBILITY
FOR THE FINANCIAL STATEMENTS
AS OF DECEMBER 31, 2023
AND FOR THE YEAR
THEN ENDED**

**REKSA DANA SYARIAH BATAVIA
CHINA IMPACT SHARIA EQUITY USD**

Kami yang bertanda tangan di bawah ini:

The Undersigned:

Manajer Investasi/ *Investment Manager*

Nama/ <i>Name</i>	:	Yulius Manto
Alamat Kantor/ <i>Office Address</i>	:	Gedung Chase Plaza, Lantai 12 Jl. Jend. Sudirman Kav.21 Jakarta 12920
Nomor Telepon/ <i>Telephone Number</i>	:	(021) 520 8390
Jabatan/ <i>Title</i>	:	Direktur/ <i>Director</i>
Nama/ <i>Name</i>	:	Prihatmo Hari Mulyanto
Alamat Kantor/ <i>Office Address</i>	:	Gedung Chase Plaza, Lantai 12 Jl. Jend. Sudirman Kav.21 Jakarta 12920
Nomor Telepon/ <i>Telephone Number</i>	:	(021) 520 8390
Jabatan/ <i>Title</i>	:	Direktur/ <i>Director</i>

Menyatakan bahwa:

Declare that:

1. Manajer Investasi bertanggung jawab atas penyusunan dan penyajian laporan keuangan **Reksa Dana Syariah Batavia China Impact Sharia Equity USD ("Reksa Dana")** sesuai dengan tugas dan tanggung jawab sebagai Manajer Investasi sebagaimana tercantum dalam Kontrak Investasi Kolektif Reksa Dana serta menurut peraturan dan perundangan yang berlaku.
 2. Laporan keuangan Reksa Dana telah disusun dan disajikan sesuai dengan Standar Akuntansi Keuangan di Indonesia.
1. *Investment Manager are responsible for the preparation and presentation of the financial statements of **Reksa Dana Syariah Batavia China Impact Sharia Equity USD ("the Mutual Fund")** in accordance with its duties and responsibilities as Investment Manager pursuant to the Collective Investment Contract of the Mutual Fund and the prevailing laws and regulations.*
 2. *The financial statements of the Mutual Fund have been prepared and presented in accordance with Indonesian Financial Accounting Standards.*

3. Sesuai dengan tugas dan tanggung jawab masing-masing pihak sebagaimana disebutkan dalam butir 1 di atas, Manajer Investasi menegaskan bahwa:
 - a. Semua informasi dalam laporan keuangan Reksa Dana telah dimuat secara lengkap dan benar.
 - b. Laporan keuangan Reksa Dana tidak mengandung informasi atau fakta material yang tidak benar, dan tidak menghilangkan informasi atau fakta material.
 4. Manajer Investasi bertanggung jawab atas sistem pengendalian internal Reksa Dana sesuai dengan tugas dan tanggung jawab sebagai Manajer Investasi sebagaimana tercantum dalam Kontrak Investasi Kolektif Reksa Dana, serta menurut peraturan dan perundangan yang berlaku.
3. *In line with its duties and responsibilities as stated in the clause 1 above, Investment Manager confirms that:*
 - a. *All information has been fully and correctly disclosed in the financial statements of the Mutual Fund.*
 - b. *The financial statements of the Mutual Fund do not contain false material information or fact, nor do they omit material information or fact.*
 4. *The Investment Manager is responsible for the Mutual Fund's internal control system in accordance with its duties and responsibilities as the Investment Manager as stated in the Collective Investment Contract of the Mutual Fund and the prevailing laws and regulations.*

Jakarta, 8 Maret 2024/ March 8, 2024
atas nama dan mewakili Manajer Investasi
on behalf of Investment Manager
PT Batavia Prosperindo Aset Manajemen



SEPULUH RIBU RUPIAH
2000
TEL. 20
METERAI
TEMPEL
F09D2ALX069796459

Yulius Manto
Direktur/ Director

Prihatmo Hari Mulyanto
Direktur/ Director



**SURAT PERNYATAAN BANK KUSTODIAN
TENTANG TANGGUNG JAWAB ATAS
LAPORAN KEUANGAN
TANGGAL 31 DESEMBER 2023 DAN
UNTUK TAHUN YANG BERAKHIR PADA
TANGGAL TERSEBUT**

**REKSA DANA SYARIAH BATAVIA CHINA IMPACT
SHARIA EQUITY USD**

Yang bertanda tangan dibawah ini:

Nama : Lenna Akmal
Alamat kantor : World Trade Center 3, Lt 8
Jl. Jend Sudirman Kav 29-31
Jakarta 12920
Telepon : 6221 - 52914928
Jabatan : Senior Vice President, Investor
Services Head

Bertindak berdasarkan Surat Kuasa tertanggal 12 Juli 2023 dengan demikian sah mewakili PT Bank HSBC Indonesia, menyatakan bahwa:

1. Sesuai dengan Surat Edaran Bapepam & LK No. SE-02/BL/2011 kepada seluruh Direksi Manajer Investasi Berbasis Kontrak Investasi Kolektif tertanggal 30 Maret 2011 dan Surat Otoritas Jasa Keuangan No. S-469/D.04/2013 tanggal 24 Desember 2013 perihal Laporan Keuangan Tahunan Produk Investasi Kolektif (KIK), PT Bank HSBC Indonesia ("Bank Kustodian"), dalam kapasitasnya sebagai bank kustodian dari **Reksa Dana Syariah Batavia China Impact Sharia Equity USD** ("Reksa Dana") bertanggung jawab terhadap penyusunan dan penyajian laporan keuangan Reksa Dana.
2. Laporan Keuangan Reksa Dana telah disusun dan disajikan sesuai dengan Standar Akuntansi Keuangan di Indonesia.
3. Bank Kustodian hanya bertanggungjawab atas Laporan Keuangan Reksa Dana ini sejauh kewajiban dan tanggungjawabnya sebagai Bank Kustodian Reksa Dana seperti ditentukan dalam Kontrak Investasi Kolektif.
4. Dengan memperhatikan alinea tersebut di atas, Bank Kustodian menegaskan bahwa:
 - a. Semua informasi yang diketahuinya dalam kapasitasnya sebagai Bank Kustodian Reksa Dana telah diberitahukan sepenuhnya dan dengan benar dalam Laporan Keuangan Tahunan Reksa Dana; dan

**CUSTODIAN BANK'S STATEMENT
REGARDING THE RESPONSIBILITY
FOR THE FINANCIAL STATEMENTS
AS OF DECEMBER 31, 2023 AND
FOR THE YEAR
THEN ENDED**

**REKSA DANA SYARIAH BATAVIA CHINA IMPACT
SHARIA EQUITY USD**

The undersigned:

Name : Lenna Akmal
Office address : World Trade Center 3, Lt 8
Jl. Jend Sudirman Kav 29-31
Jakarta 12920
Telephone : 6221 - 52914928
Designation : Senior Vice President, Investor
Services Head

Act based on Power of Attorney date Juli 12, 2023 therefore validly acting for and behalf of PT Bank HSBC Indonesia, declare that:

1. Pursuant to the Circular Letter of Bapepam & LK No. SE-02/BL/2011 addressed to all Directors of Investment Managers and Custodian Banks of Investment Contract dated 30 March 2011 and the Financial Services Authority Letter No. S-469/D.04/2013 dated 24 December 2013 regarding the Annual Financial Statements of Investment Product in form of Collective Investment Contract (CIC), PT Bank HSBC Indonesia (the "Custodian Bank"), In its capacity as the custodian bank of **Reksa Dana Syariah Batavia China Impact Sharia Equity USD** (the "Mutual Fund") is responsible for the preparation and presentation of the financial statements of the fund.
2. These financial statements of the Mutual Fund have been prepared and presented in accordance with Indonesian Financial Accounting Standards.
3. The Custodian Bank is only responsible for these Financial Statements of the Mutual Fund to the extent of its obligations and responsibilities as a Custodian Bank of the Mutual Fund as set out in the Collective Investment Contract.
4. Subject to the foregoing paragraphs, the Custodian Bank confirms that:
 - a. All information which is known to it in its capacity as Custodian Bank of the mutual Fund, has been fully and correctly disclosed in these Annual Financial Statements of the Fund; and

PT Bank HSBC Indonesia

World Trade Center (WTC) 3 Lantai 9 Jl. Jend. Sudirman Kav. 29-31, Karet, Setiabudi, Jakarta Selatan 12920
Telp: +62 21 2554 5800, Fax: +62 21 520 7580

PT Bank HSBC Indonesia berizin dan diawasi oleh Otoritas Jasa Keuangan (OJK).

- b. Laporan Keuangan Reksa Dana, berdasarkan pengetahuan terbaik Bank Kustodian, tidak berisi informasi atau fakta material yang salah, dan tidak menghilangkan informasi atau fakta yang material yang akan atau harus diketahuinya dalam kapasitasnya sebagai Bank Kustodian Reksa Dana.
- b. *These Financial Statements of the Fund do not, to the best of its knowledge, contain false material information or facts, nor do they omit material information or facts which would or should be known to it in its capacity as Custodian Bank of the Mutual Fund.*
5. Bank Kustodian bertanggung jawab atas sistem pengendalian internal dalam Reksa Dana, sesuai dengan kewajiban dan tanggung jawabnya seperti yang ditentukan dalam Kontrak Investasi Kolektif.
5. *The Custodian is responsible for internal control procedures of the Fund, in accordance with its obligations and responsibilities set out in the Collective Investment Contract.*

Jakarta, 8 Maret 2024/March 8, 2024

Untuk dan atas nama Bank Kustodian
For and on behalf of Custodian Bank
PT Bank HSBC Indonesia



Lenna Akmal
Senior Vice President, Investor Services Head



No. : 00528/2.1133/AU.1/09/0754-3/1/III/2024

LAPORAN AUDITOR INDEPENDEN

Pemegang Unit Penyertaan, Manajer Investasi dan
Bank Kustodian
Reksa Dana Syariah
Batavia China Impact Sharia Equity USD

Opini

Kami telah mengaudit laporan keuangan Reksa Dana Syariah Batavia China Impact Sharia Equity USD ("Reksa Dana"), yang terdiri dari laporan posisi keuangan tanggal 31 Desember 2023, serta laporan laba rugi dan penghasilan komprehensif lain, laporan perubahan aset bersih, dan laporan arus kas, laporan sumber dan penyaluran dana zakat, dan laporan sumber dan penggunaan dana kebijakan untuk tahun yang berakhir pada tanggal tersebut, serta catatan atas laporan keuangan, termasuk informasi kebijakan akuntansi material.

Menurut opini kami, laporan keuangan terlampir menyajikan secara wajar, dalam semua hal yang material, posisi keuangan Reksa Dana tanggal 31 Desember 2023, serta kinerja keuangan dan arus kasnya untuk tahun yang berakhir pada tanggal tersebut, sesuai dengan Standar Akuntansi Keuangan di Indonesia.

Basis Opini

Kami melaksanakan audit kami berdasarkan Standar Audit yang ditetapkan oleh Institut Akuntan Publik Indonesia. Tanggung jawab kami menurut standar tersebut diuraikan lebih lanjut dalam paragraf Tanggung Jawab Auditor terhadap Audit atas Laporan Keuangan pada laporan kami. Kami independen terhadap Reksa Dana berdasarkan ketentuan etika yang relevan dalam audit kami atas laporan keuangan di Indonesia, dan kami telah memenuhi tanggung jawab etika lainnya berdasarkan ketentuan tersebut. Kami yakin bahwa bukti audit yang telah kami peroleh adalah cukup dan tepat untuk menyediakan suatu basis bagi opini audit kami.

Tanggung Jawab Manajer Investasi dan Bank Kustodian dan Pihak yang Bertanggung Jawab atas Tata Kelola terhadap Laporan Keuangan

Manajer Investasi dan Bank Kustodian bertanggung jawab atas penyusunan dan penyajian wajar laporan keuangan tersebut sesuai dengan Standar Akuntansi Keuangan di Indonesia, dan atas pengendalian internal yang dianggap perlu oleh Manajer Investasi dan Bank Kustodian untuk memungkinkan penyusunan laporan keuangan yang bebas dari kesalahan penyajian material, baik yang disebabkan oleh kecurangan maupun kesalahan.

INDEPENDENT AUDITOR'S REPORT

*The Unit Holders, Investment Manager and
Custodian Bank
Reksa Dana Syariah
Batavia China Impact Sharia Equity USD*

Opinion

We have audited the financial statements of Reksa Dana Syariah Batavia China Impact Sharia Equity USD ("the Mutual Fund"), which comprise the statement of financial position as at December 31, 2023, and the statement of profit or loss and other comprehensive income, statement of changes in net asset and statement of cash flows, statement of sources and distribution of zakat and statement of sources and uses of qardhul hasan funds for the year then ended, and notes to the financial statements, including material accounting policy information.

In our opinion, the accompanying financial statements present fairly, in all material respects, the financial position of the Mutual Fund as at December 31, 2023, and its financial performance and its cash flows for the year then ended, in accordance with Indonesian Financial Accounting Standards.

Basis for Opinion

We conducted our audit in accordance with Standards on Auditing established by the Indonesian Institute of Certified Public Accountants. Our responsibilities under those standards are further described in the Auditor's Responsibilities for the Audit of the Financial Statements paragraph of our report. We are independent of the Mutual Fund in accordance with the ethical requirements that are relevant to our audit of the financial statements in Indonesia, and we have fulfilled our other ethical responsibilities in accordance with these requirements. We believe that the audit evidence we have obtained is sufficient and appropriate to provide a basis for our opinion.

Responsibilities of Investment Manager and Custodian Bank and Those Charged with Governance for the Financial Statements

Investment Manager and Custodian Bank are responsible for the preparation and fair presentation of the financial statements in accordance with Indonesian Financial Accounting Standards, and for such internal control as investment manager and custodian bank determines are necessary to enable the preparation of financial statements that are free from material misstatement, whether due to fraud or error.



Tanggung Jawab Manajer Investasi dan Bank Kustodian dan Pihak yang Bertanggung Jawab atas Tata Kelola terhadap Laporan Keuangan (Lanjutan)

Dalam penyusunan laporan keuangan, Manajer Investasi dan Bank Kustodian bertanggung jawab untuk menilai kemampuan Reksa Dana dalam mempertahankan kelangsungan usahanya, mengungkapkan, sesuai dengan kondisinya, hal-hal yang berkaitan dengan kelangsungan usaha, dan menggunakan basis akuntansi kelangsungan usaha, kecuali Manajer Investasi dan Bank Kustodian memiliki intensi untuk melikuidasi Reksa Dana atau menghentikan operasi, atau tidak memiliki alternatif yang realistis selain melaksanakannya.

Pihak yang bertanggung jawab atas tata kelola bertanggung jawab untuk mengawasi proses pelaporan keuangan Reksa Dana.

Tanggung Jawab Auditor terhadap Audit atas Laporan Keuangan

Tujuan kami adalah untuk memperoleh keyakinan memadai tentang apakah laporan keuangan secara keseluruhan bebas dari kesalahan penyajian material, baik yang disebabkan oleh kecurangan maupun kesalahan, dan untuk menerbitkan laporan auditor yang mencakup opini kami. Keyakinan memadai merupakan suatu tingkat keyakinan tinggi, namun bukan merupakan suatu jaminan bahwa audit yang dilaksanakan berdasarkan Standar Audit akan selalu mendeteksi kesalahan penyajian material ketika hal tersebut ada. Kesalahan penyajian dapat disebabkan oleh kecurangan maupun kesalahan dan dianggap material jika, baik secara individual maupun secara agregat, dapat diekspektasikan secara wajar akan memengaruhi keputusan ekonomi yang diambil oleh pengguna berdasarkan laporan keuangan tersebut.

Sebagai bagian dari suatu audit berdasarkan Standar Audit, kami menerapkan pertimbangan profesional dan mempertahankan skeptisisme profesional selama audit. Kami juga:

- Mengidentifikasi dan menilai risiko kesalahan penyajian material dalam laporan keuangan, baik yang disebabkan oleh kecurangan maupun kesalahan, mendesain dan melaksanakan prosedur audit yang responsif terhadap risiko tersebut, serta memperoleh bukti audit yang cukup dan tepat untuk menyediakan basis bagi opini kami. Risiko tidak terdeteksinya kesalahan penyajian material yang disebabkan oleh kecurangan lebih tinggi dari yang disebabkan oleh kesalahan, karena kecurangan dapat melibatkan kolusi, pemalsuan, penghilangan secara sengaja, pernyataan salah, atau pengabaian pengendalian internal.
- Memperoleh suatu pemahaman tentang pengendalian internal yang relevan dengan audit untuk mendesain prosedur audit yang tepat sesuai dengan kondisinya, tetapi bukan untuk tujuan menyatakan opini atas keefektifitasan pengendalian internal Reksa Dana.

Responsibilities of Investment Manager and Custodian Bank and Those Charged with Governance for the Financial Statements (Continued)

In preparing the financial statements, investment manager and custodian bank are responsible for assessing the Mutual Fund's ability to continue as a going concern, disclosing, as applicable, matters related to going concern and using the going concern basis of accounting unless investment manager and custodian bank either intends to liquidate the Mutual Fund or to cease operations, or has no realistic alternative but to do so.

Those charged with governance are responsible for overseeing the Mutual Fund's financial reporting process.

Auditor's Responsibilities for the Audit of the Financial Statements

Our objectives are to obtain reasonable assurance about whether the financial statements as a whole are free from material misstatement, whether due to fraud or error, and to issue an auditor's report that includes our opinion. Reasonable assurance is a high level of assurance, but is not a guarantee that an audit conducted in accordance with Standards on Auditing will always detect a material misstatement when it exists. Misstatements can arise from fraud or error and are considered material if, individually or in the aggregate, they could reasonably be expected to influence the economic decisions of users taken on the basis of these financial statements.

As part of an audit in accordance with Standards on Auditing, we exercise professional judgment and maintain professional skepticism throughout the audit. We also:

- *Identify and assess the risks of material misstatement of the financial statements, whether due to fraud or error, design and perform audit procedures responsive to those risks, and obtain audit evidence that is sufficient and appropriate to provide a basis for our opinion. The risk of not detecting a material misstatement resulting from fraud is higher than for one resulting from error, as fraud may involve collusion, forgery, intentional omissions, misrepresentations, or the override of internal control.*
- *Obtain an understanding of internal control relevant to the audit in order to design audit procedures that are appropriate in the circumstances, but not for the purpose of expressing an opinion on the effectiveness of the Company's internal control.*



Tanggung Jawab Auditor terhadap Audit atas Laporan Keuangan (Lanjutan)

- Mengevaluasi ketepatan kebijakan akuntansi yang digunakan serta kewajaran estimasi akuntansi dan pengungkapan terkait yang dibuat oleh Manajer Investasi dan Bank Kustodian.
- Menyimpulkan ketepatan penggunaan basis akuntansi kelangsungan usaha oleh Manajer Investasi dan Bank Kustodian dan, berdasarkan bukti audit yang diperoleh, apakah terdapat suatu ketidakpastian material yang terkait dengan peristiwa atau kondisi yang dapat menyebabkan keraguan signifikan atas kemampuan Reksa Dana untuk mempertahankan kelangsungan usahanya. Ketika kami menyimpulkan bahwa terdapat suatu ketidakpastian material, kami diharuskan untuk menarik perhatian dalam laporan auditor kami ke pengungkapan terkait dalam laporan keuangan atau, jika pengungkapan tersebut tidak memadai, harus menentukan apakah perlu untuk memodifikasi opini kami. Kesimpulan kami didasarkan pada bukti audit yang diperoleh hingga tanggal laporan auditor kami. Namun, peristiwa atau kondisi masa depan dapat menyebabkan Reksa Dana tidak dapat mempertahankan kelangsungan usaha.
- Mengevaluasi penyajian, struktur, dan isi laporan keuangan secara keseluruhan, termasuk pengungkapannya, dan apakah laporan keuangan mencerminkan transaksi dan peristiwa yang mendasarinya dengan suatu cara yang mencapai penyajian wajar.

Kami mengomunikasikan kepada pihak yang bertanggung jawab atas tata kelola mengenai, antara lain, ruang lingkup dan saat yang direncanakan atas audit, serta temuan audit signifikan, termasuk setiap defisiensi signifikan dalam pengendalian internal yang teridentifikasi oleh kami selama audit.

Auditor's Responsibilities for the Audit of the Financial Statements (Continued)

- *Evaluate the appropriateness of accounting policies used and the reasonableness of accounting estimates and related disclosures made by management.*
- *Conclude on the appropriateness of management's use of the going concern basis of accounting and, based on the audit evidence obtained, whether a material uncertainty exists related to events or conditions that may cast significant doubt on the Company's ability to continue as a going concern. If we conclude that a material uncertainty exists, we are required to draw attention in our auditor's report to the related disclosures in the financial statements or, if such disclosures are inadequate, to modify our opinion. Our conclusions are based on the audit evidence obtained up to the date of our auditor's report. However, future events or conditions may cause the Company to cease to continue as a going concern.*
- *Evaluate the overall presentation, structure and content of the financial statements, including the disclosures, and whether the financial statements represent the underlying transactions and events in a manner that achieves fair presentation.*

We communicate with those charged with governance regarding, among other matters, the planned scope and timing of the audit and significant audit findings, including any significant deficiencies in internal control that we identify during our audit.

Paul Hadiwinata, Hidajat, Arsono, Retno, Palilingan & Rekan

Retno Dwi Andani, S.E., Ak., CPA, CA
Registrasi Akuntan Publik/ *Public Accountant Registration No. AP.0754*



8 Maret 2024/ *March 8, 2024*

**REKSA DANA SYARIAH BATAVIA CHINA
IMPACT SHARIA EQUITY USD
LAPORAN POSISI KEUANGAN**
Per 31 Desember 2023

**REKSA DANA SYARIAH BATAVIA CHINA
IMPACT SHARIA EQUITY USD
STATEMENTS OF FINANCIAL POSITION**
As at December 31, 2023

(Dalam Dolar AS, kecuali dinyatakan lain)

(Stated in US Dollar, unless otherwise stated)

	<u>2023</u>	<u>Catatan/ Notes</u>	<u>2022</u>	
ASET				ASSETS
Portofolio efek				<i>Investment portfolios</i>
Efek bersifat ekuitas (harga perolehan USD 3,330,660.88 pada tahun 2023 dan nihil pada tahun 2022)	2,910,582.84	2c,2d,3,8	-	<i>Equities instruments (cost of USD 3,330,660.88 in 2023 and nil in 2022)</i>
Total portofolio efek	<u>2,910,582.84</u>		-	<i>Total investment portfolios</i>
Kas	143,484.59	2d,4	12,072.09	<i>Cash</i>
Piutang transaksi efek	32,041.16	2d,5	-	<i>Security transaction receivables</i>
Piutang bunga	5.85	2d,2f,6	0.29	<i>Interest receivables</i>
TOTAL ASET	<u>3,086,114.44</u>		<u>12,072.38</u>	TOTAL ASSETS
LIABILITAS				LIABILITIES
Beban akrual	13,610.35	2d,2f,7	1,559.02	<i>Accrued expenses</i>
Utang pajak	21,543.28	2g,9a	-	<i>Tax payable</i>
Utang pajak lainnya	147.49	2g,9b	-	<i>Other tax payable</i>
Utang lain lain	300.47	2d,2f	19.85	<i>Other payable</i>
TOTAL LIABILITAS	<u>35.601,59</u>		<u>1,578.87</u>	TOTAL LIABILITIES
TOTAL NILAI ASET BERSIH	<u>3,050,512.85</u>		<u>10,448.51</u>	TOTAL NET ASSETS VALUE
JUMLAH UNIT PENYERTAAN BEREDAR	4,756,328.4176	10	Nihil/Nil	TOTAL OUTSTANDING INVESTMENT UNITS
NILAI ASET BERSIH PER UNIT PENYERTAAN	<u>0.64</u>		<u>Tidak dapat dihitung /can not calculated</u>	NET ASSETS VALUE PER INVESTMENT UNIT

Catatan atas laporan keuangan terlampir merupakan bagian yang tidak terpisahkan dari laporan keuangan secara keseluruhan.

The accompanying notes to the financial statements form an integral part of these financial statements as a whole.

**REKSA DANA SYARIAH BATAVIA CHINA
IMPACT SHARIA EQUITY USD
LAPORAN LABA RUGI DAN PENGHASILAN
KOMPREHENSIF LAIN**

Untuk tahun yang berakhir pada tanggal
31 Desember 2023

**REKSA DANA SYARIAH BATAVIA CHINA
IMPACT SHARIA EQUITY USD
STATEMENTS OF PROFIT OR LOSS AND
OTHER COMPREHENSIVE INCOME**

For the year ended
December 31, 2023

(Dalam Dolar AS, kecuali dinyatakan lain)

(Stated in US Dollar, unless otherwise stated)

	<u>2023</u>	<u>Catatan/ Notes</u>	<u>2022</u>	
PENDAPATAN				INCOME
Pendapatan Investasi				<i>Investment Income</i>
Dividen	62,731.66	2d,2f	56,141.80	<i>Dividend</i>
Keuntungan (kerugian) investasi yang telah direalisasi	160,090.87	2d,2f	(8,001,990.75)	<i>Realized gain (loss) on investments</i>
(Kerugian) keuntungan investasi yang belum direalisasi	(470,122.11)	2d,2f	689,384.82	<i>Unrealized (loss) gain on investments</i>
Pendapatan Lainnya	39.41	2e	-	<i>Other</i>
TOTAL RUGI PENDAPATAN	<u>(247,260.17)</u>		<u>(7,256,464.13)</u>	TOTAL LOSS INCOME
BEBAN				EXPENSES
Beban Investasi				<i>Investment Expenses</i>
Beban pengelolaan investasi	(76,496.45)	2f,2h,11,14	(187,376.67)	<i>Investment management fees</i>
Beban kustodian	(3,059.83)	2f,12	(13,879.75)	<i>Custodian fees</i>
Beban lain-lain	(103,110.57)	2f,13	(172,935.02)	<i>Other expenses</i>
TOTAL BEBAN	<u>(182,666.85)</u>		<u>(374,191.44)</u>	TOTAL EXPENSES
RUGI SEBELUM PAJAK	<u>(429,927.02)</u>		<u>(7,630,655.57)</u>	LOSS BEFORE TAX
BEBAN PAJAK PENGHASILAN	(21,543.28)	2g,9c	-	INCOME TAX EXPENSE
RUGI TAHUN BERJALAN	<u>(451,470.30)</u>		<u>(7,630,655.57)</u>	LOSS CURRENT YEAR
PENGHASILAN KOMPREHENSIF LAIN TAHUN BERJALAN SETELAH PAJAK	<u>-</u>		<u>-</u>	OTHER COMPREHENSIVE INCOME CURRENT YEAR AFTER TAX
KERUGIAN KOMPREHENSIF TAHUN BERJALAN	<u>(451,470.30)</u>		<u>(7,630,655.57)</u>	COMPREHENSIVE LOSS CURRENT CURRENT YEAR

Catatan atas laporan keuangan terlampir merupakan bagian yang tidak terpisahkan dari laporan keuangan secara keseluruhan.

The accompanying notes to the financial statements form an integral part of these financial statements as a whole.

**REKSA DANA SYARIAH BATAVIA CHINA
IMPACT SHARIA EQUITY USD
LAPORAN PERUBAHAN ASET BERSIH**
Untuk tahun yang berakhir pada tanggal
31 Desember 2023

**REKSA DANA SYARIAH BATAVIA CHINA
IMPACT SHARIA EQUITY USD
STATEMENTS OF CHANGES IN NET ASSETS**
For the year ended
December 31, 2023

(Dalam Dolar AS, kecuali dinyatakan lain)

(Stated in US Dollar, unless otherwise stated)

	Transaksi dengan Pemegang Unit Penyertaan/ Transaction with Unit Holders	Total Penurunan Nilai Aset Bersih/ Total Decrease in Net Assets Value	Total Nilai Aset Bersih/ Total Net Asset Value	
Saldo per 1 Januari 2022	<u>35,368,600.00</u>	<u>(1,140,598.86)</u>	<u>34,228,001.14</u>	Balance as at January 1, 2022
Perubahan aset bersih pada tahun 2022				Changes in net assets in 2022
Kerugian komprehensif tahun berjalan	-	(7,630,655.57)	(7,630,655.57)	<i>Comprehensive loss for the current year</i>
Transaksi dengan pemegang unit penyertaan				<i>Transaction with unit holders</i>
Penjualan unit penyertaan	400,000.00	-	400,000.00	<i>Subscription for investment units</i>
Pembelian kembali unit penyertaan	(26,986,897.06)	-	(26,986,897.06)	<i>Redemption of investment units</i>
Saldo per 31 Desember 2022	<u>8,781,702.94</u>	<u>(8,771,254.43)</u>	<u>10,448.51</u>	Balance as at December 31, 2022
Kerugian komprehensif tahun berjalan	-	(451,470.30)	(451,470.30)	<i>Comprehensive loss for the current years</i>
Transaksi dengan pemegang unit penyertaan				<i>Transaction with unit holders</i>
Penjualan unit penyertaan	18,247,502.74	-	18,247,502.74	<i>Subscription for investment units</i>
Pembelian kembali unit penyertaan	(14,755,968.10)	-	(14,755,968.10)	<i>Redemption of investment units</i>
Saldo per 31 Desember 2023	<u>12,273,237.58</u>	<u>(9,222,724.73)</u>	<u>3,050,512.85</u>	Balance as at December 31, 2023

Catatan atas laporan keuangan terlampir merupakan bagian yang tidak terpisahkan dari laporan keuangan secara keseluruhan.

The accompanying notes to the financial statements form an integral part of these financial statements as a whole.

**REKSA DANA SYARIAH BATAVIA CHINA
IMPACT SHARIA EQUITY USD
LAPORAN ARUS KAS**

Untuk tahun yang berakhir pada tanggal
31 Desember 2023

**REKSA DANA SYARIAH BATAVIA CHINA
IMPACT SHARIA EQUITY USD
STATEMENTS OF CASH FLOWS**

For the year ended
December 31, 2023

(Dalam Dolar AS, kecuali dinyatakan lain)

(Stated in US Dollar, unless otherwise stated)

	<u>2023</u>	<u>2022</u>	
Arus kas dari aktivitas operasi			Cash flows from operating activities
Pembelian efek bersifat ekuitas	(14,251,182.15)	(11,159,912.74)	<i>Purchases of equities instruments</i>
Penjualan efek bersifat ekuitas (Pembayaran) penerimaan bunga jasa giro	11,046,137.17	36,075,697.33	<i>Proceeds from sales of equities instruments</i>
Penerimaan dividen	(5.56)	0.16	<i>(Payment) receipts of interest on current account</i>
Penerimaan lain-lain	62,731.66	56,141.80	<i>Receipts of dividend</i>
Pembayaran jasa pengelolaan investasi	39.41	-	<i>Receipts of other income</i>
Pembayaran jasa kustodian	(69,398.35)	(226,941.02)	<i>Payments of investment management fees</i>
Pembayaran beban lain-lain	(2,775.91)	(16,810.44)	<i>Payments of custody fees</i>
	(145,623.41)	(398,717.65)	<i>Payments of other expenses</i>
Kas bersih yang (digunakan untuk) dihasilkan dari aktivitas operasi	<u>(3,360,077.14)</u>	<u>24,329,457.44</u>	<i>Net cash (used in) provided by operating activities</i>
Arus kas dari aktivitas pendanaan			Cash flows from financing activities
Penjualan unit penyertaan	18,247,502.74	345,000.00	<i>Proceeds from subscription for investment units</i>
Pembelian kembali unit penyertaan	(14,755,968.10)	(26,986,897.06)	<i>Payments on redemption of investment units</i>
Kas bersih yang dihasilkan dari (digunakan untuk) aktivitas pendanaan	<u>3,491,534.64</u>	<u>(26,641,897.06)</u>	<i>Net cash provided by (used in) financing activities</i>
Kenaikan (penurunan) kas dan setara kas	131,457.50	(2,312,439.62)	Increase (decrease) in cash and cash equivalent
Kas dan setara kas pada awal tahun	12,027.09	2,324,466.71	Cash and cash equivalent at the beginning of the year
Kas dan setara kas pada akhir tahun	<u>143,484.59</u>	<u>12,027.09</u>	Cash and cash equivalent at the end of the year
Kas dan setara kas terdiri dari:			Cash and cash equivalent is consist of:
Kas	143,484.59	12,027.09	Cash
Total kas dan setara kas	<u>143,484.59</u>	<u>12,027.09</u>	Total cash and cash equivalent

Catatan atas laporan keuangan terlampir merupakan bagian yang tidak terpisahkan dari laporan keuangan secara keseluruhan.

The accompanying notes to the financial statements form an integral part of these financial statements as a whole.

**REKSA DANA SYARIAH BATAVIA CHINA
IMPACT SHARIA EQUITY USD
LAPORAN SUMBER DAN PENYALURAN
DANA ZAKAT**

Untuk tahun yang berakhir pada tanggal
31 Desember 2023

**REKSA DANA SYARIAH BATAVIA CHINA
IMPACT SHARIA EQUITY USD
STATEMENTS OF SOURCES AND
DISTRIBUTION OF ZAKAT**

For the year ended
December 31, 2023

(Dalam Dolar AS, kecuali dinyatakan lain)

(Stated in US Dollar, unless otherwise stated)

	<u>2023</u>	<u>2022</u>	
SUMBER DANA ZAKAT			SOURCES OF ZAKAT
Zakat dari dalam Reksa Dana Syariah	-	-	<i>Zakat of the sharia Mutual Fund</i>
Zakat dari pihak luar Reksa Dana Syariah	-	-	<i>Zakat from outside the Sharia Mutual Fund</i>
Total Sumber Dana Zakat	<u>-</u>	<u>-</u>	<i>Total Sources of Zakat</i>
PENYALURAN DANA ZAKAT KEPADA ENTITAS PENGELOLA ZAKAT			DISTRIBUTION OF ZAKAT FUNDS TO THE ENTITY MANAGEMENT ZAKAT
KENAIKAN (PENURUNAN) BERSIH DANA ZAKAT	<u>-</u>	<u>-</u>	INCREASE (DECREASE) ZAKAT FUNDS NET
DANA ZAKAT AWAL TAHUN	<u>-</u>	<u>-</u>	ZAKAT FUNDS AT THE BEGINNING OF THE YEAR
DANA ZAKAT AKHIR TAHUN	<u>-</u>	<u>-</u>	ZAKAT FUNDS AT THE END OF THE YEAR

Catatan atas laporan keuangan terlampir merupakan bagian yang tidak terpisahkan dari laporan keuangan secara keseluruhan.

The accompanying notes to the financial statements form an integral part of these financial statements as a whole.

**REKSA DANA SYARIAH BATAVIA CHINA
IMPACT SHARIA EQUITY USD
LAPORAN SUMBER DAN PENGGUNAAN
DANA KEBAJIKAN**

Untuk tahun yang berakhir pada tanggal
31 Desember 2023

**REKSA DANA SYARIAH BATAVIA CHINA
IMPACT SHARIA EQUITY USD
STATEMENTS OF SOURCES AND USES OF
QARDHUL HASAN FUNDS**

For the year ended
December 31, 2023

(Dalam Dolar AS, kecuali dinyatakan lain)

(Stated in US Dollar, unless otherwise stated)

	<u>2023</u>	<u>2022</u>	
SUMBER DANA KEBAJIKAN			SOURCES OF QARDHUL HASAN FUNDS
Pendapatan non halal – Jasa giro	2,182.33	553.03	Non halal income – Current account
Total Sumber Dana Kebajikan	<u>2,182.33</u>	<u>553.03</u>	Total Sources of Qardhul Hasan Funds
PENGGUNAAN DANA KEBAJIKAN			USES OF QARDHUL HASAN FUNDS
Sumbangan	(1,901.71)	(637.83)	Donation
Penggunaan lainnya untuk kepentingan umum	-	-	Other uses for the common good
Total penggunaan dana kebakikan	<u>(1,901.71)</u>	<u>(637.83)</u>	Total Uses of Qardhul Hasan Funds
KENAIKAN (PENURUNAN) DANA KEBAJIKAN	280.62	(84.80)	INCREASE (DECREASE) OF QARDHUL HASAN FUNDS
DANA KEBAJIKAN AWAL TAHUN	19.85	104.62	QARDHUL HASAN FUNDS AT THE BEGINNING OF THE YEAR
DANA KEBAJIKAN AKHIR TAHUN	<u>300.47</u>	<u>19.85</u>	QARDHUL HASAN FUNDS AT THE END OF THE YEAR

Catatan atas laporan keuangan terlampir merupakan bagian yang tidak terpisahkan dari laporan keuangan secara keseluruhan.

The accompanying notes to the financial statements form an integral part of these financial statements as a whole.

(Dalam Dolar AS, kecuali dinyatakan lain)

(Stated in US Dollar, unless otherwise stated)

1. UMUM

Reksa Dana Syariah Batavia China Impact Sharia Equity USD (“Reksa Dana”) adalah Reksa Dana Syariah Berbasis Efek Syariah Luar Negeri berbentuk Kontrak Investasi Kolektif yang dibentuk berdasarkan Undang-Undang No. 8 tahun 1995 tentang Pasar Modal dan Surat Keputusan Ketua Badan Pengawas Pasar Modal dan Lembaga Keuangan No. KEP 22/PM/1996 tanggal 17 Januari 1996 yang telah diubah beberapa kali, terakhir dengan Peraturan Otoritas Jasa Keuangan No. 4 Tahun 2023 tanggal 13 Maret 2023 tentang perubahan kedua atas Peraturan Otoritas Jasa Keuangan No. 23/POJK.04/2016 tentang Reksa Dana berbentuk Kontrak Investasi Kolektif dan Peraturan Otoritas Jasa Keuangan No. 33/POJK.04/2019 tentang Penerbitan dan Persyaratan Reksa Dana Syariah yang berlaku tanggal 13 Desember 2019.

Kontrak Investasi Kolektif Reksa Dana antara PT Batavia Prosperindo Aset Manajemen sebagai Manajer Investasi dan PT Bank HSBC Indonesia, Jakarta sebagai Bank Kustodian dituangkan dalam Akta No. 9 tanggal 6 Mei 2021 yang dibuat dihadapan Ir. Nanette Cahyanie Handari Adi Warsito S.H., notaris di Jakarta. Jumlah unit penyertaan yang ditawarkan oleh Reksa Dana sesuai dengan Kontrak Investasi Kolektif secara terus menerus sampai dengan 1.000.000.000 (satu miliar) unit penyertaan dengan Nilai Aset Bersih awal sebesar USD 1-/unit penyertaan.

PT Batavia Prosperindo Aset Manajemen sebagai Manajer Investasi didukung oleh tenaga profesional yang terdiri dari Komite Investasi dan Tim Pengelola Investasi.

Komite Investasi akan mengarahkan dan mengawasi Tim Pengelola Investasi dalam menjalankan kebijakan dan strategi investasi sehari-hari sesuai dengan tujuan Investasi. Komite Investasi terdiri dari:

Ketua	: Lilis Setiadi	Chairman
Anggota	: Yulius Manto	Members
	: Prihatmo Hari Mulyanto	

Tim Pengelola Investasi bertugas sebagai pelaksana harian atas kebijakan, strategi, dan eksekusi investasi yang telah diformulasikan bersama dengan Komite Investasi. Tim Pengelola Investasi terdiri dari:

1. GENERAL

Reksa Dana Syariah Batavia China Impact Sharia Equity USD (“the Mutual Fund”) is an Basis Investing in Foreign Mutual Fund Sharia in the form of Collective Investment Contract established under the framework of the Capital Market Law No. 8/1995 concerning Capital Market and the Decree of the Chairman of Capital Market and Financial Institution Supervisory Agency No. KEP-22/PM/1996 dated January 17, 1996, which have been amended several times, the latest by the Financial Services Authority Decree No. 4 year 2023 dated March 31, 2023 of second amendments to the Financial Services Authority Regulations No. 23/POJK.04/2016 of the Mutual Fund in the form of Collective Investment Contract and Financial Services Authority Regulations No. 33/POJK.04/2019 in the form of Sharia Mutual Fund Requirements which took effect on December 13, 2019.

The Mutual Fund’s Collective Investment Contract between PT Batavia Prosperindo Aset Manajemen as Investment Manager and PT Bank HSBC Indonesia, Jakarta, as Custodian Bank was stated in deed No. 9 dated May 6, 2021 of Ir. Nanette Cahyanie Handari Adi Warsito S.H., notary in Jakarta. The number of investment units offered by Mutual Fund in accordance with the Collective Investment Contract continuously will be up to 1,000,000,000 (one billion) investment units with initial Net Asset Value of USD 1,-/investment units.

PT Batavia Prosperindo Aset Manajemen as Investment Manager support by professional team which consist of Investment Committee and Investment Management Team.

Investment Committee will direct and control the investment management team to implement policies and daily investment strategy in accordance with investment’s objective. Investment Committee consist of:

Investment management team as daily practition for policies, strategy, and execution investment have formulated with investment committee. Investment management consist of:

**REKSA DANA SYARIAH BATAVIA CHINA
IMPACT SHARIA EQUITY USD
CATATAN ATAS LAPORAN KEUANGAN
(Lanjutan)**

Untuk tahun yang berakhir pada tanggal
31 Desember 2023

**REKSA DANA SYARIAH BATAVIA CHINA
IMPACT SHARIA EQUITY USD
NOTES TO THE FINANCIAL STATEMENTS
(Continued)**

For the year ended
December 31, 2023

(Dalam Dolar AS, kecuali dinyatakan lain)

(Stated in US Dollar, unless otherwise stated)

1. UMUM (Lanjutan)

1. GENERAL (Continued)

Ketua	: Rinaldi Lukita Handaya	Chairman
Anggota	: Angky Hendra	Members
	: Thomas Christianto Kaloko	
	: Gilang Triadi	
	: Fadil Kencana	
	: Yohan Kurniawan	
	: Wilim Hadiwijaya	

Tujuan investasi Reksa Dana adalah untuk memberikan Pemegang Unit Penyertaan potensi keuntungan terkait dengan hasil investasi dari instrumen-instrumen investasi sesuai dengan Kebijakan Investasi Reksa Dana USD yang memenuhi Prinsip Syariah di Pasar Modal.

The investment objective of the Mutual Fund is to provide the Unit Holder with potential profits related to investment returns from investment instruments in accordance with the USD Mutual Fund Investment Policy that complies with Capital Market Sharia Principles.

Sesuai dengan kebijakan investasinya, Manajer Investasi akan menginvestasikan Reksa Dana dengan target komposisi investasi sebagai berikut:

In relation to the Mutual Fund's investment policies, the Investment Manager will invest the Mutual Fund with a target composition of investment as follows:

- Minimum 80% (delapan puluh persen) dan maksimum 100% (seratus persen) dari Nilai Aset Bersih pada Efek Syariah bersifat ekuitas, yang dimuat dalam Daftar Efek Syariah, dan
- Minimum 0% (nol persen) dan maksimum sebesar 20% (dua puluh persen) dari Nilai Aset Bersih pada instrumen pasar uang syariah dalam negeri dan/atau deposito Syariah.

- *Minimum 80% (eighty percent) and maximum 100% (one hundred percent) of the Net Asset Value in Sharia equity securities on Sharia Securities List; and*
- *Minimum of 0% (nil percent) and maximum 20% (twenty percent) of the Net Asset Value of an domestic sharia money market instruments and/or sharia deposits.*

Reksa Dana telah memperoleh pernyataan efektif berdasarkan Surat Keputusan Dewan Komisiner Otoritas Jasa Keuangan No. S-885/PM.21/2021 pada tanggal 23 Juli 2021. Reksa Dana mulai beroperasi sejak tanggal 26 November 2021.

The Mutual Fund obtained a statement of effectivity of its operation from the Chairman of Financial Services Authority No. S-885/PM.21/2021 dated July 23, 2021. The Mutual Fund has been started to operate on November 26, 2021.

Perjanjian ("Akad") antara Manajer Investasi dan pemegang unit penyertaan berdasarkan Kontrak Investasi Kolektif Reksa Dana merupakan akad yang dilakukan secara Wakalah, yaitu pemegang unit penyertaan memberikan mandat kepada Manajer Investasi untuk melakukan investasi bagi kepentingan pemegang unit penyertaan sesuai dengan ketentuan yang tercantum dalam Kontrak Investasi Kolektif Reksa Dana.

Agreement ("Akad") between the Investment Manager and the holders of investment unit under the Collective Investment Contract of the Fund is conducted under Wakalah contract, in which the holders of investment unit give mandate to the Investment Manager to make investments for the benefit of holders of investment units in accordance with the provisions of the Fund's Collective Investment Contract.

**REKSA DANA SYARIAH BATAVIA CHINA
IMPACT SHARIA EQUITY USD
CATATAN ATAS LAPORAN KEUANGAN
(Lanjutan)**

Untuk tahun yang berakhir pada tanggal
31 Desember 2023

**REKSA DANA SYARIAH BATAVIA CHINA
IMPACT SHARIA EQUITY USD
NOTES TO THE FINANCIAL STATEMENTS
(Continued)**

For the year ended
December 31, 2023

(Dalam Dolar AS, kecuali dinyatakan lain)

(Stated in US Dollar, unless otherwise stated)

1. UMUM (Lanjutan)

Pada tanggal 11 Desember 2023, Reksa Dana memperoleh surat Pernyataan Kesesuaian Syariah yang menyatakan bahwa struktur serta dokumentasi penerbitan Reksa Dana secara umum tidak bertentangan dengan fatwa-fatwa Dewan Syariah Nasional – Majelis Ulama Indonesia dan Prinsip Syariah di Pasar Modal.

Transaksi unit penyertaan dan Nilai Aset Bersih per Unit Penyertaan dipublikasikan hanya pada hari bursa. Hari terakhir bursa di bulan Desember 2023 adalah tanggal 29 Desember 2023 dan di bulan Desember 2022 adalah tanggal 30 Desember 2022. Laporan keuangan Reksa Dana untuk tahun yang berakhir pada tanggal 31 Desember 2023 dan 2022 disajikan berdasarkan posisi aset bersih Reksa Dana pada tanggal 31 Desember 2023 dan 2022.

Laporan keuangan telah disetujui untuk diterbitkan oleh Manajer Investasi dan Bank Kustodian pada tanggal 8 Maret 2024. Manajer Investasi dan Bank Kustodian bertanggung jawab atas laporan keuangan Reksa Dana sesuai dengan tugas dan tanggung jawab masing-masing sebagai Manajer Investasi dan Bank Kustodian sebagaimana tercantum dalam Kontrak Investasi Kolektif Reksa Dana serta menurut peraturan dan perundangan yang berlaku.

2. INFORMASI KEBIJAKAN AKUNTANSI MATERIAL

Berikut ini adalah dasar penyajian laporan keuangan dan informasi kebijakan akuntansi material diterapkan dalam penyusunan laporan keuangan Reksa Dana.

a. Dasar Penyajian Laporan Keuangan

Laporan keuangan disusun sesuai dengan Standar Akuntansi Keuangan di Indonesia, mencakup Pernyataan dan Interpretasi yang dikeluarkan oleh Dewan Standar Akuntansi Keuangan Ikatan Akuntan Indonesia.

1. GENERAL (Continued)

In December 11, 2023 the Mutual Fund obtains a Shari'a Compliance Statement stating that the structure and documentation of the issuance of Mutual Funds is generally not inconsistent with the fatwa of the Sharia Council - Indonesian Council of Ulama and Sharia Principles in Capital Market.

Transactions of Unit Holders and Net Asset Value per Unit Holders were published only on the bourse day. The last day of the bourse in December 2023 is December 29, 2023 and December 2022 is December 30, 2022. The financial statement of the Mutual Fund for the years ended December 31, 2023 and 2022 were presented based on the position of the Mutual Fund's net assets on December 31, 2023 and 2022.

These financial statement were authorized for issue by the Mutual Fund Investment Manager and Custodian Bank on March 8, 2024. Investment Manager and Custodian Bank are responsible for the Mutual Fund's financial statement in accordance with each party's duties and responsibilities as Investment Manager and Custodian Bank pursuant to the Collective Investment Contract of the Mutual Fund and the prevailing laws regulations.

2. MATERIAL ACCOUNTING POLICIES INFORMATION

Presented below are basis of preparation of the financial statements and the material accounting policies information adopted in the preparing the financial statements of the Mutual Fund.

a. Basis of Preparation of the Financial Statements

The financial statements are prepared in accordance with the Indonesian Financial Accounting Standards, including the Statements and Interpretations issued by the Financial Accounting Standard Board of Indonesian Institute of Accountants.

(Dalam Dolar AS, kecuali dinyatakan lain)

(Stated in US Dollar, unless otherwise stated)

**2. INFORMASI KEBIJAKAN AKUNTANSI
MATERIAL (Lanjutan)**

**a. Dasar Penyajian Laporan Keuangan
(lanjutan)**

Laporan keuangan juga disusun dan disajikan sesuai dengan Surat Edaran Otoritas Jasa Keuangan Republik Indonesia No. 14/SEOJK.04/2020 tentang Pedoman Perlakuan Akuntansi Produk Investasi berbentuk Kontrak Investasi Kolektif.

Berdasarkan PSAK 101 (Revisi 2016), entitas syariah termasuk Reksa Dana Syariah, memerlukan penyesuaian-penyesuaian terhadap penyajian laporan keuangannya. Sehingga, laporan Reksa Dana disajikan sebagai berikut:

1. Laporan Posisi Keuangan
2. Laporan Laba Rugi dan Penghasilan Komprehensif Lain;
3. Laporan Perubahan Aset Bersih
4. Laporan Arus Kas
5. Laporan Sumber dan Penyaluran Dana Zakat
6. Laporan Sumber dan Penggunaan Dana Kebajikan
7. Catatan atas Laporan Keuangan

Laporan keuangan disusun berdasarkan konsep biaya perolehan (*historical cost*), kecuali untuk investasi pada aset keuangan yang diukur pada nilai wajar melalui laba rugi.

Laporan keuangan disusun berdasarkan akuntansi berbasis akrual, kecuali laporan arus kas. Laporan arus kas menyajikan informasi penerimaan dan pengeluaran yang diklasifikasikan ke dalam aktivitas operasi dan pendanaan dengan menggunakan metode langsung. Untuk tujuan laporan arus kas, kas dan setara kas mencakup kas serta deposito berjangka yang jatuh tempo dalam waktu tiga bulan atau kurang.

Laporan sumber dan penyaluran dana zakat merupakan laporan yang menunjukkan sumber dana, penyaluran dalam jangka waktu tertentu serta dana zakat yang belum disalurkan pada tanggal tertentu.

**2. MATERIAL ACCOUNTING POLICIES
INFORMATION (Continued)**

**a. Basis of Preparation of the Financial
Statements (continued)**

The financial statements are prepared and presented in accordance with Financial Services Authority Circular Letter No.14/SEOJK.04/2020 regarding Guidelines on Accounting Treatment of Investment Product In the form of Collective Investment Contract.

Based on SFAS 101 (Revised 2016), sharia entities, including sharia mutual funds, require modifications to the presentation of the financial statements. Thus, the financial statements of the Funds are presented as follows:

1. *Statement of Financial Position*
2. *Statement of Profit or Loss and Others Comprehensive Income*
3. *Statement of Changes in Net Assets*
4. *Statement of Cash Flows*
5. *Statement of Sources and Distribution of Zakat*
6. *Statement of Sources and Uses of Qardhul Hasan Funds*
7. *Notes to the Financial Statements*

The financial statements have been prepared based on the historical cost basis, except for financial instruments at fair value through profit or loss.

The financial statement prepared based on the accrual accounting basis, except for statements of cash flows. The statements of cash flows present information on receipts and payments that classified into operating and financing activities using the direct method. For the purpose of cash flow statement, cash and cash equivalents include cash and time deposit with matured of three months or less.

Statement of Sources and Distribution of Zakat Funds is a report that shows the source of funds, distribution within a certain period as well as at zakat funds which have not been distributed on a certain date.

**REKSA DANA SYARIAH BATAVIA CHINA
IMPACT SHARIA EQUITY USD
CATATAN ATAS LAPORAN KEUANGAN
(Lanjutan)**

Untuk tahun yang berakhir pada tanggal
31 Desember 2023

**REKSA DANA SYARIAH BATAVIA CHINA
IMPACT SHARIA EQUITY USD
NOTES TO THE FINANCIAL STATEMENTS
(Continued)**

For the year ended
December 31, 2023

(Dalam Dolar AS, kecuali dinyatakan lain)

(Stated in US Dollar, unless otherwise stated)

**2. INFORMASI KEBIJAKAN AKUNTANSI
MATERIAL (Lanjutan)**

**a. Dasar Penyajian Laporan Keuangan
(lanjutan)**

Laporan sumber dan penggunaan dana kebajikan merupakan laporan yang menunjukkan sumber dan penggunaan dana kebajikan selama jangka waktu tertentu serta saldo dana kebajikan pada tanggal tertentu. Sumber dana kebajikan berasal dari pendapatan jasa giro dari bank konvensional (pendapatan non halal). Dana kebajikan digunakan untuk dana sosial berupa sumbangan dimana Reksa Dana tidak meminta pertanggungjawaban atas penggunaan sumbangan tersebut.

Seluruh angka dalam laporan keuangan ini, kecuali dinyatakan secara khusus, dinyatakan dalam Dolar Amerika Serikat (USD), yang juga merupakan mata uang fungsional Reksa Dana.

Penyusunan laporan keuangan sesuai dengan Standar Akuntansi Keuangan di Indonesia mengharuskan Manajer Investasi membuat estimasi dan asumsi yang mempengaruhi kebijakan akuntansi dan jumlah yang dilaporkan atas aset, liabilitas, pendapatan dan beban.

Walaupun estimasi dibuat berdasarkan pengetahuan terbaik Manajer Investasi atas kejadian dan tindakan saat ini, realisasi mungkin berbeda dengan jumlah yang diestimasi semula.

b. Nilai Aset Bersih Reksa Dana

Nilai Aset Bersih Reksa Dana dihitung dan ditentukan pada setiap akhir hari bursa dengan menggunakan nilai pasar wajar.

Nilai Aset Bersih per unit penyertaan dihitung berdasarkan Nilai Aset Bersih Reksa Dana pada setiap akhir hari bursa dibagi dengan jumlah unit penyertaan yang beredar.

**2. MATERIAL ACCOUNTING POLICIES
INFORMATION (Continued)**

**a. Basis of Preparation of the Financial
Statements (continued)**

Statement of Sources and Uses of Qardhul Hasan Funds is a report that shows the sources and uses of qardhul hasan funds for a certain period and qardhul hasan fund balance at a certain date. Source of qardhul hasan comes from the income current account from conventional bank (non-kosher income). The qardhul hasan funds are used to fund social in the form of donations in which the Mutual Fund does not hold accountable for the use of the donation.

Figures in the financial statements expressed in full amount of in United States Dollar (USD) unless otherwise stated, which is the functional currency of the Mutual Fund.

The preparation of the financial statements in conformity with Indonesian Financial Accounting Standards requires the Investment Manager to make estimates and assumptions that affect the application of accounting policies and the reported amounts of assets, liabilities, incomes and expenses.

Although these estimates are based on the Investment Manager best knowledge of current events and activities, actual results may differ from those estimates.

b. Net Assets Value of the Mutual Fund

The Net Assets Value of the Mutual Fund is calculated and determined at the end of each bourse day by using the fair market value.

The Net Assets Value per investment unit is calculated by dividing the Net Assets Value of the Mutual Fund at the end of each bourse day by the total outstanding investment units.

(Dalam Dolar AS, kecuali dinyatakan lain)

(Stated in US Dollar, unless otherwise stated)

**2. INFORMASI KEBIJAKAN AKUNTANSI
MATERIAL (Lanjutan)**

**2. MATERIAL ACCOUNTING
INFORMATION (Continued)**

c. Portofolio Efek

Portofolio efek terdiri dari efek bersifat ekuitas.

c. *Investment Portfolios*

Investment portfolio is consist of equities instruments.

d. Instrumen Keuangan

Pengakuan

Reksa Dana mengakui aset keuangan dan liabilitas keuangan pada saat Reksa Dana menjadi salah satu pihak dalam ketentuan kontrak instrumen tersebut.

d. *Financial Instruments*

Recognition

The Mutual Fund recognized financial assets and financial liabilities on the date it becomes a party to contractual provision of the instruments.

Pembelian aset keuangan yang lazim diakui menggunakan tanggal perdagangan. Sejak tanggal tersebut keuntungan dan kerugian atas perubahan dari nilai wajar diakui.

A regular way purchase of financial assets is recognized using trade date. From that date any gains and losses from changes in fair value of the financial assets or financial liabilities are recognized.

Pengukuran

Pada saat pengakuan awal aset keuangan atau liabilitas keuangan diukur pada nilai wajarnya.

Measurement

A financial assets or financial liabilities is measured initially at its fair value.

Dalam hal aset keuangan atau liabilitas keuangan tidak diukur pada nilai wajar melalui laporan laba rugi, nilai wajar tersebut ditambah biaya transaksi yang dapat diatribusikan secara langsung dengan perolehan atau penerbitan aset keuangan atau liabilitas keuangan tersebut.

In the case of a financial assets or financial liabilities is not measured at fair value through profit or loss, the fair value plus transaction costs those are directly attributable to the acquisition or issuance of the financial assets or financial liabilities.

Penurunan Nilai

Aset keuangan yang disajikan sebesar biaya perolehan atau biaya perolehan yang diamortisasi, dievaluasi setiap tanggal laporan posisi keuangan, untuk menentukan apakah terdapat bukti objektif atas penurunan nilai.

Impairment

Financial assets that are stated at cost or at amortized cost are reviewed at each statements offinancial position date to determine whether there is objective evidence of impairment.

(Dalam Dolar AS, kecuali dinyatakan lain)

(Stated in US Dollar, unless otherwise stated)

**2. INFORMASI KEBIJAKAN AKUNTANSI
MATERIAL (Lanjutan)**

**2. MATERIAL ACCOUNTING
INFORMATION (Continued)**

d. Instrumen Keuangan (lanjutan)

d. *Financial Instruments (continued)*

Penurunan Nilai (lanjutan)

Impairment (continued)

Aset keuangan atau kelompok aset keuangan diturunkan nilainya dan kerugian penurunan nilai telah terjadi, jika dan hanya jika, terdapat bukti objektif mengenai penurunan nilai tersebut sebagai akibat dari satu atau lebih peristiwa yang terjadi setelah pengakuan awal aset tersebut (“peristiwa yang merugikan”), dan peristiwa yang merugikan tersebut berdampak pada estimasi arus kas masa depan atas aset keuangan atau kelompok aset keuangan yang dapat diestimasi secara handal.

Impairment losses are incurred only if there is objective evidence of impairment as a result of one or more events that occurred after the initial recognition of the asset (a “loss event”) and that loss event (or events) has an impact on the estimated future cash flows of the financial asset or group of financial assets that can be reliably estimated.

Pada tanggal 31 Desember 2023, Reksa Dana hanya memiliki aset keuangan yang diukur dengan nilai wajar melalui laba rugi.

As at December 31, 2023, the Mutual Fund only has financial assets that are held at fair value through profit or loss.

Pengakuan

Recognition

Transaksi aset keuangan Reksa Dana diakui pada tanggal perdagangan.

Transaction of the Mutual Fund’s financial assets are recognised on the trade date.

Penghentian Pengakuan Aset Keuangan

Derecognition of Financial Assets

Reksa Dana menghentikan pengakuan aset keuangan pada saat hak kontraktual untuk menerima arus kas dari aset keuangan berakhir atau aset keuangan tersebut ditransfer, dan transfer tersebut memenuhi kriteria penghentian pengakuan.

The Mutual Fund derecognizes a financial assets when the contractual rights to the cash flows from the financial assets expire or it transfers the financial asset, and the transfer qualifies for derecognition.

Reksa Dana menggunakan metode rata-rata tertimbang dalam menentukan keuntungan (kerugian) yang direalisasi pada saat penghentian pengakuan.

The Mutual Fund uses the weighted average method to determine realized gains (losses) on derecognition.

Liabilitas keuangan dihentikan pengakuannya ketika liabilitas keuangan yang ditetapkan dalam kontrak dihentikan, dibatalkan, atau kadaluarsa.

A financial liability is derecognized when the obligation specified in the contract is discharged, cancelled, or expired.

Penentuan Nilai Wajar

Determination of Fair Value

Nilai wajar instrumen keuangan pada tanggal laporan aset dan liabilitas adalah berdasarkan harga kuotasi di pasar aktif.

The fair value of financial instruments at the statements of financial position date is based on their quoted market price traded in active market.

**REKSA DANA SYARIAH BATAVIA CHINA
IMPACT SHARIA EQUITY USD
CATATAN ATAS LAPORAN KEUANGAN
(Lanjutan)**

Untuk tahun yang berakhir pada tanggal
31 Desember 2023

**REKSA DANA SYARIAH BATAVIA CHINA
IMPACT SHARIA EQUITY USD
NOTES TO THE FINANCIAL STATEMENTS
(Continued)**

For the year ended
December 31, 2023

(Dalam Dolar AS, kecuali dinyatakan lain)

(Stated in US Dollar, unless otherwise stated)

**2. INFORMASI KEBIJAKAN AKUNTANSI
MATERIAL (Lanjutan)**

**2. MATERIAL ACCOUNTING
INFORMATION (Continued)**

d. Instrumen Keuangan (lanjutan)

d. *Financial Instruments (continued)*

Penentuan Nilai Wajar (lanjutan)

Determination of Fair Value (continued)

Apabila pasar untuk suatu instrumen keuangan tidak aktif, Reksa Dana menetapkan nilai wajar dengan menggunakan teknik penilaian. Teknik penilaian meliputi penggunaan transaksi-transaksi pasar yang wajar terkini antara pihak-pihak yang mengerti, berkeinginan, jika tersedia, referensi atas nilai wajar terkini dari instrumen lain yang secara substansial sama, analisa arus kas yang didiskonto dan model harga opsi.

If the market for a financial instrument is not active, the Mutual Fund establishes fair value by using a valuation technique. Valuation techniques include using recent arm's length market transactions between knowledgeable, willing parties, if available, reference to the current fair value of another instrument that is substantially the same, discounted cash flow analysis and option pricing model.

Reksa Dana mengklasifikasikan pengukuran nilai wajar dengan menggunakan hierarki nilai wajar yang mencerminkan signifikansi *input* yang digunakan untuk melakukan pengukuran. Hierarki pengukuran nilai wajar memiliki *level* sebagai berikut:

The Mutual Fund classifies measurement of fair value by using fair value hierarchy which reflects significance of inputs used to measure the fair value. The fair value hierarchy is as follows:

1. Harga kuotasian (tidak disesuaikan) dalam pasar aktif untuk aset atau liabilitas yang identik (*Level 1*);
2. *Input* selain harga kuotasian yang termasuk dalam *Level 1* yang dapat di observasi untuk aset atau liabilitas, baik secara langsung (misalnya harga) atau secara tidak langsung (misalnya derivasi dari harga) (*Level 2*);
3. *Input* untuk aset atau liabilitas yang bukan berdasarkan data pasar yang dapat di observasi (*Level 3*).

1. *Quoted prices (not adjustable) in active market for identical assets or liabilities (Level 1);*
2. *Inputs other than quoted prices included within Level 1 that are either directly (e.g price) or indirectly observable (e.g the derivation of price) for assets or liabilities (Level 2);*
3. *Inputs for assets or liabilities that are not based on observable market data (Level 3).*

Level pada hierarki nilai wajar dimana pengukuran nilai wajar dikategorikan secara keseluruhan ditentukan berdasarkan *level input* terendah yang signifikan terhadap pengukuran nilai wajar secara keseluruhan. Penilaian signifikansi suatu *input* tertentu dalam pengukuran nilai wajar secara keseluruhan memerlukan pertimbangan dengan memperhatikan faktor-faktor spesifik atas aset atau liabilitas tersebut.

The level in the fair value hierarchy where the fair value measurement is categorize as a whole is determined based on the lowest input level that is significant to the overall fair value measurement. Assessment of the significance of a particular input in the measurement of fair value as a whole requires judgments by considering specific factors of the assets or liabilities

**REKSA DANA SYARIAH BATAVIA CHINA
IMPACT SHARIA EQUITY USD
CATATAN ATAS LAPORAN KEUANGAN
(Lanjutan)**

Untuk tahun yang berakhir pada tanggal
31 Desember 2023

**REKSA DANA SYARIAH BATAVIA CHINA
IMPACT SHARIA EQUITY USD
NOTES TO THE FINANCIAL STATEMENTS
(Continued)**

For the year ended
December 31, 2023

(Dalam Dolar AS, kecuali dinyatakan lain)

(Stated in US Dollar, unless otherwise stated)

**2. INFORMASI KEBIJAKAN AKUNTANSI
MATERIAL (Lanjutan)**

**2. MATERIAL ACCOUNTING
INFORMATION (Continued)**

d. Instrumen Keuangan (lanjutan)

d. *Financial Instruments (continued)*

Instrumen Keuangan Saling Hapus

Offsetting of Financial Instruments

Aset keuangan dan liabilitas keuangan saling hapus dan total netonya dilaporkan pada laporan posisi keuangan ketika terdapat hak yang berkekuatan hukum untuk melakukan saling hapus atas jumlah yang telah diakui tersebut dan adanya niat untuk penyelesaian secara neto, atau untuk merealisasikan aset dan menyelesaikan liabilitas secara simultan.

Financial assets and financial liabilities are offset and the net amount reported in the statement of financial position when there is a legally enforceable right to offset the recognized amounts and the intention is to settle on a net basis, or to realize the asset and settle the liability simultaneously.

Hak saling hapus tidak kontingen atas peristiwa dimasa depan dan dapat dipaksakan secara hukum dalam situasi bisnis yang normal dan dalam peristiwa gagal bayar, atau peristiwa kepailitan atau kebangkrutan Reksa Dana atau pihak lawan.

The legally enforceable right must not be contingent on future events and must be enforceable in the normal course of business and in the event of default in solvency or bankruptcy of the Mutual Fund or the counterparty.

e. Transaksi dan Saldo

e. *Transactions and Balances*

Transaksi dalam mata uang selain Dolar AS dikonversikan kedalam Dolar AS dengan kurs yang berlaku pada tanggal transaksi. Aset dan liabilitas keuangan dalam mata uang selain Dolar AS dikonversikan ke Dolar AS dengan kurs yang berlaku pada tanggal pelaporan.

Transactions in currencies other than US Dollar are converted to US Dollar with the exchange rates of transactions. Financial assets and liabilities in currencies other than US Dollar are converted into US Dollar using exchange rates prevailing at the date report issuance.

Keuntungan dan kerugian selisih kurs yang timbul dari penyelesaian transaksi dalam mata uang asing dan dari penjabaran aset dan liabilitas keuangan dalam mata uang asing diakui dalam laporan laba rugi. Selisih kurs disajikan pada laporan laba rugi sebagai "keuntungan/(kerugian) selisih kurs - bersih".

Foreign exchange gains or losses resulting from the settlement of such transactions and from the translation at period-end exchange rate of financial assets and liabilities denominated in foreign currencies are recognized in the settlement of profit or loss. Foreign exchange gains and losses are presented in the statement of profit or loss within "Foreign exchange gains or losses - net".

Selisih penjabaran aset dan liabilitas keuangan yang diukur pada nilai wajar melalui laporan laba rugi diakui pada laporan laba rugi sebagai bagian keuntungan atau kerugian nilai wajar.

Translation differences on financial asset and liabilities measured at fair value through profit or loss are recognized in statement of profit or loss as part of the fair value gains or losses.

**REKSA DANA SYARIAH BATAVIA CHINA
IMPACT SHARIA EQUITY USD
CATATAN ATAS LAPORAN KEUANGAN
(Lanjutan)**

Untuk tahun yang berakhir pada tanggal
31 Desember 2023

**REKSA DANA SYARIAH BATAVIA CHINA
IMPACT SHARIA EQUITY USD
NOTES TO THE FINANCIAL STATEMENTS
(Continued)**

For the year ended
December 31, 2023

(Dalam Dolar AS, kecuali dinyatakan lain)

(Stated in US Dollar, unless otherwise stated)

**2. INFORMASI KEBIJAKAN AKUNTANSI
MATERIAL (Lanjutan)**

**2. MATERIAL ACCOUNTING
INFORMATION (Continued)**

f. Pengakuan Pendapatan dan Beban

Sesuai dengan Fatwa Dewan Syariah Nasional Majelis Ulama Indonesia (DSN-MUI) No. 20/DSN-MUI/IV/2001 tanggal 18 April 2001 pasal 11, perihal pemisahan bagian pendapatan yang mengandung unsur non halal dari pendapatan yang diyakini halal (*tafriq al-halal min al-haram*) dimana hasil pemisahan tersebut selanjutnya akan dipergunakan untuk kemaslahatan umat.

Pendapatan bagi hasil dari instrumen keuangan diakui secara akrual berdasarkan proporsi waktu, nilai nominal dan tingkat bagi hasil yang berlaku.

Pendapatan dividen diakui bila hak untuk menerima pembayaran ditetapkan. Dalam hal investasi saham di pasar aktif, hak tersebut biasanya ditetapkan pada tanggal eks (*ex-date*).

Beban diakui secara akrual. Beban yang berhubungan dengan jasa pengelolaan investasi, jasa kustodian dan beban lain-lain dihitung dan diakui secara akrual setiap hari.

Keuntungan atau kerugian yang belum direalisasi akibat kenaikan atau penurunan harga pasar (nilai wajar) serta keuntungan atau kerugian investasi yang telah direalisasi disajikan dalam laporan laba rugi dan komprehensif lain tahun berjalan. Keuntungan dan kerugian yang telah direalisasi atas penjualan portofolio efek dihitung berdasarkan harga pokok yang menggunakan metode rata-rata tertimbang.

g. Pajak Penghasilan

Beban pajak terdiri dari pajak kini dan pajak tangguhan. Pajak diakui dalam laporan laba rugi dan penghasilan komprehensif lain, kecuali jika pajak tersebut terkait dengan transaksi atau kejadian yang diakui di pendapatan komprehensif lain atau langsung diakui ke ekuitas. Dalam hal ini, pajak tersebut masing-masing diakui dalam pendapatan komprehensif lain atau ekuitas.

f. *Income and Expenses Recognition*

In accordance the National Sharia Board Fatwa Indonesian Ulema Council (DSN-MUI) No. 20/DSN-MUI/IV/2001 dated April 18, 2001 article 11, concerning the separation of income which contain elements of non-halal of income that are believed halal (tafriq al-halal min al-haram) in which the separation results will used for the benefit of people.

Profit sharing income of financial instruments is recognized on an accrual basis, by reference to the time, the nominal value and the related of profit-sharing.

Dividends are recognized when the right to received payment is established. In the case of quoted equity investments, the right to receive payment is normally established on the security's ex-dividend date.

Expense is recognized on an accrual basis. Expenses related to investment management service, custodian service and other expenses is calculated and accrued daily.

Unrealized gains or losses from the increase or decrease in the market price (fair value) as well as investment gains or losses that have been realized are presented in the statement of comprehensive income for the year. Gains and losses that have been realized on the sale of investment portfolios are calculated based on the cost of using the weighted average method.

g. *Income Tax*

The tax expense comprises current and deferred tax. Tax is recognized in the profit or loss and other comprehensive income, except to the extent that it relates to items recognized in other comprehensive income or directly in equity. In this case, the tax is also recognized in other comprehensive income or directly in equity.

**REKSA DANA SYARIAH BATAVIA CHINA
IMPACT SHARIA EQUITY USD
CATATAN ATAS LAPORAN KEUANGAN
(Lanjutan)**

Untuk tahun yang berakhir pada tanggal
31 Desember 2023

**REKSA DANA SYARIAH BATAVIA CHINA
IMPACT SHARIA EQUITY USD
NOTES TO THE FINANCIAL STATEMENTS
(Continued)**

For the year ended
December 31, 2023

(Dalam Dolar AS, kecuali dinyatakan lain)

(Stated in US Dollar, unless otherwise stated)

**2. INFORMASI KEBIJAKAN AKUNTANSI
MATERIAL (Lanjutan)**

g. Pajak Penghasilan (lanjutan)

Sesuai dengan peraturan pajak yang berlaku pendapatan yang telah dikenakan pajak penghasilan final tidak lagi dilaporkan sebagai pendapatan kena pajak, dan semua beban sehubungan dengan pendapatan yang telah dikenakan pajak penghasilan final tidak dapat dikurangkan. Tetapi, baik pendapatan maupun beban tersebut dipakai dalam perhitungan laba rugi menurut akuntansi.

Untuk pajak penghasilan yang tidak bersifat final, beban pajak penghasilan tahun berjalan ditentukan berdasarkan laba kena pajak dalam tahun yang bersangkutan yang dihitung berdasarkan tarif pajak yang berlaku.

Aset dan liabilitas pajak tangguhan diakui atas konsekuensi pajak tahun mendatang yang timbul dari perbedaan jumlah tercatat aset dan liabilitas menurut laporan keuangan dengan dasar pengenaan pajak aset dan liabilitas. Liabilitas pajak tangguhan diakui untuk semua perbedaan temporer kena pajak dan aset pajak tangguhan diakui untuk perbedaan temporer yang boleh dikurangkan serta rugi fiskal yang belum dikompensasi, sepanjang besar kemungkinan dapat dimanfaatkan untuk mengurangi laba kena pajak masa datang.

Aset dan liabilitas pajak tangguhan dapat saling hapus apabila terdapat hak yang berkekuatan hukum untuk melakukan saling hapus antara aset pajak kini dengan liabilitas pajak kini dan apabila aset dan liabilitas pajak penghasilan tangguhan dikenakan oleh otoritas perpajakan yang sama. Aset pajak kini dan liabilitas pajak kini akan saling hapus ketika Reksa Dana memiliki hak yang berkekuatan hukum untuk melakukan saling hapus dan adanya niat untuk melakukan penyelesaian saldo-saldo tersebut secara neto atau untuk merealisasikan dan menyelesaikan liabilitas secara bersamaan

**2. MATERIAL ACCOUNTING POLICIES
INFORMATION (Continued)**

g. Income Tax (continued)

In accordance with prevailing tax law, income subject to final income tax shall not be reported as taxable income, and all expenses related to income subject to final income tax are not deductible. However, such income and expenses are included in the profit and loss calculation for accounting purposes.

For non final income tax, current year income tax is calculated based on taxable income for year computed using prevailing tax rates.

Deferred tax asset and liabilities are recognized for the future tax consequences attributable to difference between the financial statement carrying amounts of existing assets and liabilities and their respective tax bases. Deferred tax liabilities are recognized for all taxable temporary differences and deferred tax assets are recognized for deductible temporary differences and the carry forward tax benefit of fiscal losses to the extent that it is probable future periods against which the deductible temporary differences and the carry forward tax benefit of fiscal losses can be utilized.

Deferred tax assets and liabilities are offset when there is a legally enforceable right to offset current tax assets against current tax liabilities and when the deferred income taxes assets and liabilities relate to the same taxation authority. Current tax assets and tax liabilities are offset where the Mutual Fund has a legally enforceable right to offset and intends either to settle on a net basis, or to realize the asset and settle the liability simultaneously.

**REKSA DANA SYARIAH BATAVIA CHINA
IMPACT SHARIA EQUITY USD
CATATAN ATAS LAPORAN KEUANGAN
(Lanjutan)**

Untuk tahun yang berakhir pada tanggal
31 Desember 2023

**REKSA DANA SYARIAH BATAVIA CHINA
IMPACT SHARIA EQUITY USD
NOTES TO THE FINANCIAL STATEMENTS
(Continued)**

For the year ended
December 31, 2023

(Dalam Dolar AS, kecuali dinyatakan lain)

(Stated in US Dollar, unless otherwise stated)

**2. INFORMASI KEBIJAKAN AKUNTANSI
MATERIAL (Lanjutan)**

**2. MATERIAL ACCOUNTING
INFORMATION (Continued)**

g. Pajak Penghasilan (lanjutan)

Koreksi terhadap liabilitas perpajakan diakui saat surat ketetapan pajak diterima atau jika mengajukan keberatan, pada saat keputusan atas keberatan tersebut telah ditetapkan.

g. *Income Tax (continued)*

Adjustments to taxation payable are recorded by the time the tax verdict is received or when appealed against, by the time the verdict of the appeal are determined.

h. Transaksi dengan Pihak-Pihak Berelasi

Reksa Dana melakukan transaksi dengan pihak berelasi sebagaimana didefinisikan dalam PSAK 7 “Pengungkapan Pihak-Pihak Berelasi”. Jenis transaksi dan saldo dengan pihak berelasi diungkapkan dalam catatan atas laporan keuangan.

h. *Transactions with Related Parties*

The Mutual Fund enters into transaction with related parties as defined in SFAS 7 “Related Parties Disclosure”. Type of transactions and balances with related parties are disclosed in the notes to the financial statements.

i. Perubahan Pernyataan Standar Akuntansi Keuangan (PSAK) dan Interpretasi Standar Akuntansi Keuangan (ISAK)

Dewan Standar Akuntansi Keuangan Ikatan Akuntan Indonesia (DSAK-IAI) telah menerbitkan standar baru, revisi dan interpretasi yang berlaku efektif pada atau setelah tanggal 1 Januari 2023, diantaranya sebagai berikut:

i. *Changes to the Statements of Financial Accounting Standards (SFAS) and Interpretations of Financial Accounting Standards (IFAS)*

Financial Accounting Standard Board of Indonesian Institute of Accountant (“DSAK-IAI”) has issued ne standards, revisions and interpretations which are effective as at or after January 1, 2023, are as follows:

- Amendemen PSAK 1 “Penyajian Laporan Keuangan”
- Amendemen PSAK 46 “Pajak Penghasilan”
- Amendemen PSAK 25 “Kebijakan Akuntansi, Perubahan Estimasi Akuntansi dan Kesalahan”

- *Amendmet of SFAS 1 “Presentation of Financial Statements”*
- *Amendment of SFAS 46 “Income Taxes”*
- *Amendment of SFAS 25 “Accounting Policies, Changes in Accounting Estimates and Errors”*

Penerapan PSAK tersebut di atas tidak memiliki dampak yang signifikan terhadap jumlah yang dilaporkan dan diungkapkan pada laporan keuangan Reksa Dana periode berjalan atau periode tahun sebelumnya.

Implementation of the above SFAS had no significant impact on the amounts reported and disclosed in the Mutual Fund's financial statements for current period or prior years.

Standar baru dan amendemen standar yang telah diterbitkan yang wajib diterapkan untuk tahun buku yang dimulai pada atau setelah tanggal 1 Januari 2024 dan belum diterapkan secara dini oleh Reksa Dana, adalah sebagai berikut:

New standards and amendments to published standards that must be applied for financial statements years beginning on or after January 1, 2024 and have not been implemented early by the Mutual Fund are as follows:

**REKSA DANA SYARIAH BATAVIA CHINA
IMPACT SHARIA EQUITY USD
CATATAN ATAS LAPORAN KEUANGAN
(Lanjutan)**

Untuk tahun yang berakhir pada tanggal
31 Desember 2023

**REKSA DANA SYARIAH BATAVIA CHINA
IMPACT SHARIA EQUITY USD
NOTES TO THE FINANCIAL STATEMENTS
(Continued)**

For the year ended
December 31, 2023

(Dalam Dolar AS, kecuali dinyatakan lain)

(Stated in US Dollar, unless otherwise stated)

**2. INFORMASI KEBIJAKAN AKUNTANSI
MATERIAL (Lanjutan)**

i. Perubahan Pernyataan Standar Akuntansi Keuangan (PSAK) dan Interpretasi Standar Akuntansi Keuangan (ISAK) (lanjutan)

- Amendemen PSAK 1 “Penyajian Laporan Keuangan” tentang kewajiban diklasifikasikan sebagai lancar dan tidak lancar
- Amendemen PSAK 1 “Penyajian Laporan Keuangan” tentang liabilitas jangka Panjang dengan kovenan

Pada saat penerbitan laporan keuangan, Reksa Dana masih mengevaluasi dampak yang mungkin timbul dari penerapan standar baru dan revisi tersebut serta pengaruhnya pada laporan keuangan Reksa Dana.

**2. MATERIAL ACCOUNTING POLICIES
INFORMATION (Continued)**

i. *Changes to the Statements of Financial Accounting Standards (SFAS) and Interpretations of Financial Accounting Standards (IFAS) (continued)*

- *Amendments of SFAS 1, “Presentation of Financial Statements” about the classification of liabilities as current or non-current*
- *Amendment of SFAS 1, “Presentation of Financial Statements” about non-current liabilities with covenants*

As at the authorisation date of this financial statements, the Mutual Fund is still evaluating the potential impact of these new and revised standards to the Mutual Fund’s financial statements.

**REKSA DANA SYARIAH BATAVIA CHINA
IMPACT SHARIA EQUITY USD
CATATAN ATAS LAPORAN KEUANGAN
(Lanjutan)**

Untuk tahun yang berakhir pada tanggal
31 Desember 2023

**REKSA DANA SYARIAH BATAVIA CHINA
IMPACT SHARIA EQUITY USD
NOTES TO THE FINANCIAL STATEMENTS
(Continued)**

For the year ended
December 31, 2023

(Dalam Dolar AS, kecuali dinyatakan lain)

(Stated in US Dollar, unless otherwise stated)

3. PORTOFOLIO EFEK

Ikhtisar portofolio efek

Saldo portofolio efek pada tanggal
31 Desember 2022 adalah nihil sedangkan pada
tanggal 31 Desember 2023 sebagai berikut:

3. INVESTMENT PORTFOLIOS

Summary of investment portfolios

The balance of investment portfolios as at
December 31, 2022 is nil while as at
December 31, 2023 are as follows:

31 Desember 2023/December 31, 2023

Jenis efek/ <i>Type of investments</i>	Total saham/ <i>Total shares</i>	Harga perolehan rata-rata/ <i>Average cost</i>	Nilai wajar/ <i>Fair value</i>	Level hierarki/ <i>Hierarchy level</i>	Persentase (%) terhadap total portofolio efek/ <i>Percentage (%) of total investment portfolios</i>
Efek bersifat ekuitas/ <i>Equity Instruments</i>					
Saham/<i>equities</i>					
Yuan Longping High-Tech Agriculture Co Ltp	82,600.00	179,626.27	163,831.31	1	5.63
Zhejiang Sanhua Intelligent Controls Co Ltd	38,300.00	147,577.23	158,395.87	1	5.44
Sungrow Power Supply Co Ltd	12,000.00	183,295.41	147,854.15	1	5.08
Nari Technology Co Ltd	42,508.00	137,938.47	133,463.53	1	4.59
Zhejiang Weixing New Building Materials Co Ltd	65,100.00	184,796.10	132,509.57	1	4.55
Shenzhen Mindray Bio-Medical Electronics Co Ltd	3,182.00	127,961.83	130,074.91	1	4.47
China Water Affairs Group Ltd	231,248.00	180,804.10	126,947.96	1	4.36
Shandong Head Group Co Ltd	41,415.00	108,091.89	123,448.65	1	4.24
Merida Industry Bikes Co Ltd	20,000.00	132,084.73	119,362.96	1	4.10
Hygeia Healthcare Holdings Co Ltd	26,400.00	150,644.94	119,252.93	1	4.10
Contemporary Amperex Technology Co Ltd	4,900.00	154,639.32	112,531.37	1	3.87
Delta Electronics Inc	10,000.00	103,236.08	102,521.34	1	3.52
BYD Company Ltd	3,600.00	119,212.91	100,268.71	1	3.44
Anhui Honglu Steel Construction Group Co Ltd	31,900.00	128,557.17	97,509.77	1	3.35
Shandong Sinocera Functional Materials Co Ltd	29,200.00	113,183.05	94,966.06	1	3.26
Aier Eye Hospitals Group Co Ltd	42,142.00	111,056.11	93,781.97	1	3.22
Kanzhun American Depository Shares	5,494.00	84,266.17	91,255.34	1	3.14
Hongfa Technology Co Ltd	22,100.00	99,658.38	85,926.68	1	2.95
Ganfeng Lithium Group Co Ltd	14,000.00	111,546.38	84,288.74	1	2.90
Shenzhen Transsion Holdings Co Ltd	4,301.00	74,931.22	83,734.28	1	2.88
KE Holdings ADR Representing Inc	4,995.00	77,086.93	80,968.95	1	2.78
Total saham (dipindahkan)/ Total <i>equities/(brought forward)</i>	735,385.00	2,710,194.69	2,382,895.05		81.87

**REKSA DANA SYARIAH BATAVIA CHINA
IMPACT SHARIA EQUITY USD
CATATAN ATAS LAPORAN KEUANGAN
(Lanjutan)**

Untuk tahun yang berakhir pada tanggal
31 Desember 2023

**REKSA DANA SYARIAH BATAVIA CHINA
IMPACT SHARIA EQUITY USD
NOTES TO THE FINANCIAL STATEMENTS
(Continued)**

For the year ended
December 31, 2023

(Dalam Dolar AS, kecuali dinyatakan lain)

(Stated in US Dollar, unless otherwise stated)

3. PORTOFOLIO EFEK (Lanjutan)

3. INVESTMENT PORTFOLIOS (Continued)

Ikhtisar portofolio efek (lanjutan)

Summary of investment portfolios (continued)

31 Desember 2023/December 31, 2023

Jenis efek/Type of investments	Total saham/ Total shares	Harga perolehan rata-rata/ Average cost	Nilai wajar/ Fair value	Level hierarki/ Hierarchy level	Percentase (%) terhadap total portofolio efek/ Percentage (%) of total investment portfolios
Efek bersifat ekuitas/ Equity Instruments					
Saham/equities					
Total saham (pindahan)/ Total equities/(carried forward)	735,385.00	2,710,194.69	2,382,895.05		81.87
Jiangsu Zhongtian Technology Co Ltd	43,800.00	91,054.98	76,954.55	1	2.64
Asymchem Laboratories Tianjin Co Ltd	6,581.00	89,288.61	76,634.39	1	2.63
China Feihe Ltd	135,000.00	74,002.00	73,765.30	1	2.53
Wuxi Apptec Ltd	6,600.00	64,627.47	67,551.40	1	2.32
Weimob Inc	132,903.00	66,212.22	48,979.88	1	1.68
Wuxi AppTec Co Ltd	4,500.00	44,968.44	45,750.61	1	1.57
Bethel Automotive Safety Systems Co Ltd	4,299.00	48,547.02	41,908.14	1	1.44
Ming Yang Smart Energy Group Ltd	22,900.00	54,024.47	40,395.29	1	1.39
Flat Glass Group Co Ltd	19,942.00	58,176.82	33,633.69	1	1.16
Ningbo Ronbay New Energy Technology Co Ltd	3,950.00	29,564.16	22,114.54	1	0.77
Total efek bersifat ekuitas/ Total equity instruments	<u>1,115,860.00</u>	<u>3,330,660.88</u>	<u>2,910,582.84</u>		<u>100.00</u>
Total portofolio efek/ Total investment portfolios			<u>2,910,582.84</u>		<u>100.00</u>

**REKSA DANA SYARIAH BATAVIA CHINA
IMPACT SHARIA EQUITY USD
CATATAN ATAS LAPORAN KEUANGAN
(Lanjutan)**
Untuk tahun yang berakhir pada tanggal
31 Desember 2023

**REKSA DANA SYARIAH BATAVIA CHINA
IMPACT SHARIA EQUITY USD
NOTES TO THE FINANCIAL STATEMENTS
(Continued)**
For the year ended
December 31, 2023

(Dalam Dolar AS, kecuali dinyatakan lain)

(Stated in US Dollar, unless otherwise stated)

4. KAS

	<u>2023</u>
HSBC, Hongkong	122,705.22
PT Bank HSBC Indonesia, Jakarta	20,779.37
Total	<u>143,484.59</u>

4. CASH

	<u>2022</u>	
HSBC, Hongkong	7,135.07	
PT Bank HSBC Indonesia, Jakarta	4,892.02	
Total	<u>12,027.09</u>	Total

5. PIUTANG TRANSAKSI EFEK

Akun ini merupakan piutang yang timbul atas penjualan efek bersifat ekuitas yang belum terselesaikan pada tanggal laporan posisi keuangan. Saldo piutang transaksi efek pada tanggal 31 Desember 2023 adalah sebesar USD 32,041.16 sedangkan pada tanggal 31 Desember 2022 adalah nihil.

Reksa Dana tidak membentuk penyisihan kerugian penurunan nilai atas piutang transaksi efek karena Manajer Investasi berpendapat bahwa seluruh piutang tersebut dapat ditagih.

5. SECURITY TRANSACTION RECEIVABLES

This account represents receivable from sold of equity instruments, which have not been settled at the statements of financial position date. The balance of security transaction receivables as at December 31, 2023 was amounted to USD 32,041.16 while on December 31, 2022 was nil.

The Mutual Fund not provide an allowance for impairment losses for security transaction receivables since the Investment Manager believes that the whole receivables are collectible.

6. PIUTANG BUNGA

Akun ini merupakan piutang atas bunga jasa giro yang belum terselesaikan pada tanggal laporan posisi keuangan.

Reksa Dana tidak membentuk penyisihan kerugian penurunan nilai atas piutang bunga karena Manajer Investasi berpendapat bahwa seluruh piutang bunga tersebut dapat ditagih.

6. INTEREST RECEIVABLES

This account is represents interest receivable from current account instrument which have not been settled at the statements of financial position date.

The Mutual Fund does not provide an allowance for impairment losses for interest receivable since the Investment Manager believes that the whole interest receivables are collectible.

7. BEBAN AKRUAL

	<u>2023</u>
Jasa pengelolaan investasi (Catatan 11)	7,098.10
Jasa kustodian (Catatan 12)	283.92
Lain-lain	6,228.33
Total	<u>13,610.35</u>

7. ACCRUED EXPENSES

	<u>2022</u>	
Investment management fees (Note 11)	-	
Custodian fees (Note 12)	-	
Others	1,559.02	
Total	<u>1,559.02</u>	Total

(Dalam Dolar AS, kecuali dinyatakan lain)

(Stated in US Dollar, unless otherwise stated)

8. PENGUKURAN NILAI WAJAR

Nilai wajar instrumen keuangan yang diperdagangkan di pasar aktif adalah berdasarkan kuotasi harga pasar pada tanggal pelaporan. Pasar dianggap aktif apabila kuotasi harga tersedia sewaktu waktu dan dapat diperoleh secara rutin dari bursa, pedagang atau perantara efek, badan penyedia jasa penentuan harga kelompok industri, atau badan pengatur, dan harga tersebut mencerminkan transaksi pasar yang aktual dan rutin dalam suatu transaksi yang wajar. Instrumen keuangan seperti ini termasuk dalam hierarki *level 1*.

Nilai tercatat dan pengukuran nilai wajar menggunakan *level 1* pada tanggal 31 Desember 2023 adalah USD 2,910,582.84 sedangkan pada tanggal 31 Desember 2022 adalah nihil.

9. PERPAJAKAN

a. Pajak Penghasilan

Reksa Dana berbentuk Kontrak Investasi Kolektif adalah subjek pajak. Objek pajak penghasilan terbatas hanya pada penghasilan yang diterima oleh Reksa Dana, sedangkan pembagian laba yang dibayarkan Reksa Dana kepada pemegang unit penyertaan, termasuk keuntungan atas pelunasan kembali unit penyertaan bukan merupakan objek pajak penghasilan.

Pada tanggal 5 Oktober 2020, Pemerintah telah mengesahkan Undang-Undang No. 11 tahun 2020 tentang Cipta Kerja (UU Omnibus Law) yang mulai berlaku efektif sejak tanggal 2 November 2020. Dengan berlakunya Undang-undang ini, penghasilan dividen yang berasal dari dalam negeri yang diterima atau diperoleh Wajib Pajak Badan dalam negeri dikecualikan dari Objek Pajak Penghasilan pasal 23.

Pada tanggal 29 Oktober 2021, Pemerintah menerbitkan Undang-Undang Republik Indonesia No. 7 Tahun 2021 tentang Harmonisasi Peraturan Perpajakan.

8. MEASUREMENT OF FAIR VALUE

The fair value of financial instruments traded in active markets is based on quoted market prices at the reporting date. A market is considered active when quoted prices are available at any time and can be obtained regularly from exchanges, traders or securities brokers, industry group pricing service providers, or regulatory agencies, and these prices reflect actual and routine market transactions in a fair transaction. These instruments are included in level 1 hierarchy.

The carrying value and the fair value measurement using level 1 as at December 31, 2023 was amounted USD 2,910,582.84 while as at December 31, 2022 is nil.

9. TAXATION

a. Income Tax

The Mutual Fund in the form of a Collective Investment Contract is subject to tax. Income tax is limited to taxable income received by the Mutual Fund, whilst income distributable from the Mutual Fund to unit holder, including any gain on the redemption of investment units is not taxable income.

On October 5, 2020, the Government has issued regulation for Law No. 11 of 2020 concerning Job Creation ("the Job Creation Law") which effective on November 2, 2020. With the enactment of this Law, dividend income derived from domestically received or obtained by domestic corporate Tax is excluded from the object of Income Tax article 23.

On October 29, 2021, the Government issued Law of the Republic of Indonesia No.7 year 2021 concerning Harmonization of Tax Regulations.

(Dalam Dolar AS, kecuali dinyatakan lain)

(Stated in US Dollar, unless otherwise stated)

9. PERPAJAKAN (Lanjutan)

9. TAXATION (Continued)

a. Pajak Penghasilan (lanjutan)

a. Income Tax (continued)

Aturan tersebut menetapkan tarif pajak penghasilan wajib pajak dalam negeri dan bentuk usaha tetap sebesar 22% yang mulai berlaku pada tahun pajak 2022 dan seterusnya, serta mengatur tentang kenaikan tarif PPN umum secara bertahap, kenaikan dari 10% menjadi 11% mulai berlaku pada tanggal 1 April 2022 dan 12% mulai berlaku pada tanggal 1 Januari 2025.

The regulation has stipulated the income tax rate for domestic taxpayers and business establishments of 22% which will be effective from the Fiscal Year 2022 onwards, and regulates the gradual increase in the general VAT rate, the increasing from 10% to 11% starting April 1, 2022 and 12% starting January 1, 2025

Pendapatan investasi Reksa Dana yang merupakan objek pajak penghasilan final disajikan dalam total bruto sebelum pajak penghasilan final. Taksiran pajak penghasilan ditentukan berdasarkan penghasilan kena pajak dalam periode yang bersangkutan berdasarkan tarif pajak yang berlaku.

The Mutual Fund's investment income, which is subject to final income tax withholding at source, represent on a gross before final income tax. The provision for income tax is determined on the basis of estimated taxable income for the period subject to tax at statutory tax rates.

Rekonsiliasi antara rugi sebelum pajak menurut laporan laba rugi dan penghasilan komprehensif lain dengan laba (rugi) kena pajak yang dihitung oleh Reksa Dana untuk tahun yang berakhir pada tanggal 31 Desember 2023 dan 2022 adalah sebagai berikut:

The reconciliation between the loss before tax, as shown in the statements of profit or loss and other comprehensive income with taxable profit (loss) calculated by the Mutual Fund for the years ended December 31, 2023 and 2022 are as follows:

	2023	2022	
Rugi sebelum pajak	(429,927.02)	(7,630,655.57)	Loss before tax
Ditambah (dikurangi):			Add (less):
Beban yang tidak dapat dikurangkan	65,206.55	5,177.76	Non deductible expenses
Pendapatan yang pajaknya bersifat final			Income subject to final tax
- Kerugian (keuntungan) investasi yang belum direalisasi selama tahun berjalan atas efek bersifat ekuitas	462,644.48	(793,637.59)	Unrealized loss (gain) - on investment for current year on equity instruments
Laba (rugi) kena pajak	97,924.01	(8,419,115.40)	Taxable profit (loss)
Pajak penghasilan	21,543.28	-	Income tax
Pajak dibayar dimuka	-	-	Prepaid taxes
Kurang bayar pajak	21,543.28	-	Tax under payment

**REKSA DANA SYARIAH BATAVIA CHINA
IMPACT SHARIA EQUITY USD
CATATAN ATAS LAPORAN KEUANGAN
(Lanjutan)**
Untuk tahun yang berakhir pada tanggal
31 Desember 2023

**REKSA DANA SYARIAH BATAVIA CHINA
IMPACT SHARIA EQUITY USD
NOTES TO THE FINANCIAL STATEMENTS
(Continued)**
For the year ended
December 31, 2023

(Dalam Dolar AS, kecuali dinyatakan lain)

(Stated in US Dollar, unless otherwise stated)

9. PERPAJAKAN (Lanjutan)

9. TAXATION (Continued)

a. Pajak Penghasilan (lanjutan)

a. Income Tax (continued)

Dalam laporan keuangan ini, total penghasilan kena pajak didasarkan atas perhitungan sementara, karena Reksa Dana belum menyampaikan SPT pajak penghasilan badan.

In these financial statements, the amount of taxable income is based on preliminary calculations, as the Mutual Fund has not yet submitted its corporate income tax return.

b. Utang Pajak Lainnya

b. Other Tax Payables

	2023	2022	
Pajak penghasilan pasal 23	147.49	-	Income tax art 23
Total	<u>147.49</u>	<u>-</u>	Total

c. Beban Pajak

c. Tax Expenses

	2023	2022	
Pajak kini	21,543.28	-	Current tax
Pajak tangguhan	-	-	Deferred tax
Total	<u>21,543.28</u>	<u>-</u>	Total

d. Administrasi

d. Administration

Berdasarkan peraturan perpajakan Indonesia, Reksa Dana menghitung, menetapkan, dan membayar sendiri jumlah pajak yang terutang. Direktorat Jenderal Pajak dapat menetapkan dan mengubah liabilitas pajak dalam batas waktu 5 (lima) tahun sejak tanggal terutangnya pajak.

Under the taxation laws in Indonesia, the Mutual Fund calculates, determines and submits tax returns on the basis of selfassessment. The Director General of Taxes may assess and amend taxes within 5 (five) years from the date the tax became due.

10. UNIT PENYERTAAN BEREDAR

10. OUTSTANDING INVESTMENT UNITS

Jumlah unit penyertaan yang dimiliki oleh Pemodal dan Manajer Investasi pada tanggal 31 Desember 2023 dan 2022 masing-masing adalah sebagai berikut:

The number of investment units owned by Investors and Investment Manager as at December 31, 2023 and 2022 are as follows:

	2023		
	Unit/ Units	Persentase (%)/ Percentage (%)	
Pemodal	4,756,328.4176	100,00	Investors
Manajer Investasi	-	-	Investment Manager
Total	<u>4,756,328.4176</u>	<u>100,00</u>	Total

(Dalam Dolar AS, kecuali dinyatakan lain)

(Stated in US Dollar, unless otherwise stated)

11. BEBAN PENGELOLAAN INVESTASI

Beban ini merupakan imbalan kepada Manajer Investasi maksimum sebesar 3% (tiga persen) per tahun dihitung dari Nilai Aset Bersih Reksa Dana berdasarkan 365 (tiga ratus enam puluh lima) hari kalender per tahun dan dibayar setiap bulan. Pemberian imbalan tersebut diatur berdasarkan ketentuan Kontrak Investasi Kolektif. Beban pengelolaan investasi yang belum dibayarkan dicatat pada beban akrual (Catatan 7). Beban pengelolaan investasi untuk tahun yang berakhir pada tanggal 31 Desember 2023 dan 2022 masing-masing adalah sebesar USD 76,496.45 dan USD 187,376.67 yang dicatat dalam laporan laba rugi dan penghasilan komprehensif lain.

11. INVESTMENT MANAGEMENT FEES

This expense represents fee to the Investment Manager maximum is 3% (three percent) per year which calculated from Net Asset Value of the Mutual Fund based on 365 (three hundred sixty five) days per annum and paid every month. It is in accordance with the Collective Investment Contract. The management fees payable recorded as accrual expenses (Note 7). Investment management fees for the years ended 2023 and 2022 amounted to USD 76,496.45 and USD 187,376.67 respectively, which is recorded in the statement of profit or loss and other comprehensive income.

12. BEBAN KUSTODIAN

Beban ini merupakan imbalan jasa pengelolaan administrasi dan imbalan jasa penitipan atas kekayaan Reksa Dana kepada Bank Kustodian, maksimum sebesar 0,20% (nol koma dua puluh persen) per tahun yang dihitung secara harian dari Nilai Aset Bersih Reksa Dana berdasarkan 365 (tiga ratus enam puluh lima) hari per tahun untuk kabisat dan dibayar setiap bulan. Pemberian imbalan tersebut diatur berdasarkan ketentuan Kontrak Investasi Kolektif. Beban kustodian yang belum dibayarkan dicatat pada beban akrual (Catatan 7). Beban kustodian untuk tahun yang berakhir pada tanggal 31 Desember 2023 dan 2022 masing-masing adalah sebesar USD 3,059.83 dan USD 13,879.75 yang dicatat dalam laporan laba rugi dan penghasilan komprehensif lain.

12. CUSTODIAN FEES

This expense represents fees for administrative service and custodian service of the Mutual Fund assets to the Custodian Bank, maximum is 0.20% (zero point twenty percent) per annum which calculated daily from Net Asset Value of the Mutual Fund based on 365 (three hundred sixty five) days per annum and paid every month. It is in accordance with the Collective Investment Contract. The custodian fees payable recorded as accrual expenses (Note 7). Custodian fees for the years ended 2023 and 2022 amounted to USD 3,059.83 and USD 13,879.75 respectively, which is recorded in the statement of profit or loss and other comprehensive income.

13. BEBAN LAIN-LAIN

13. OTHER EXPENSES

	2023	2022	
Biaya transaksi	49,951.07	106,833.06	Transaction fee
Lain-lain	53,159.50	66,101.96	Others
Total	103,110.57	172,935.02	Total

(Dalam Dolar AS, kecuali dinyatakan lain)

(Stated in US Dollar, unless otherwise stated)

14. SIFAT DAN TRANSAKSI PIHAK-PIHAK BERELASI

Sifat Pihak-Pihak Berelasi

Pihak berelasi adalah perusahaan yang mempunyai keterkaitan kepengurusan secara langsung maupun tidak langsung dengan Reksa Dana.

Manajer Investasi adalah pihak berelasi dengan Reksa Dana dan Bank Kustodian bukan merupakan pihak berelasi sesuai dengan Surat Keputusan Kepala Departemen Pengawas Pasar Modal 2A No. KEP-04/PM.21/2014 tanggal 7 Oktober 2014.

Transaksi Pihak-Pihak Berelasi

Dalam kegiatan operasionalnya, Reksa Dana melakukan transaksi pembelian dan penjualan efek dengan pihak-pihak yang berelasi. Transaksi-transaksi dengan pihak-pihak berelasi dilakukan dengan persyaratan dan kondisi normal sebagaimana halnya bila dilakukan dengan pihak ketiga.

- a. Rincian pembelian dan penjualan dengan pihak-pihak berelasi untuk tahun yang berakhir pada tanggal 31 Desember 2023 dan 2022 adalah nihil.
- b. Transaksi Reksa Dana dengan Manajer Investasi untuk tahun yang berakhir pada tanggal 31 Desember 2023 dan 2022 adalah sebagai berikut:

14. NATURE OF RELATIONSHIP AND TRANSACTION WITH RELATED PARTIES

The Nature of Relationship

Related parties are companies who directly or indirectly have relationships with the Mutual Fund through management.

Investment Manager is related parties with the Mutual Fund and Custodian Bank is not related parties based on the Decision Letter Head Capital Market Supervisory Department 2A No. KEP-04/PM.21/2014 dated October 7, 2014.

Transaction with Related Parties

The Mutual Fund, in its operations, entered into purchase and sale transactions of securities with its related parties. The transactions with related parties were done under similar terms and conditions as those done with third parties.

- a. *Details of purchase and sale with the related parties for the years ended December 31, 2023 and 2022 are nil.*
- b. *The Mutual Fund transactions with Investment Manager for the years ended December 31, 2023 and 2022 are as follows:*

2023				
		<u>Jasa Pengelolaan Investasi/ Investment Management Fee</u>		
Saldo unit penyertaan/ <i>Unit balanced amount</i>	Total/ <i>Total</i>	Maksimum Persentase fee (%)/ <i>Maximum Percentage fee (%)</i>	Total keuntungan (kerugian) atas kepemilikan unit penyertaan untuk masing-masing transaksi pembelian kembali/ <i>Realized gain (loss) of unit holder from respective redemption transactions</i>	Total pendapatan lainnya/ <i>Total other income</i>
-	76,496.45	3.00	-	-

(Dalam Dolar AS, kecuali dinyatakan lain)

(Stated in US Dollar, unless otherwise stated)

14. SIFAT DAN TRANSAKSI PIHAK-PIHAK BERELASI (Lanjutan)

14. NATURE OF RELATIONSHIP AND TRANSACTION WITH RELATED PARTIES (Continued)

Transaksi Pihak-Pihak Berelasi (lanjutan)

Transaction with Related Parties (continued)

2022					
		<u>Jasa Pengelolaan Investasi/ Investment Management Fee</u>			
Saldo unit penyertaan/ <i>Unit balanced amount</i>	Total/ <i>Total</i>	Maksimum Persentase fee (%)/ <i>Maximum Percentage fee (%)</i>	Total keuntungan (kerugian) atas kepemilikan unit penyertaan untuk masing-masing transaksi pembelian kembali/ <i>Realized gain (loss) of unit holder from respective redemption transactions</i>	Total pendapatan lainnya/ <i>Total other income</i>	
-	187,376.67	3.00	-	-	

15. PERTIMBANGAN, ESTIMASI DAN ASUMSI AKUNTANSI MATERIAL

15. MATERIAL ACCOUNTING JUDGEMENTS, ESTIMATED AND ASSUMPTIONS

Penyusunan laporan keuangan Reksa Dana mengharuskan Manajer Investasi untuk membuat pertimbangan, estimasi dan asumsi yang mempengaruhi total dan pengungkapan yang disajikan dalam laporan keuangan. Namun demikian, ketidakpastian atas estimasi dan asumsi ini dapat menyebabkan penyesuaian yang material atas nilai tercatat dan aset dan liabilitas dimasa yang akan datang.

The preparation of the Mutual Fund's financial statement requires Investment Manager to make judgements, estimates dan assumptions that affect the reported amounts and disclosures recognized in the financial statement. However, uncertainty about these assumptions and estimates probably could result it outcomes that could require a material adjustment to the carrying amount of the asset or liability affected in future periods.

Pajak Penghasilan

Income Tax

Pertimbangan yang signifikan dibutuhkan untuk menentukan jumlah pajak penghasilan. Manajer Investasi dapat membentuk pencadangan terhadap liabilitas pajak dimasa depan sebesar jumlah yang diestimasi akan dibayarkan ke kantor pajak jika berdasarkan evaluasi pada tanggal laporan posisi keuangan terdapat risiko pajak yang probable. Asumsi dan estimasi yang digunakan dalam perhitungan pembentukan cadangan tersebut memiliki unsur ketidakpastian.

Significant judgement is needed to determine the amount income tax. The Investment Manager may establish reserves the future tax liability by an amount estimated to be paid to the tax office if the evaluation is based on the statement of financial position are probable tax risk. The assumptions and estimates used in the calculation of the reserve establishment has an element of uncertainty.

(Dalam Dolar AS, kecuali dinyatakan lain)

(Stated in US Dollar, unless otherwise stated)

16. MANAJEMEN RISIKO KEUANGAN

Manajer Investasi mengelola instrumen keuangannya sesuai dengan komposisi yang disajikan dalam kebijakan investasi. Aktivitas investasi Reksa Dana terpengaruh oleh berbagai jenis risiko yang berkaitan dengan instrumen keuangan dan risiko pasar di mana Reksa Dana berinvestasi.

Manajer Investasi dan Bank Kustodian mereviu dan menyetujui semua kebijakan untuk mengelola setiap risiko, termasuk juga risiko ekonomi dan risiko usaha Reksa Dana, yang dirangkum di bawah ini, dan juga memantau risiko harga pasar yang timbul dari semua instrumen keuangan.

Semua investasi, termasuk investasi dalam Reksa Dana, memiliki risiko. Risiko yang melekat pada Reksa Dana meliputi:

a. Risiko Pasar dan Risiko Berkurangnya Nilai Aktiva Bersih Setiap Unit Penyertaan

Perubahan kondisi ekonomi dan politik, fluktuasi harga, suku bunga, nilai tukar, perubahan kebijakan ekonomi, dapat mempengaruhi kinerja perusahaan-perusahaan yang tercatat pada bursa Efek, yang pada akhirnya dapat mempengaruhi portofolio investasi Reksa Dana.

Pemegang Unit Penyertaan menghadapi risiko berkurangnya nilai investasi akibat fluktuasi harga Efek ekuitas dalam portofolio Reksa Dana. Risiko ini dapat diminimalisir dengan menerapkan strategi diversifikasi portofolio sesuai dengan kebijakan investasi.

b. Risiko Likuiditas

Penjualan kembali (pelunasan) tergantung kepada likuiditas dari portofolio atau kemampuan dari Manajer Investasi untuk membeli kembali (melunasi) dengan menyediakan uang tunai.

16. FINANCIAL RISK MANAGEMENT

Investment Manager maintains position in a variety of financial instruments as dictated by its investment management strategy. The Mutual Fund's investing activities expose it to various types of risk that are associated with the financial instruments and markets in which it invests.

The Investment Manager and Custodian Bank reviewing and agree on all policies to manage each risk, including economic risk and the Mutual Fund business risk, which are summarized below, and also monitoring market price risk that arising from all financial instruments.

All investments including investment in the Mutual Fund carry risks. Risks inherent to the mutual fund include:

a. *Market Risk and Risk of Reducing Unit Holding's Value*

Fickle economic and political conditions, fluctuations of price, interest rate, exchange rate, and changes in economic policy can affect business performance of companies listed in stock exchange that in turn influences investment portfolio of the mutual fund.

Unit holder faces risk of decreasing investment value as a result of fluctuation in equity securities price in the mutual fund. This risk can be minimized with the introduction of diversification strategy according to the prescribed investment policy.

b. *Liquidity Risk*

The sale of participation units (redemption) is subjected to portfolio liquidity or the capacity of investment manager to repurchase (repay) for which cash allocation will be necessary.

(Dalam Dolar AS, kecuali dinyatakan lain)

(Stated in US Dollar, unless otherwise stated)

16. MANAJEMEN RISIKO KEUANGAN (Lanjutan)

16. FINANCIAL RISK MANAGEMENT (Continued)

b. Risiko Likuiditas (lanjutan)

b. Liquidity Risk (continued)

Apabila seluruh atau sebagian besar Pemegang Unit Penyertaan secara serentak melakukan Penjualan Kembali kepada Manajer Investasi, maka hal ini dapat menyebabkan Manajer Investasi tidak mampu menyediakan uang tunai seketika untuk melunasi Penjualan Kembali Unit Penyertaan tersebut. Dalam hal terjadi keadaan *force majeure*, yang berada di luar Manajer Investasi, yang menyebabkan sebagian besar atau seluruh harga Efek yang tercatat di Bursa Efek turun secara drastis dan mendadak (*crash*) atau terjadinya kegagalan pada sistem perdagangan dan penyelesaian transaksi, maka keadaan tersebut akan mengakibatkan portofolio investasi dari Reksa Dana terkoreksi secara material dan Penjualan Kembali dapat dihentikan untuk sementara sesuai dengan ketentuan dalam Kontrak Investasi Kolektif Reksa Dana dan peraturan OJK.

If all or majority of unit holder simultaneously redeem to investment manager, it can result in investment manager's inability to provide the cash required to deal with the entire unit redemption. In the event of force majeure beyond the control of investment manager, which impacts in part or in whole the prices of securities Listed in stock exchange to drastically and suddenly drop (crash) or failure in trading system and transaction settlement, then this condition will make investment portfolio of the mutual fund become materially corrected and the redemption can be suspended subject to provisions of collective investment contract the mutual fund and the OJK Regulation.

Tabel berikut ini menggambarkan analisis liabilitas keuangan Reksa Dana ke dalam kelompok jatuh tempo yang relevan berdasarkan periode yang tersisa pada tanggal posisi keuangan sampai dengan tanggal jatuh tempo kontrak. Jumlah dalam tabel adalah arus kas kontraktual yang tidak didiskontokan.

The following table describes the analysis of the Mutual Funds financial liabilities into the relevant maturity groups based on the remaining period from the financial position date to the contract maturity date. The amounts in the table are the contractual undiscounted cash flows.

	2023				
	Kurang dari 1 bulan/ <i>less than 1 month</i>	1-3 bulan/ 1-3 month	Lebih dari 3 bulan/ <i>more than 3 month</i>	Total/ Total	
Liabilitas keuangan					<i>Financial liabilities</i>
Beban akrual	12,532.55	1,077.80	-	13,610.35	<i>Accrued expenses</i>
Utang lain-lain	-	-	300.47	300.47	<i>Other payable</i>
Total liabilitas keuangan	<u>12,532.55</u>	<u>1,077.80</u>	<u>300.47</u>	<u>13,910.82</u>	<i>Total financial liabilities</i>

(Dalam Dolar AS, kecuali dinyatakan lain)

(Stated in US Dollar, unless otherwise stated)

16. MANAJEMEN RISIKO KEUANGAN (Lanjutan)

16. FINANCIAL RISK MANAGEMENT (Continued)

b. Risiko Likuiditas (lanjutan)

b. *Liquidity Risk (continued)*

	2022				
	Kurang dari 1 bulan/ <i>less than</i> 1 month	1-3 bulan/ 1-3 month	Lebih dari 3 bulan/ <i>more than</i> 3 month	Total/ Total	
Liabilitas keuangan					<i>Financial liabilities</i>
Beban akrual	1,559.02	-	-	1,559.02	<i>Accrued expenses</i>
Utang lain-lain	-	-	19.85	19.85	<i>Other payable</i>
Total liabilitas keuangan	<u>1,559.02</u>	<u>-</u>	<u>19.85</u>	<u>1,578.87</u>	<i>Total financial liabilities</i>

c. Risiko Pihak Ketiga (Wanprestasi)

c. *Default Risk*

Risiko yang terjadi bila pihak-pihak yang terkait dengan Reksa Dana, seperti pialang/broker, bank kustodian, PT Kliring Penjaminan Efek Indonesia, bank tempat Reksa Dana melakukan penempatan dana atau pihak-pihak terkait lainnya yang berhubungan dengan Reksa Dana mengalami wanprestasi sehingga dapat mempengaruhi Nilai Aktiva Bersih Reksa Dana.

This risk will occur when the parties relating to mutual fund, such as bond issuers/brokers, custodian bank, PT Kliring Penjaminan Efek Indonesia, banks where mutual fund places funds or other related parties to mutual fund suffer default that will affect the Net Asset Value of mutual fund.

d. Risiko Perubahan Peraturan

d. *Risk of Changing Regulations*

Perubahan hukum dan peraturan perundang-undangan yang berlaku dan/atau perubahan atau perbedaan interpretasi peraturan perundang-undangan yang material terutama di bidang perpajakan baik di dalam maupun di luar negeri, atau peraturan khususnya di bidang Pasar Uang dan Pasar Modal dapat mempengaruhi tingkat pengembalian dan hasil investasi yang akan diterima oleh Reksa Dana dan penghasilan yang mungkin diperoleh Pemegang Unit Penyertaan.

Changes in the applicable laws and regulations and/or discrepancy in material interpretation mainly on the matters of taxation both domestic and international, or specifically Money Market and Capital Market will have influence over the rate of return and yield potentially received by mutual fund and the income potentially earned by Unit Holders.

(Dalam Dolar AS, kecuali dinyatakan lain)

(Stated in US Dollar, unless otherwise stated)

16. MANAJEMEN RISIKO KEUANGAN (Lanjutan)

e. Risiko Pembubaran dan Likuidasi Reksa Dana

Pemegang Unit Penyertaan menghadapi risiko pembubaran dan likuidasi Reksa Dana memenuhi salah satu kondisi yang tercantum dalam Pasal 45 POJK Tentang Reksa Dana Berbentuk Kontrak Investasi Kolektif juncto Pasal 68 POJK Tentang Reksa Dana Syariah serta Kontrak Investasi Kolektif Reksa Dana dimana Manajer Investasi wajib membubarkan dan melikuidasi Reksa Dana apabila salah satu kondisi dalam Peraturan dan Kontrak Investasi Kolektif Reksa Dana tersebut terpenuhi.

f. Risiko Nilai Tukar

Dalam hal Reksa Dana berinvestasi pada Efek Syariah dalam denominasi selain Dolar Amerika Serikat, perbedaan/perubahan nilai tukar mata uang selain Dolar Amerika Serikat terhadap mata uang Dolar Amerika Serikat yang timbul dari transaksi efek luar negeri yang merupakan portofolio dari Reksa Dana, dapat berpengaruh terhadap Nilai Aktiva Bersih (NAB) dari Reksa Dana.

g. Risiko Efek Luar Negeri

Investasi ke luar negeri melibatkan risiko-risiko, termasuk risiko yang berkaitan dengan mata uang asing, keterbatasan likuiditas, perbedaan regulasi dengan negara lain, dan kemungkinan adanya volatilitas yang besar yang disebabkan faktor negatif dari perkembangan politik, ekonomi atau lainnya. Risiko-risiko ini relatif lebih tinggi untuk investasi di negara berkembang atau pasar modal yang lebih kecil.

h. Analisis Sensitivitas

Analisis sensitivitas diterapkan pada variabel risiko pasar yang mempengaruhi kinerja Reksa Dana, yakni harga dan suku bunga. Sensitivitas harga menunjukkan dampak perubahan yang wajar dari harga pasar efek dalam portofolio Reksa Dana terhadap jumlah aset bersih yang dapat diatribusikan kepada pemegang unit, jumlah aset keuangan, dan liabilitas keuangan Reksa Dana.

16. FINANCIAL RISK MANAGEMENT (Continued)

e. Risk of the Mutual Fund Termination and Liquidation

Unit Holders are exposed to risk of termination and liquidation of mutual fund if mutual fund meets one of the conditions indicated in Article 45 of the OJK Regulation concerning Collective Investment Contract in conjunction with Article 68 of the OJK Regulation concerning Sharia-compliant the Mutual Funds and Collective Investment Contract of mutual fund, upon which Investment Manager must terminate and liquidate mutual fund if one of the conditions in such Regulation and Collective Investment Contract of the mutual fund is met.

f. Exchange Rate Risk

If mutual fund invests in Securities denominated other than United States Dollar, the difference/change in exchange rate of currencies other than United States Dollar to United States Dollar arising from transaction of foreign securities in mutual fund portfolio can affect the Net Asset Value (NAV) of the mutual fund.

g. Foreign Securities Risk

Investment foreign securities involves risks including risk related to foreign currency, limited liquidity, regulatory differences with other countries, and the possibility of substantial volatility due to negative factors of political development, economy or others. These risks are relatively high for investment in developing countries or smaller capital markets.

h. Sensitivity Analysis

The sensitivity analysis is applied to market risks variables that affect the performance of the Mutual Funds, which is prices and interest rates. The prices sensitivity shows the impact of the reasonable changes in the market value of instruments in the investment portfolios of the Mutual Funds to total net assets attributable to unit holders, total financial assets, and financial liabilities of the Mutual Funds.

(Dalam Dolar AS, kecuali dinyatakan lain)

(Stated in US Dollar, unless otherwise stated)

16. MANAJEMEN RISIKO KEUANGAN (Lanjutan)

16. FINANCIAL RISK MANAGEMENT (Continued)

h. Analisis Sensitivitas (lanjutan)

h. Sensitivity Analysis (continued)

Sensitivitas suku bunga menunjukkan dampak perubahan yang wajar dari suku bunga pasar, termasuk *yield* dari efek dalam portofolio Reksa Dana, terhadap jumlah aset bersih yang dapat diatribusikan kepada pemegang unit, jumlah aset keuangan, dan liabilitas keuangan Reksa Dana. Sesuai dengan kebijakan Reksa Dana, Manajer Investasi melakukan analisis dan memantau sensitivitas harga dan suku bunga secara regular.

The interest rate sensitivity shows the impact of reasonable changes in market interest rates, including the yield of the instruments in the investments portfolio of the Mutual Funds to total net assets attributable to unit holders, total financial assets, and financial liabilities of the Mutual Funds. In accordance with the Mutual Fund's policy, the Investment Managers analyze and monitor the price and the interest rate's sensitivities on a regular basis.

17. RASIO-RASIO KEUANGAN

17. FINANCIAL RATIOS

Berikut ini adalah ikhtisar rasio-rasio keuangan Reksa Dana. Rasio-rasio ini dihitung berdasarkan Surat Keputusan Ketua Badan Pengawas Pasar Modal dan Lembaga Keuangan No. KEP-99/PM/1996 tanggal 28 Mei 1996.

Following is a summary of the Mutual Fund's financial ratios. These ratios are calculated in accordance with the Decree of the Chairman of Capital Market Supervisory Board and Financial Institution No. KEP-99/PM/1996 dated May 28, 1996.

Rasio-rasio keuangan untuk tahun berakhir 31 Desember 2023 dan 2022 (tidak diaudit) masing-masing adalah sebagai berikut:

Financial ratios for the year ended December 31, 2023 and 2022 (unaudited) are as follows:

	2023	2022	
Total hasil investasi (%)	Tidak dapat dihitung/ <i>can not calculated</i>	Tidak dapat dihitung/ <i>can not calculated</i>	<i>Total investment return (%)</i>
Hasil investasi setelah memperhitungkan beban pemasaran (%)	Tidak dapat dihitung/ <i>can not calculated</i>	Tidak dapat dihitung/ <i>can not calculated</i>	<i>Investment return after taking into account marketing expenses (%)</i>
Beban operasi (%)	5.54	2.69	<i>Operating expenses (%)</i>
Perputaran portofolio	3.47	0.81	<i>Portfolio turnover</i>
Penghasilan kena pajak (%)	(23.10)	-	<i>Taxable income (%)</i>

Tujuan penyajian ikhtisar rasio keuangan Reksa Dana ini adalah semata-mata untuk membantu memahami kinerja masa lalu dari Reksa Dana. Rasio-rasio ini seharusnya tidak dipertimbangkan sebagai indikasi bahwa kinerja masa depan Reksa Dana akan sama dengan kinerja masa lalu.

The purpose of the disclosure of the above financial ratios of the Mutual Fund is solely to provide easier understanding on the past performance of the Mutual Fund. These ratios should not be considered as an indication that the future performance would be the same as in the past.

INFORMASI DALAM IKHTISAR KEUANGAN SINGKAT

REKSA DANA BATAVIA CHINA IMPACT SHARIA EQUITY USD IKHTISAR RASIO KEUANGAN PADA TANGGAL 31 DESEMBER 2023 DAN UNTUK TAHUN YANG BERAKHIR PADA TANGGAL TERSEBUT

RASIO	Periode 1 Januari 2024 s/d 31 Maret 2024 (tidak diaudit)	Periode 1 April 2023 s/d 31 Maret 2024	Periode 1 April 2021 s/d 31 Maret 2024	Periode 1 April 2019 s/d 31 Maret 2024	3 tahun kalender terakhir		
					2023	2022	2021
TOTAL HASIL INVESTASI (%)	-	-	-	-	-	-	-3,83
HASIL INVESTASI SETELAH MEMPERHITUNGGAN BIAYA PEMASARAN (%)	-	-	-	-	-	-	-7,11
BIAYA OPERASI (%)	-	-	-	-	5,54	2,69	2,11
PERPUTARAN PORTOFOLIO	-	-	-	-	3,47	0,81	0,54
PERSENTASE PENGHASILAN KENA PAJAK (%)	-	-	-	-	-22,87	-	30,42

BAB XIII

PERSYARATAN DAN TATA CARA PEMBELIAN UNIT PENYERTAAN

13.1. TATA CARA PEMBELIAN UNIT PENYERTAAN

Sebelum melakukan Pembelian, calon pemegang Unit Penyertaan harus sudah membaca dan mengerti isi Prospektus BATAVIA CHINA IMPACT SHARIA EQUITY USD beserta ketentuan-ketentuan yang ada dalam Formulir Pemesanan Pembelian Unit Penyertaan.

Para calon pemegang Unit Penyertaan yang ingin membeli Unit Penyertaan BATAVIA CHINA IMPACT SHARIA EQUITY USD harus terlebih dahulu mengisi dan menandatangani formulir pembukaan rekening BATAVIA CHINA IMPACT SHARIA EQUITY USD dan mengisi Formulir Pemesanan Pembelian Unit Penyertaan yang dilengkapi dengan bukti pembayaran dan formulir lainnya yang diterbitkan oleh Manajer Investasi yang diperlukan dalam rangka penerapan Program APU, PPT dan PPPSPM di Sektor Jasa Keuangan serta melengkapinya dengan fotokopi identitas diri (KTP bagi perorangan lokal, Paspor bagi Warga Negara Asing dan fotokopi anggaran dasar, NPWP/Nomor Pokok Wajib Pajak, serta Kartu Tanda Penduduk/Paspor pejabat yang berwenang untuk badan hukum) serta dokumen pendukung lainnya yang diperlukan dalam rangka penerapan Program APU, PPT dan PPPSPM di Sektor Jasa Keuangan, yang disampaikan kepada Manajer Investasi secara langsung atau kepada Agen Penjual Efek Reksa Dana yang ditunjuk oleh Manajer Investasi (jika ada).

Para calon pemegang Unit Penyertaan yang ingin membeli Unit Penyertaan BATAVIA CHINA IMPACT SHARIA EQUITY USD harus terlebih dahulu mengisi dan menandatangani Formulir Profil Pemodal sebagaimana disyaratkan dalam Peraturan BAPEPAM nomor IV.D.2. Formulir Profil Pemodal diisi dan ditandatangani oleh calon pemegang Unit Penyertaan sebelum melakukan Pembelian Unit Penyertaan BATAVIA CHINA IMPACT SHARIA EQUITY USD.

Manajer Investasi wajib melaksanakan dan memastikan Agen Penjual Efek Reksa Dana yang ditunjuk oleh Manajer Investasi (jika ada) melaksanakan Program APU, PPT dan PPPSPM di Sektor Jasa Keuangan dalam penerimaan Pemegang Unit Penyertaan melalui pembukaan rekening secara elektronik dan peraturan mengenai informasi dan transaksi elektronik.

Pembelian Unit Penyertaan BATAVIA CHINA IMPACT SHARIA EQUITY USD dilakukan oleh calon Pemegang Unit Penyertaan dengan mengisi Formulir Pemesanan Pembelian Unit Penyertaan BATAVIA CHINA IMPACT SHARIA EQUITY USD dan melengkapinya dengan bukti pembayaran.

Formulir pembukaan rekening BATAVIA CHINA IMPACT SHARIA EQUITY USD, Formulir Profil Pemodal dan Formulir Pemesanan Pembelian Unit Penyertaan dapat diperoleh dari Manajer Investasi atau dari Agen Penjual yang ditunjuk oleh Manajer Investasi (jika ada).

Formulir Pemesanan Pembelian Unit Penyertaan BATAVIA CHINA IMPACT SHARIA EQUITY USD beserta bukti pembayaran dan fotokopi bukti identitas diri tersebut harus disampaikan kepada Manajer Investasi, baik secara langsung maupun melalui Agen Penjual Efek Reksa Dana yang ditunjuk oleh Manajer Investasi (jika ada).

Dalam hal Manajer Investasi atau Agen Penjual Efek Reksa Dana yang ditunjuk oleh Manajer Investasi (jika ada) di bawah koordinasi Manajer Investasi menyediakan sistem elektronik, Pemegang Unit Penyertaan dapat melakukan Pembelian Unit Penyertaan dengan menyampaikan aplikasi pemesanan Pembelian Unit Penyertaan berbentuk formulir elektronik, yang disertai dengan bukti pembayaran dengan menggunakan sistem elektronik yang disediakan oleh Manajer Investasi atau Agen Penjual Efek Reksa Dana yang ditunjuk oleh Manajer Investasi (jika ada). Manajer Investasi wajib memastikan kesiapan sistem elektronik yang disediakan oleh Manajer Investasi atau Agen Penjual Efek Reksa Dana yang

ditunjuk oleh Manajer Investasi (jika ada) untuk Pembelian Unit Penyertaan dan memastikan bahwa sistem elektronik tersebut telah sesuai dengan peraturan ketentuan hukum di bidang informasi dan transaksi elektronik yang berlaku, yang antara lain memberikan informasi dan bukti transaksi yang sah, menyediakan Prospektus elektronik dan dokumen elektronik yang dapat dicetak apabila diminta oleh calon Pemegang Unit Penyertaan dan/atau OJK, dan melindungi kepentingan calon Pemegang Unit Penyertaan yang beritikad baik serta memastikan calon Pemegang Unit Penyertaan telah melakukan pendaftaran sistem elektronik yang disediakan oleh Manajer Investasi atau Agen Penjual Efek Reksa Dana yang ditunjuk oleh Manajer Investasi (jika ada).

Manajer Investasi bertanggung jawab atas penyelenggaraan Formulir Pemesanan Pembelian Unit Penyertaan dengan sistem elektronik.

Dalam hal terdapat keyakinan adanya pelanggaran penerapan Program APU, PPT dan PPPSPM di Sektor Jasa Keuangan, Manajer Investasi dan/atau Agen Penjual Efek Reksa Dana yang ditunjuk oleh Manajer Investasi (jika ada) wajib menolak pesanan Pembelian Unit Penyertaan dari calon Pemegang Unit Penyertaan.

Pembelian Unit Penyertaan oleh calon Pemegang Unit Penyertaan tersebut harus dilakukan sesuai dengan syarat dan ketentuan yang tercantum dalam Kontrak Investasi Kolektif BATAVIA CHINA IMPACT SHARIA EQUITY USD, Prospektus dan dalam Formulir Pemesanan Pembelian Unit Penyertaan.

Permohonan Pembelian Unit Penyertaan yang dilakukan menyimpang dari ketentuan-ketentuan dan persyaratan tersebut di atas akan ditolak dan tidak akan diproses.

13.2. HARGA PEMBELIAN UNIT PENYERTAAN

Setiap Unit Penyertaan BATAVIA CHINA IMPACT SHARIA EQUITY USD ditawarkan dengan harga sama dengan Nilai Aktiva Bersih awal per Unit Penyertaan yaitu sebesar USD 1,- (satu Dolar Amerika Serikat) pada hari pertama penawaran. Selanjutnya, harga Pembelian Unit Penyertaan BATAVIA CHINA IMPACT SHARIA EQUITY USD ditetapkan berdasarkan Nilai Aktiva Bersih BATAVIA CHINA IMPACT SHARIA EQUITY USD yang ditetapkan pada akhir Hari Bursa yang bersangkutan.

13.3. PEMROSESAN PEMBELIAN UNIT PENYERTAAN

Formulir Pemesanan Pembelian Unit Penyertaan BATAVIA CHINA IMPACT SHARIA EQUITY USD beserta bukti pembayaran dan fotokopi bukti identitas diri yang diterima secara lengkap dan disetujui (*in complete application*) oleh Manajer Investasi dan/atau Agen Penjual Efek Reksa Dana yang ditunjuk oleh Manajer Investasi (jika ada) sampai dengan pukul 13.00 WIB (tiga belas Waktu Indonesia Barat) dan pembayaran Pembelian tersebut diterima dengan baik (*in good fund*) dalam mata uang Dolar Amerika Serikat oleh Bank Kustodian pada Hari Bursa yang sama, akan diproses oleh Bank Kustodian berdasarkan Nilai Aktiva Bersih BATAVIA CHINA IMPACT SHARIA EQUITY USD pada akhir Hari Bursa yang bersangkutan.

Formulir Pemesanan Pembelian Unit Penyertaan BATAVIA CHINA IMPACT SHARIA EQUITY USD beserta bukti pembayaran dan fotokopi bukti identitas diri yang telah lengkap dan diterima secara baik (*in complete application*) oleh Manajer Investasi dan/atau Agen Penjual Efek Reksa Dana yang ditunjuk oleh Manajer Investasi (jika ada) serta disetujui oleh Manajer Investasi setelah pukul 13.00 WIB (tiga belas Waktu Indonesia Barat) dan pembayaran untuk Pembelian tersebut diterima dengan baik (*in good fund*) dalam mata uang Dolar Amerika Serikat oleh Bank Kustodian pada Hari Bursa berikutnya, akan diproses oleh Bank Kustodian berdasarkan Nilai Aktiva Bersih BATAVIA CHINA IMPACT SHARIA EQUITY USD pada akhir Hari Bursa berikutnya tersebut.

Untuk pemesanan dan pembayaran Pembelian Unit Penyertaan yang dilakukan secara elektronik menggunakan sistem elektronik yang disediakan oleh Manajer Investasi dan/atau Agen Penjual Efek Reksa Dana yang ditunjuk oleh Manajer Investasi (jika ada), jika pemesanan dan pembayaran Pembelian tersebut dilakukan pada hari yang bukan merupakan Hari Bursa, maka Nilai Aktiva Bersih yang akan dipergunakan adalah Nilai Aktiva Bersih pada Hari Bursa berikutnya.

13.4. SYARAT PEMBAYARAN PEMBELIAN

Pembayaran Pembelian Unit Penyertaan BATAVIA CHINA IMPACT SHARIA EQUITY USD dilakukan dengan cara pemindahbukuan/transfer dalam mata uang Dolar Amerika Serikat ke rekening BATAVIA CHINA IMPACT SHARIA EQUITY USD sebagai berikut:

Nama Rekening : **REKSA DANA SYARIAH BATAVIA CHINA IMPACT SHARIA EQUITY USD**
Bank : **PT Bank HSBC Indonesia**
Rekening Nomor : **001-822808-116**

Apabila diperlukan untuk mempermudah proses transaksi Unit Penyertaan BATAVIA CHINA IMPACT SHARIA EQUITY USD, atas permintaan Manajer Investasi, maka Bank Kustodian dapat membuka rekening atas nama BATAVIA CHINA IMPACT SHARIA EQUITY USD pada bank lain. Rekening tersebut sepenuhnya menjadi tanggung jawab dan dikendalikan oleh Bank Kustodian. Rekening tersebut hanya dipergunakan untuk penerimaan dana dari Pembelian dan pembayaran Penjualan Kembali Unit Penyertaan BATAVIA CHINA IMPACT SHARIA EQUITY USD termasuk dana yang diperlukan untuk transaksi Efek dari BATAVIA CHINA IMPACT SHARIA EQUITY USD.

Bagi Pembelian Unit Penyertaan yang ditolak seluruhnya atau sebagian, sisa dananya akan dikembalikan oleh Bank Kustodian atas instruksi Manajer Investasi dengan pemindahbukuan/transfer dalam mata uang Dolar Amerika Serikat ke rekening atas nama Pemegang Unit Penyertaan sesegera mungkin paling lambat 7 (tujuh) Hari Bursa setelah pembayaran diterima dengan baik.

Semua biaya bank, biaya pemindahbukuan/transfer, dan biaya lain (sebagaimana dimaksud dalam butir 9.3 huruf e) sehubungan dengan pembayaran Pembelian Unit Penyertaan, menjadi beban Pemegang Unit Penyertaan

Manajer Investasi akan memastikan bahwa semua uang para calon Pemegang Unit Penyertaan yang merupakan pembayaran untuk Pembelian Unit Penyertaan BATAVIA CHINA IMPACT SHARIA EQUITY USD akan disampaikan kepada Bank Kustodian paling lambat pada akhir Hari Bursa dilakukannya Pembelian Unit Penyertaan BATAVIA CHINA IMPACT SHARIA EQUITY USD, dikreditkan ke rekening atas nama BATAVIA CHINA IMPACT SHARIA EQUITY USD di Bank Kustodian paling lambat pada akhir Hari Bursa disampaikannya transaksi Pembelian Unit Penyertaan BATAVIA CHINA IMPACT SHARIA EQUITY USD secara lengkap.

13.5. BATASAN MINIMUM PEMBELIAN UNIT PENYERTAAN

Batas minimum Pembelian awal Unit Penyertaan BATAVIA CHINA IMPACT SHARIA EQUITY USD untuk setiap Pemegang Unit Penyertaan adalah sebesar USD 10.000,- (sepuluh ribu Dolar Amerika Serikat) dan batas minimum Pembelian selanjutnya Unit Penyertaan BATAVIA CHINA IMPACT SHARIA EQUITY USD untuk setiap Pemegang Unit Penyertaan adalah sebesar USD 100,- (seratus Dolar Amerika Serikat).

Apabila Pembelian awal dan Pembelian selanjutnya dilakukan melalui Agen Penjual Efek Reksa Dana yang ditunjuk oleh Manajer Investasi (jika ada), dimana Agen Penjual Efek Reksa Dana tersebut menetapkan minimum Pembelian awal dan Pembelian selanjutnya Unit Penyertaan BATAVIA CHINA IMPACT SHARIA EQUITY USD yang lebih besar dari yang tercantum dalam Prospektus ini maka batas minimum Pembelian awal dan Pembelian

selanjutnya Unit Penyertaan BATAVIA CHINA IMPACT SHARIA EQUITY USD akan diatur dan dicantumkan dalam Dokumen Keterbukaan Produk.

13.6. SUMBER DANA PEMBAYARAN PEMBELIAN UNIT PENYERTAAN

Dana Pembelian Unit Penyertaan BATAVIA CHINA IMPACT SHARIA EQUITY USD sebagaimana dimaksud pada butir 13.4 di atas hanya dapat berasal dari:

- a. calon Pemegang Unit Penyertaan BATAVIA CHINA IMPACT SHARIA EQUITY USD;
- b. anggota keluarga calon Pemegang Unit Penyertaan BATAVIA CHINA IMPACT SHARIA EQUITY USD;
- c. perusahaan tempat bekerja dari calon Pemegang Unit Penyertaan BATAVIA CHINA IMPACT SHARIA EQUITY USD; dan/atau
- d. Manajer Investasi, Agen Penjual Efek Reksa Dana dan/atau asosiasi yang terkait dengan Reksa Dana untuk pemberian hadiah dalam rangka kegiatan pemasaran Unit Penyertaan BATAVIA CHINA IMPACT SHARIA EQUITY USD.

Dalam hal Pembelian Unit Penyertaan oleh Pemegang Unit Penyertaan menggunakan sumber dana yang berasal dari pihak sebagaimana dimaksud pada huruf b, huruf c, dan huruf d di atas, Formulir Pemesanan Pembelian Unit Penyertaan BATAVIA CHINA IMPACT SHARIA EQUITY USD wajib disertai dengan lampiran surat pernyataan dan bukti pendukung yang menunjukkan hubungan antara calon Pemegang Unit Penyertaan dengan pihak dimaksud.

13.7. PERSETUJUAN PEMBELIAN UNIT PENYERTAAN

Manajer Investasi dan Bank Kustodian berhak menerima atau menolak pemesanan Pembelian Unit Penyertaan secara keseluruhan atau sebagian. Bagi pemesanan Pembelian Unit Penyertaan yang ditolak seluruhnya atau sebagian, sisanya akan dikembalikan oleh Manajer Investasi tanpa bunga dengan pemindahbukuan/transfer dalam mata uang Dolar Amerika Serikat ke rekening atas nama Pemegang Unit Penyertaan.

13.8. SURAT KONFIRMASI KEPEMILIKAN UNIT PENYERTAAN

Surat Konfirmasi Kepemilikan Unit Penyertaan akan tersedia secara elektronik melalui Sistem Pengelolaan Investasi Terpadu (S-INVEST) bagi Pemegang Unit Penyertaan untuk dapat diakses melalui fasilitas AKSes yang disediakan oleh penyedia jasa Sistem Pengelolaan Investasi Terpadu (S-INVEST) paling lambat 7 (tujuh) Hari Bursa setelah Unit Penyertaan diterbitkan oleh Bank Kustodian dengan ketentuan seluruh pembayaran telah diterima oleh Bank Kustodian dan Formulir Pemesanan Pembelian Unit Penyertaan oleh Pemegang Unit Penyertaan telah lengkap dan diterima dengan baik oleh Manajer Investasi atau Agen Penjual yang ditunjuk oleh Manajer Investasi (jika ada) dan pembayaran diterima dengan baik oleh Bank Kustodian (*in good fund and in complete application*) serta disetujui oleh Manajer Investasi.

BAB XIV

PERSYARATAN DAN TATA CARA PENJUALAN KEMBALI UNIT PENYERTAAN

14.1. PENJUALAN KEMBALI UNIT PENYERTAAN

Pemegang Unit Penyertaan dapat menjual kembali sebagian atau seluruh Unit Penyertaan BATAVIA CHINA IMPACT SHARIA EQUITY USD yang dimilikinya pada setiap Hari Bursa. Penjualan Kembali oleh Pemegang Unit Penyertaan dilakukan dengan mengisi, menandatangani dengan tanda tangan basah Formulir Penjualan Kembali Unit Penyertaan (apabila Formulir Penjualan Kembali Unit Penyertaan berbentuk dokumen fisik) dan menyampaikan Formulir Penjualan Kembali Unit Penyertaan kepada Manajer Investasi secara langsung atau melalui Agen Penjual yang ditunjuk oleh Manajer Investasi (jika ada).

Dalam hal Manajer Investasi atau Agen Penjual yang ditunjuk oleh Manajer Investasi (jika ada) di bawah koordinasi Manajer Investasi menyediakan sistem elektronik, Pemegang Unit Penyertaan dapat melakukan penjualan kembali Unit Penyertaan dengan menyampaikan aplikasi penjualan kembali Unit Penyertaan berbentuk formulir elektronik dengan menggunakan sistem elektronik yang disediakan oleh Manajer Investasi atau Agen Penjual yang ditunjuk oleh Manajer Investasi (jika ada). Manajer Investasi wajib memastikan kesiapan sistem elektronik yang disediakan oleh Manajer Investasi atau Agen Penjual yang ditunjuk oleh Manajer Investasi (jika ada) untuk penjualan kembali Unit Penyertaan dan memastikan bahwa sistem elektronik tersebut telah sesuai dengan peraturan ketentuan hukum di bidang informasi dan transaksi elektronik yang berlaku, yang antara lain memberikan informasi dan bukti transaksi yang sah, dokumen elektronik yang dapat dicetak apabila diminta oleh Pemegang Unit Penyertaan dan/atau OJK, dan melindungi kepentingan Pemegang Unit Penyertaan yang beritikad baik serta memastikan Pemegang Unit Penyertaan telah melakukan pendaftaran sistem elektronik yang disediakan oleh Manajer Investasi atau Agen Penjual yang ditunjuk oleh Manajer Investasi (jika ada).

Manajer Investasi bertanggung jawab atas penyelenggaraan Formulir Penjualan Kembali Unit Penyertaan dengan sistem elektronik.

Permohonan Penjualan Kembali Unit Penyertaan BATAVIA CHINA IMPACT SHARIA EQUITY USD oleh pemegang Unit Penyertaan, dianggap telah diterima dengan baik apabila seluruh kondisi di bawah ini telah dipenuhi, yaitu:

- a. Permohonan harus dilakukan sesuai dengan syarat dan ketentuan yang tercantum dalam Kontrak Investasi Kolektif, Prospektus dan Formulir Penjualan Kembali Unit Penyertaan.
- b. Dalam Permohonan harus dicantumkan nilai dan/atau jumlah Unit Penyertaan BATAVIA CHINA IMPACT SHARIA EQUITY USD yang akan dijual kembali.
- c. Apabila Formulir Penjualan Kembali Unit Penyertaan berbentuk dokumen fisik maka tanda tangan yang tercantum dalam Formulir Penjualan Kembali Unit Penyertaan sama dengan tanda tangan pada Formulir Pemesanan Pembelian Unit Penyertaan BATAVIA CHINA IMPACT SHARIA EQUITY USD atau sama dengan tanda tangan yang tercantum dalam pembukaan rekening BATAVIA CHINA IMPACT SHARIA EQUITY USD atau sama dengan tanda tangan dari pihak yang mempunyai wewenang untuk menandatangani Formulir Penjualan Kembali Unit Penyertaan.
- d. Apabila Formulir Penjualan Kembali Unit Penyertaan berbentuk dokumen elektronik maka pihak yang wajib mengisi formulir tersebut adalah Pemegang Unit Penyertaan.
- e. Dalam hal pihak yang tercantum di huruf c dan d tersebut di atas telah meninggal dunia, Formulir Penjualan Kembali dapat ditandatangani atau diisi oleh ahli waris yang sah dari Pemegang Unit Penyertaan yang bersangkutan atau pihak lain yang mempunyai wewenang untuk menandatangani atau mengisi Formulir Penjualan Kembali Unit Penyertaan.

Penjualan kembali oleh Pemegang Unit Penyertaan BATAVIA CHINA IMPACT SHARIA EQUITY USD harus dilakukan sesuai dengan syarat dan ketentuan yang tercantum dalam Kontrak Investasi Kolektif, Prospektus dan Formulir Penjualan Kembali Unit Penyertaan BATAVIA CHINA IMPACT SHARIA EQUITY USD.

Penjualan Kembali oleh Pemegang Unit Penyertaan BATAVIA CHINA IMPACT SHARIA EQUITY USD yang dilakukan menyimpang dari syarat dan ketentuan tersebut di atas akan ditolak dan tidak akan diproses.

14.2. BATAS MINIMUM PENJUALAN KEMBALI DAN SALDO MINIMUM KEPEMILIKAN UNIT PENYERTAAN

Batas minimum Penjualan Kembali Unit Penyertaan BATAVIA CHINA IMPACT SHARIA EQUITY USD ditentukan berdasarkan kondisi mana yang terpenuhi dari salah satu ketentuan yaitu sebesar USD 100,- (seratus Dolar Amerika Serikat) atau sejumlah 100 (seratus) Unit Penyertaan berdasarkan Nilai Aktiva Bersih BATAVIA CHINA IMPACT SHARIA EQUITY USD pada akhir Hari Bursa pada tanggal dilakukannya Penjualan Kembali.

Apabila Penjualan Kembali dilakukan melalui Agen Penjual Efek Reksa Dana yang ditunjuk oleh Manajer Investasi (jika ada), dimana Agen Penjual Efek Reksa Dana tersebut menetapkan minimum Penjualan Kembali Unit Penyertaan BATAVIA CHINA IMPACT SHARIA EQUITY USD yang lebih besar dari yang tercantum dalam Prospektus ini maka batas minimum Penjualan Kembali Unit Penyertaan BATAVIA CHINA IMPACT SHARIA EQUITY USD akan diatur dan dicantumkan dalam Dokumen Keterbukaan Produk.

Saldo Minimum Kepemilikan Unit Penyertaan BATAVIA CHINA IMPACT SHARIA EQUITY USD adalah sebesar USD 100,- (seratus Dolar Amerika Serikat) untuk setiap Pemegang Unit Penyertaan. Apabila Penjualan Kembali menyebabkan jumlah kepemilikan kurang dari USD 100,- (seratus Dolar Amerika Serikat), maka Manajer Investasi dengan terlebih dahulu mengirimkan pemberitahuan tertulis kepada Pemegang Unit Penyertaan dan mendapat konfirmasi tertulis dari Pemegang Unit Penyertaan untuk dapat menutup rekening yang dimiliki Pemegang Unit Penyertaan tersebut, mencairkan seluruh Unit Penyertaannya dan mentransfer hasil pencairan Unit Penyertaan tersebut dalam mata uang Dolar Amerika Serikat ke rekening yang terdaftar atas nama Pemegang Unit Penyertaan yang tercantum pada formulir pembukaan rekening BATAVIA CHINA IMPACT SHARIA EQUITY USD atau rekening atas nama Pemegang Unit Penyertaan yang ditunjuk kemudian oleh Pemegang Unit Penyertaan.

Dalam hal Pemegang Unit Penyertaan BATAVIA CHINA IMPACT SHARIA EQUITY USD tidak memberikan tanggapan dan/atau persetujuan atas penutupan sebagaimana dimaksud diatas, maka Pemegang Unit Penyertaan BATAVIA CHINA IMPACT SHARIA EQUITY USD tersebut berhak melakukan segala transaksi terkait dengan Unit Penyertaan BATAVIA CHINA IMPACT SHARIA EQUITY USD sebagaimana mestinya.

Apabila Penjualan Kembali dilakukan melalui Agen Penjual yang ditunjuk oleh Manajer Investasi (jika ada), dimana Agen Penjual tersebut menetapkan Saldo Minimum kepemilikan Unit Penyertaan BATAVIA CHINA IMPACT SHARIA EQUITY USD yang lebih besar dari yang tercantum dalam Prospektus ini maka, Saldo Minimum kepemilikan Unit Penyertaan BATAVIA CHINA IMPACT SHARIA EQUITY USD akan diatur dan dicantumkan dalam Dokumen Keterbukaan Produk.

14.3. BATAS MAKSIMUM PENJUALAN KEMBALI UNIT PENYERTAAN

Manajer Investasi berhak membatasi jumlah Penjualan Kembali Unit Penyertaan BATAVIA CHINA IMPACT SHARIA EQUITY USD dalam 1 (satu) Hari Bursa sampai dengan 20% (dua puluh persen) dari total Nilai Aktiva Bersih BATAVIA CHINA IMPACT SHARIA EQUITY USD yang diterbitkan pada Hari Bursa diterimanya permohonan Penjualan Kembali Unit Penyertaan. Manajer Investasi dapat menggunakan total Nilai Aktiva Bersih pada 1 (satu) Hari Bursa sebelum Hari Bursa diterimanya permohonan Penjualan Kembali Unit Penyertaan sebagai perkiraan penghitungan batas maksimum Penjualan Kembali Unit Penyertaan pada Hari Bursa diterimanya permohonan Penjualan Kembali Unit Penyertaan.

Dalam hal Manajer Investasi menerima atau menyimpan permohonan Penjualan Kembali lebih dari 20% (dua puluh persen) dari Nilai Aktiva Bersih yang diterbitkan pada Hari Bursa yang bersangkutan, maka Manajer Investasi dapat menerapkan metode alokasi yaitu melakukan alokasi atas Penjualan Kembali Unit Penyertaan untuk masing-masing Pemegang Unit Penyertaan secara proporsional sesuai besaran permohonan Penjualan Kembali dari masing-masing Pemegang Unit Penyertaan dan dihitung berdasarkan Nilai Aktiva Bersih BATAVIA CHINA IMPACT SHARIA EQUITY USD pada akhir Hari Bursa yang bersangkutan. Dalam hal Manajer Investasi menerapkan metode alokasi, maka kelebihan permohonan Penjualan Kembali, atas instruksi Manajer Investasi, tidak dapat diproses pada Hari Bursa yang bersangkutan. Pemrosesan Penjualan Kembali tersebut akan dilaksanakan pada Hari Bursa berikutnya dengan persetujuan dari Pemegang Unit Penyertaan.

14.4. PEMBAYARAN PENJUALAN KEMBALI UNIT PENYERTAAN

Pembayaran atas Penjualan Kembali Unit Penyertaan akan dilakukan dengan pemindahbukuan/transfer dalam mata uang Dolar Amerika Serikat ke rekening atas nama Pemegang Unit Penyertaan. Biaya pemindahbukuan/transfer, jika ada, merupakan beban dari Pemegang Unit Penyertaan. Pembayaran tersebut dilakukan sesegera mungkin paling lambat 7 (tujuh) Hari Bursa sejak Formulir Penjualan Kembali Unit Penyertaan diterima dari Pemegang Unit Penyertaan yang telah sesuai dengan ketentuan-ketentuan serta persyaratan-persyaratan yang tercantum dalam Kontrak Investasi Kolektif BATAVIA CHINA IMPACT SHARIA EQUITY USD, Prospektus dan dalam Formulir Penjualan Kembali Unit Penyertaan, diterima secara lengkap dan baik (*in complete application*) oleh Manajer Investasi atau Agen Penjual Efek Reksa Dana yang ditunjuk oleh Manajer Investasi (jika ada).

Semua biaya bank, biaya pemindahbukuan/transfer dan biaya lain (sebagaimana dimaksud dalam BAB IX butir 9.3. huruf e) sehubungan dengan pembayaran Penjualan Kembali Unit Penyertaan merupakan beban dari Pemegang Unit Penyertaan.

Apabila diperlukan, untuk mempermudah proses Pembelian Kembali Unit Penyertaan BATAVIA CHINA IMPACT SHARIA EQUITY USD, maka atas permintaan Manajer Investasi, Bank Kustodian dapat membuka rekening atas nama BATAVIA CHINA IMPACT SHARIA EQUITY USD pada bank lain. Rekening tersebut sepenuhnya menjadi tanggung jawab dari dan dikendalikan oleh Bank Kustodian. Rekening tersebut hanya dipergunakan untuk Pembelian Kembali.

14.5. HARGA PENJUALAN KEMBALI UNIT PENYERTAAN

Harga Penjualan Kembali setiap Unit Penyertaan BATAVIA CHINA IMPACT SHARIA EQUITY USD adalah harga setiap Unit Penyertaan pada Hari Bursa yang ditentukan berdasarkan Nilai Aktiva Bersih BATAVIA CHINA IMPACT SHARIA EQUITY USD pada akhir Hari Bursa tersebut.

14.6. PEMROSESAN PENJUALAN KEMBALI UNIT PENYERTAAN

Formulir Penjualan Kembali Unit Penyertaan yang telah lengkap dan diterima secara baik (*in complete application*) oleh Manajer Investasi atau Agen Penjual Efek Reksa Dana yang ditunjuk oleh Manajer Investasi (jika ada) dan telah disetujui oleh Manajer Investasi sampai

dengan pukul 13.00 WIB (tiga belas Waktu Indonesia Barat) akan diproses oleh Bank Kustodian berdasarkan Nilai Aktiva Bersih BATAVIA CHINA IMPACT SHARIA EQUITY USD pada akhir Hari Bursa yang bersangkutan.

Formulir Penjualan Kembali Unit Penyertaan yang telah lengkap dan diterima secara baik (*in complete application*) serta telah memenuhi persyaratan dan ketentuan yang tercantum dalam Kontrak Investasi Kolektif dan Prospektus ini oleh Manajer Investasi atau Agen Penjual Efek Reksa Dana yang ditunjuk oleh Manajer Investasi (jika ada) dan telah disetujui oleh Manajer Investasi setelah pukul 13.00 WIB (tiga belas Waktu Indonesia Barat) maka akan diproses oleh Bank Kustodian berdasarkan Nilai Aktiva Bersih BATAVIA CHINA IMPACT SHARIA EQUITY USD pada akhir Hari Bursa berikutnya.

Untuk penjualan kembali Unit Penyertaan yang dilakukan secara elektronik menggunakan sistem elektronik yang disediakan oleh Manajer Investasi atau Agen Penjual Efek Reksa Dana yang ditunjuk oleh Manajer Investasi (jika ada), jika penjualan kembali Unit Penyertaan tersebut dilakukan pada hari yang bukan merupakan Hari Bursa, maka Nilai Aktiva Bersih yang akan dipergunakan adalah Nilai Aktiva Bersih pada Hari Bursa berikutnya.

14.7. SURAT KONFIRMASI KEPEMILIKAN UNIT PENYERTAAN

Surat Konfirmasi Kepemilikan Unit Penyertaan akan tersedia secara elektronik melalui Sistem Pengelolaan Investasi Terpadu (S-INVEST) bagi Pemegang Unit Penyertaan untuk dapat diakses melalui fasilitas AKSes yang disediakan oleh penyedia jasa Sistem Pengelolaan Investasi Terpadu (S-INVEST) paling lambat 7 (tujuh) Hari Bursa setelah Formulir Penjualan Kembali Unit Penyertaan telah lengkap dan diterima secara baik (*in complete application*) oleh Manajer Investasi atau Agen Penjual yang ditunjuk oleh Manajer Investasi (jika ada) serta disetujui oleh Manajer Investasi dan diberitahukan secara tertulis oleh Manajer Investasi kepada Bank Kustodian.

14.8. PENOLAKAN PENJUALAN KEMBALI UNIT PENYERTAAN

Setelah memberitahukan secara tertulis kepada OJK dengan tembusan kepada Bank Kustodian, Manajer Investasi dapat menolak Pembelian kembali (pelunasan) atau menginstruksikan Agen Penjual Efek Reksa Dana yang ditunjuk oleh Manajer Investasi (jika ada) untuk melakukan penolakan Pembelian kembali (pelunasan) apabila terjadi hal-hal sebagai berikut:

- (a) Bursa Efek di mana sebagian besar portofolio Efek BATAVIA CHINA IMPACT SHARIA EQUITY USD diperdagangkan ditutup;
- (b) Perdagangan Efek atas sebagian besar portofolio Efek BATAVIA CHINA IMPACT SHARIA EQUITY USD di Bursa Efek dihentikan; atau
- (c) Keadaan darurat.

Manajer Investasi wajib memberitahukan secara tertulis kepada Pemegang Unit Penyertaan apabila melakukan hal sebagaimana dimaksud dalam hal di atas paling lambat 1 (satu) Hari Kerja setelah tanggal instruksi Penjualan Kembali diterima oleh Manajer Investasi. Selama periode penolakan Pembelian kembali dan/atau pelunasan Unit Penyertaan dimaksud, Bank Kustodian dilarang mengeluarkan Unit Penyertaan baru dan Manajer Investasi dilarang melakukan penjualan Unit Penyertaan baru selama periode penolakan Penjualan Kembali.

BAB XV
PERSYARATAN DAN TATA CARA PENGALIHAN INVESTASI

15.1. PENGALIHAN INVESTASI

Pemegang Unit Penyertaan dapat mengalihkan investasinya antara Reksa Dana yang dikelola oleh Manajer Investasi dengan denominasi yang sama dan memiliki fasilitas Pengalihan Investasi.

15.2. PROSEDUR PENGALIHAN INVESTASI

Pengalihan investasi dilakukan dengan mengisi secara lengkap dan menyampaikan Formulir Pengalihan Investasi kepada Manajer Investasi dan/atau melalui Agen Penjual Efek Reksa Dana yang ditunjuk oleh Manajer Investasi (jika ada).

Dalam hal Manajer Investasi atau Agen Penjual Efek Reksa Dana yang ditunjuk oleh Manajer Investasi (jika ada) di bawah koordinasi Manajer Investasi menyediakan sistem elektronik, Pemegang Unit Penyertaan dapat melakukan Pengalihan Investasi dengan menyampaikan aplikasi Pengalihan Investasi berbentuk formulir elektronik dengan menggunakan sistem elektronik yang disediakan oleh Manajer Investasi atau Agen Penjual Efek Reksa Dana yang ditunjuk oleh Manajer Investasi (jika ada). Manajer Investasi wajib memastikan kesiapan sistem elektronik yang disediakan oleh Manajer Investasi atau Agen Penjual Efek Reksa Dana yang ditunjuk oleh Manajer Investasi (jika ada) untuk Pengalihan Investasi dan memastikan bahwa sistem elektronik tersebut telah sesuai dengan peraturan ketentuan hukum di bidang informasi dan transaksi elektronik yang berlaku, yang antara lain memberikan informasi dan bukti transaksi yang sah, dokumen elektronik yang dapat dicetak apabila diminta oleh Pemegang Unit Penyertaan dan/atau OJK, dan melindungi kepentingan Pemegang Unit Penyertaan yang beritikad baik serta memastikan Pemegang Unit Penyertaan telah melakukan pendaftaran sistem elektronik yang disediakan oleh Manajer Investasi atau Agen Penjual Efek Reksa Dana yang ditunjuk oleh Manajer Investasi (jika ada).

Manajer Investasi bertanggung jawab atas penyelenggaraan Formulir Pengalihan Investasi dengan sistem elektronik.

Pengalihan investasi tersebut harus dilakukan sesuai dengan syarat dan ketentuan yang tercantum dalam Kontrak Investasi Kolektif BATAVIA CHINA IMPACT SHARIA EQUITY USD, Prospektus dan dalam Formulir Pengalihan Investasi Reksa Dana yang bersangkutan. Pengalihan investasi oleh Pemegang Unit Penyertaan yang dilakukan menyimpang dari ketentuan-ketentuan dan persyaratan-persyaratan dalam Reksa Dana yang bersangkutan akan ditolak dan tidak diproses.

15.3. PEMROSESAN PENGALIHAN INVESTASI

Pengalihan investasi diproses oleh Manajer Investasi dengan melakukan Pembelian kembali Unit Penyertaan Reksa Dana yang bersangkutan yang dimiliki oleh Pemegang Unit Penyertaan dan melakukan penjualan Unit Penyertaan Reksa Dana lainnya yang diinginkan oleh Pemegang Unit Penyertaan pada waktu yang bersamaan dengan menggunakan Nilai Aktiva Bersih per Unit Penyertaan dari masing-masing Reksa Dana sesuai dengan saat diterimanya perintah pengalihan secara lengkap.

Formulir Pengalihan Investasi yang telah lengkap dan diterima dengan baik oleh Manajer Investasi dan/atau Agen Penjual Efek Reksa Dana yang ditunjuk oleh Manajer Investasi (jika ada) sampai dengan pukul 13.00 WIB (tiga belas Waktu Indonesia Barat) akan diproses oleh Bank Kustodian berdasarkan Nilai Aktiva Bersih Reksa Dana yang bersangkutan pada akhir Hari Bursa tersebut.

Formulir Pengalihan Investasi yang telah lengkap dan diterima dengan baik oleh Manajer Investasi dan/atau Agen Penjual Efek Reksa Dana yang ditunjuk oleh Manajer Investasi (jika ada) setelah pukul 13.00 WIB (tiga belas Waktu Indonesia Barat) akan diproses oleh Bank Kustodian berdasarkan Nilai Aktiva Bersih Reksa Dana yang bersangkutan pada akhir Hari Bursa berikutnya.

Untuk Pengalihan Investasi yang dilakukan secara elektronik menggunakan sistem elektronik yang disediakan oleh Manajer Investasi atau Agen Penjual Efek Reksa Dana yang ditunjuk oleh Manajer Investasi (jika ada), jika Pengalihan Investasi dilakukan pada hari yang bukan merupakan Hari Bursa, maka Nilai Aktiva Bersih yang akan dipergunakan adalah Nilai Aktiva Bersih pada Hari Bursa berikutnya.

Diterima atau tidaknya permohonan Pengalihan Investasi sangat tergantung dari ada atau tidaknya Unit Penyertaan dan terpenuhinya batas minimum Pembelian Unit Penyertaan Reksa Dana yang dituju.

Dana investasi Pemegang Unit Penyertaan yang permohonan Pengalihan Investasinya telah diterima oleh Manajer Investasi atau Agen Penjual Efek Reksa Dana yang ditunjuk oleh Manajer Investasi (jika ada) akan dipindahbukukan oleh Bank Kustodian ke dalam rekening Reksa Dana yang dituju sesegera mungkin paling lambat 4 (empat) Hari Bursa terhitung sejak Formulir Pengalihan Investasi telah lengkap dan diterima dengan baik oleh Manajer Investasi atau Agen Penjual Efek Reksa Dana yang ditunjuk oleh Manajer Investasi (jika ada).

15.4. BATAS MINIMUM PENGALIHAN INVESTASI DAN SALDO MINIMUM KEPEMILIKAN UNIT PENYERTAAN

Batas Minimum Pengalihan Investasi dari BATAVIA CHINA IMPACT SHARIA EQUITY USD ke Reksa Dana lainnya ditentukan berdasarkan kondisi mana yang terpenuhi dari salah satu ketentuan yaitu sebesar USD 100,- (seratus Dolar Amerika Serikat) atau sejumlah 100 (seratus) Unit Penyertaan berdasarkan Nilai Aktiva Bersih BATAVIA CHINA IMPACT SHARIA EQUITY USD pada akhir Hari Bursa pada tanggal dilakukannya Pengalihan Investasi.

Apabila Pengalihan Unit Penyertaan dilakukan melalui Agen Penjual yang ditunjuk oleh Manajer Investasi (jika ada), dimana Agen Penjual tersebut menetapkan minimum Pengalihan Unit Penyertaan BATAVIA CHINA IMPACT SHARIA EQUITY USD yang lebih besar dari yang tercantum dalam Prospektus ini maka batas minimum Pengalihan Unit Penyertaan BATAVIA CHINA IMPACT SHARIA EQUITY USD akan diatur dan dicantumkan dalam Dokumen Keterbukaan Produk (jika ada).

Saldo Minimum Kepemilikan Unit Penyertaan BATAVIA CHINA IMPACT SHARIA EQUITY USD adalah sebesar USD 100,- (seratus Dolar Amerika Serikat) untuk setiap Pemegang Unit Penyertaan. Apabila Pengalihan Investasi dari BATAVIA CHINA IMPACT SHARIA EQUITY USD ke Reksa Dana lainnya menyebabkan jumlah kepemilikan Unit Penyertaan kurang dari saldo minimum kepemilikan Unit Penyertaan yang dipersyaratkan pada hari Pengalihan Investasi, maka Manajer Investasi dengan terlebih dahulu mengirimkan pemberitahuan tertulis kepada Pemegang Unit Penyertaan dan mendapat konfirmasi tertulis dari Pemegang Unit Penyertaan untuk dapat menutup rekening yang dimiliki Pemegang Unit Penyertaan tersebut, mencairkan seluruh Unit Penyertaannya dan mentransfer hasil pencairan Unit Penyertaan tersebut dalam mata uang Dolar Amerika Serikat ke rekening yang terdaftar atas nama Pemegang Unit Penyertaan yang tercantum pada formulir pembukaan rekening BATAVIA CHINA IMPACT SHARIA EQUITY USD atau rekening atas nama Pemegang Unit Penyertaan yang ditunjuk kemudian oleh Pemegang Unit Penyertaan.

Dalam hal Pemegang Unit Penyertaan BATAVIA CHINA IMPACT SHARIA EQUITY USD tidak memberikan tanggapan dan/atau persetujuan atas penutupan sebagaimana dimaksud diatas, maka Pemegang Unit Penyertaan BATAVIA CHINA IMPACT SHARIA EQUITY USD

tersebut berhak melakukan segala transaksi terkait dengan Unit Penyertaan BATAVIA CHINA IMPACT SHARIA EQUITY USD sebagaimana mestinya.

Apabila Pengalihan Unit Penyertaan dilakukan melalui Agen Penjual yang ditunjuk oleh Manajer Investasi (jika ada), dimana Agen Penjual tersebut menetapkan Saldo Minimum kepemilikan Unit Penyertaan BATAVIA CHINA IMPACT SHARIA EQUITY USD yang lebih besar dari yang tercantum dalam Prospektus ini maka, Saldo Minimum kepemilikan Unit Penyertaan BATAVIA CHINA IMPACT SHARIA EQUITY USD akan diatur dan dicantumkan dalam Dokumen Keterbukaan Produk.

15.5 SURAT KONFIRMASI KEPEMILIKAN UNIT PENYERTAAN

Surat Konfirmasi Kepemilikan Unit Penyertaan akan tersedia secara elektronik melalui Sistem Pengelolaan Investasi Terpadu (S-INVEST) bagi Pemegang Unit Penyertaan untuk dapat diakses melalui fasilitas AKSes yang disediakan oleh penyedia jasa Sistem Pengelolaan Investasi Terpadu (S-INVEST) paling lambat 7 (tujuh) Hari Bursa setelah Formulir Pengalihan Investasi oleh Pemegang Unit Penyertaan telah lengkap dan diterima dengan baik (*in complete application*) oleh Manajer Investasi atau Agen Penjual yang ditunjuk oleh Manajer Investasi (jika ada) serta disetujui oleh Manajer Investasi dan diberitahukan secara tertulis oleh Manajer Investasi kepada Bank Kustodian.

BAB XVI
PENGALIHAN KEPEMILIKAN UNIT PENYERTAAN

16.1. PENGALIHAN KEPEMILIKAN UNIT PENYERTAAN

Kepemilikan Unit Penyertaan BATAVIA CHINA IMPACT SHARIA EQUITY USD hanya dapat beralih atau dialihkan oleh pemegang Unit Penyertaan kepada Pihak lain tanpa melalui mekanisme penjualan atau pembelian kembali dalam rangka:

- a. Pewarisan; atau
- b. Hibah.

16.2. PROSEDUR PENGALIHAN KEPEMILIKAN UNIT PENYERTAAN

Pengalihan kepemilikan Unit Penyertaan BATAVIA CHINA IMPACT SHARIA EQUITY USD wajib diberitahukan oleh ahli waris, pemberi hibah, atau penerima hibah kepada Manajer Investasi atau Agen Penjual Efek Reksa Dana yang ditunjuk oleh Manajer Investasi (jika ada) dengan bukti pendukung sesuai dengan peraturan perundang-undangan untuk selanjutnya diadministrasikan di Bank Kustodian.

Pengalihan kepemilikan Unit Penyertaan BATAVIA CHINA IMPACT SHARIA EQUITY USD sebagaimana dimaksud pada butir 16.1 di atas harus dilakukan sesuai dengan peraturan perundang-undangan yang berlaku dalam bidang pewarisan dan/atau hibah.

Manajer Investasi pengelola BATAVIA CHINA IMPACT SHARIA EQUITY USD atau Agen Penjual Efek Reksa Dana yang ditunjuk oleh Manajer Investasi (jika ada) wajib menerapkan Program APU, PPT dan PPPSPM di Sektor Jasa Keuangan terhadap pihak yang menerima pengalihan kepemilikan Unit Penyertaan dalam rangka pewarisan dan/atau hibah sebagaimana dimaksud pada butir 16.1 di atas.

BAB XVII
PEMBUBARAN DAN LIKUIDASI

17.1. HAL-HAL YANG MENYEBABKAN BATAVIA CHINA IMPACT SHARIA EQUITY USD WAJIB DIBUBARKAN

BATAVIA CHINA IMPACT SHARIA EQUITY USD berlaku sejak ditetapkannya pernyataan Efektif oleh OJK dan wajib dibubarkan apabila terjadi salah satu dari hal-hal sebagai berikut:

- a. Dalam jangka waktu 90 (sembilan puluh) Hari Bursa, BATAVIA CHINA IMPACT SHARIA EQUITY USD yang Pernyataan Pendaftarannya telah menjadi Efektif memiliki dana kelolaan kurang dari nilai yang setara dengan Rp 10.000.000.000,- (sepuluh miliar Rupiah); dan/atau
- b. Diperintahkan oleh OJK sesuai dengan peraturan perundang-undangan di bidang Pasar Modal; dan/atau
- c. Total Nilai Aktiva Bersih BATAVIA CHINA IMPACT SHARIA EQUITY USD kurang dari nilai yang setara dengan Rp 10.000.000.000,- (sepuluh miliar Rupiah) selama 120 (seratus dua puluh) Hari Bursa berturut-turut; dan/atau
- d. BATAVIA CHINA IMPACT SHARIA EQUITY USD dimiliki kurang dari 10 (sepuluh) Pemegang Unit Penyertaan dalam jangka waktu 120 (seratus dua puluh) Hari Bursa berturut-turut; dan/atau
- e. Manajer Investasi dan Bank Kustodian telah sepakat untuk membubarkan BATAVIA CHINA IMPACT SHARIA EQUITY USD.

Dalam rangka memastikan nilai yang setara dengan Rp 10.000.000.000,- (sepuluh miliar Rupiah) tersebut di atas, maka ditetapkan bahwa nilai tukar yang digunakan adalah nilai tukar kurs tengah Bank Indonesia (*mid rate* BI).

17.2. PROSES PEMBUBARAN DAN LIKUIDASI BATAVIA CHINA IMPACT SHARIA EQUITY USD

Dalam hal BATAVIA CHINA IMPACT SHARIA EQUITY USD wajib dibubarkan karena kondisi sebagaimana dimaksud dalam butir 17.1 huruf a di atas, maka Manajer Investasi wajib:

- i) Menyampaikan laporan kondisi tersebut kepada OJK dan mengumumkan rencana pembubaran BATAVIA CHINA IMPACT SHARIA EQUITY USD kepada para Pemegang Unit Penyertaan paling sedikit dalam 1 (satu) surat kabar harian berbahasa Indonesia yang berperedaran nasional, paling lambat 2 (dua) Hari Bursa sejak berakhirnya jangka waktu sebagaimana dimaksud pada butir 17.1 huruf a di atas;
- ii) Menginstruksikan kepada Bank Kustodian paling lambat 2 (dua) Hari Bursa sejak berakhirnya jangka waktu sebagaimana dimaksud pada butir 17.1 huruf a di atas untuk membayarkan dana hasil likuidasi yang menjadi hak Pemegang Unit Penyertaan dengan ketentuan bahwa perhitungannya dilakukan secara proporsional dari Nilai Aktiva Bersih pada saat pembubaran, namun tidak boleh lebih kecil dari Nilai Aktiva Bersih awal (harga par), dan dana tersebut diterima Pemegang Unit Penyertaan paling lambat 7 (tujuh) Hari Bursa sejak berakhirnya jangka waktu sebagaimana dimaksud pada butir 17.1 huruf a di atas; dan
- iii) Membubarkan BATAVIA CHINA IMPACT SHARIA EQUITY USD dalam jangka waktu paling lambat 10 (sepuluh) Hari Bursa sejak berakhirnya jangka waktu sebagaimana dimaksud pada butir 17.1 huruf a di atas, dan menyampaikan laporan pembubaran BATAVIA CHINA IMPACT SHARIA EQUITY USD kepada OJK paling lambat 10 (sepuluh) Hari Bursa sejak BATAVIA CHINA IMPACT SHARIA EQUITY USD dibubarkan disertai dengan:
 - 1) akta pembubaran BATAVIA CHINA IMPACT SHARIA EQUITY USD dari Notaris terdaftar di OJK; dan
 - 2) laporan keuangan pembubaran BATAVIA CHINA IMPACT SHARIA EQUITY USD yang di audit oleh Akuntan yang terdaftar di OJK, jika BATAVIA CHINA IMPACT SHARIA EQUITY USD telah memiliki dana kelolaan.

Dalam hal BATAVIA CHINA IMPACT SHARIA EQUITY USD wajib dibubarkan karena kondisi sebagaimana dimaksud dalam butir 17.1 huruf b di atas, maka Manajer Investasi wajib:

- i) mengumumkan rencana pembubaran BATAVIA CHINA IMPACT SHARIA EQUITY USD paling sedikit dalam 1 (satu) surat kabar harian berbahasa Indonesia yang berperedaran nasional paling lambat 2 (dua) Hari Bursa sejak diperintahkan OJK, dan pada hari yang sama memberitahukan secara tertulis kepada Bank Kustodian untuk menghentikan perhitungan Nilai Aktiva Bersih BATAVIA CHINA IMPACT SHARIA EQUITY USD;
- ii) menginstruksikan kepada Bank Kustodian paling lambat 2 (dua) Hari Bursa sejak diperintahkan OJK untuk membayarkan dana hasil likuidasi yang menjadi hak pemegang Unit Penyertaan dengan ketentuan bahwa perhitungannya dilakukan secara proporsional dari Nilai Aktiva Bersih pada saat pembubaran, dan dana tersebut diterima pemegang Unit Penyertaan paling lambat 7 (tujuh) Hari Bursa sejak likuidasi selesai dilakukan; dan
- iii) menyampaikan laporan pembubaran BATAVIA CHINA IMPACT SHARIA EQUITY USD kepada OJK paling lambat 60 (enam puluh) Hari Bursa sejak diperintahkan pembubaran BATAVIA CHINA IMPACT SHARIA EQUITY USD oleh OJK dengan dokumen sebagai berikut:
 1. pendapat dari Konsultan Hukum yang terdaftar di OJK;
 2. laporan keuangan pembubaran BATAVIA CHINA IMPACT SHARIA EQUITY USD yang di audit oleh Akuntan yang terdaftar di OJK;
 3. akta pembubaran BATAVIA CHINA IMPACT SHARIA EQUITY USD dari Notaris yang terdaftar di OJK.

Dalam hal BATAVIA CHINA IMPACT SHARIA EQUITY USD wajib dibubarkan karena kondisi sebagaimana dimaksud dalam butir 17.1 huruf c dan huruf d di atas, maka Manajer Investasi wajib:

- i) Menyampaikan laporan kondisi tersebut kepada OJK dengan dilengkapi kondisi keuangan terakhir BATAVIA CHINA IMPACT SHARIA EQUITY USD dan mengumumkan kepada para Pemegang Unit Penyertaan rencana pembubaran BATAVIA CHINA IMPACT SHARIA EQUITY USD paling sedikit dalam 1 (satu) surat kabar harian berbahasa Indonesia yang berperedaran nasional dalam jangka waktu paling lambat 2 (dua) Hari Bursa sejak berakhirnya jangka waktu sebagaimana dimaksud pada butir 17.1 huruf c di atas, serta pada hari yang sama memberitahukan secara tertulis kepada Bank Kustodian untuk menghentikan perhitungan Nilai Aktiva Bersih BATAVIA CHINA IMPACT SHARIA EQUITY USD;
- ii) Menginstruksikan kepada Bank Kustodian paling lambat 2 (dua) Hari Bursa sejak berakhirnya jangka waktu sebagaimana dimaksud dalam butir 17.1 huruf c di atas untuk membayarkan dana hasil likuidasi yang menjadi hak Pemegang Unit Penyertaan dengan ketentuan bahwa perhitungannya dilakukan secara proporsional dari Nilai Aktiva Bersih pada saat likuidasi selesai dilakukan, dan dana tersebut diterima Pemegang Unit Penyertaan paling lambat 7 (tujuh) Hari Bursa sejak likuidasi selesai dilakukan; dan
- iii) menyampaikan laporan pembubaran BATAVIA CHINA IMPACT SHARIA EQUITY USD kepada OJK paling lambat 60 (enam puluh) Hari Bursa sejak berakhirnya jangka waktu sebagaimana dimaksud dalam butir 17.1 huruf c di atas dengan dilengkapi dokumen sebagai berikut:
 1. pendapat dari Konsultan Hukum yang terdaftar di OJK;
 2. laporan keuangan pembubaran BATAVIA CHINA IMPACT SHARIA EQUITY USD yang di audit oleh Akuntan yang terdaftar di OJK;
 3. akta pembubaran BATAVIA CHINA IMPACT SHARIA EQUITY USD dari Notaris yang terdaftar di OJK.

Dalam hal BATAVIA CHINA IMPACT SHARIA EQUITY USD wajib dibubarkan karena kondisi sebagaimana dimaksud dalam butir 17.1 huruf e di atas, maka Manajer Investasi wajib:

- i) Menyampaikan rencana pembubaran kepada OJK dalam jangka waktu paling lambat 2 (dua) Hari Bursa sejak terjadinya kesepakatan pembubaran BATAVIA

CHINA IMPACT SHARIA EQUITY USD oleh Manajer Investasi dan Bank Kustodian dengan melampirkan:

- a) Kesepakatan pembubaran BATAVIA CHINA IMPACT SHARIA EQUITY USD antara Manajer Investasi dan Bank Kustodian disertai alasan pembubaran; dan
 - b) Kondisi keuangan terakhir;
dan pada hari yang sama mengumumkan rencana pembubaran BATAVIA CHINA IMPACT SHARIA EQUITY USD kepada para pemegang Unit Penyertaan paling sedikit dalam 1 (satu) surat kabar harian berbahasa Indonesia yang berperedaran nasional serta memberitahukan secara tertulis kepada Bank Kustodian untuk menghentikan perhitungan Nilai Aktiva Bersih BATAVIA CHINA IMPACT SHARIA EQUITY USD;
- ii) Menginstruksikan kepada Bank Kustodian paling lambat 2 (dua) Hari Bursa sejak terjadinya kesepakatan pembubaran BATAVIA CHINA IMPACT SHARIA EQUITY USD untuk membayarkan dana hasil likuidasi yang menjadi hak Pemegang Unit Penyertaan dengan ketentuan bahwa perhitungannya dilakukan secara proporsional dari Nilai Aktiva Bersih pada saat likuidasi selesai dilakukan, dan dana tersebut diterima Pemegang Unit Penyertaan paling lambat 7 (tujuh) Hari Bursa sejak likuidasi selesai dilakukan; dan
- iii) menyampaikan laporan pembubaran BATAVIA CHINA IMPACT SHARIA EQUITY USD kepada OJK paling lambat 60 (enam puluh) Hari Bursa sejak disepakatinya pembubaran BATAVIA CHINA IMPACT SHARIA EQUITY USD dengan dokumen sebagai berikut:
1. pendapat dari Konsultan Hukum yang terdaftar di OJK;
 2. laporan keuangan pembubaran BATAVIA CHINA IMPACT SHARIA EQUITY USD yang di audit oleh Akuntan yang terdaftar di OJK;
 3. akta pembubaran BATAVIA CHINA IMPACT SHARIA EQUITY USD dari Notaris yang terdaftar di OJK.
- 17.3.** Manajer Investasi wajib memastikan bahwa hasil dari likuidasi BATAVIA CHINA IMPACT SHARIA EQUITY USD harus dibagi secara proporsional menurut komposisi jumlah Unit Penyertaan yang dimiliki oleh masing-masing Pemegang Unit Penyertaan.
- 17.4.** Setelah dilakukannya pengumuman rencana pembubaran BATAVIA CHINA IMPACT SHARIA EQUITY USD, maka Pemegang Unit Penyertaan tidak dapat melakukan Penjualan Kembali (pelunasan).
- 17.5. Pembagian Hasil Likuidasi**
- Dalam hal masih terdapat dana hasil likuidasi yang belum diambil oleh Pemegang Unit Penyertaan dan/atau terdapat dana yang tersisa setelah tanggal pembagian hasil likuidasi kepada Pemegang Unit Penyertaan, maka:
- a. Jika Bank Kustodian telah memberitahukan dana tersebut pemegang Unit Penyertaan sebanyak 3 (tiga) kali dalam tenggang waktu masing-masing 10 (sepuluh) Hari Bursa serta telah mengumumkannya dalam surat kabar harian berbahasa Indonesia yang berperedaran nasional, maka dana tersebut wajib disimpan dalam rekening giro di Bank Kustodian selaku Bank Umum atas nama Bank Kustodian untuk kepentingan Pemegang Unit Penyertaan yang belum mengambil dana hasil likuidasi dan/atau untuk kepentingan Pemegang Unit Penyertaan yang tercatat pada tanggal pembubaran dalam jangka waktu 3 (tiga) tahun;
 - b. Setiap biaya yang timbul atas penyimpanan dana tersebut akan dibebankan kepada rekening giro tersebut; dan
 - c. Apabila dalam jangka waktu 3 (tiga) tahun tidak diambil oleh Pemegang Unit Penyertaan, maka dana tersebut wajib diserahkan oleh Bank Kustodian kepada Pemerintah Indonesia untuk keperluan pengembangan industri Pasar Modal.
- 17.6.** Dalam hal Manajer Investasi tidak lagi memiliki izin usaha atau Bank Kustodian tidak lagi memiliki surat persetujuan, OJK berwenang:
- a. Menunjuk Manajer Investasi lain untuk melakukan pengelolaan atau Bank Kustodian untuk mengadministrasikan BATAVIA CHINA IMPACT SHARIA EQUITY USD; atau

- b. Menunjuk salah 1 (satu) pihak yang masih memiliki izin usaha atau surat persetujuan untuk melakukan pembubaran BATAVIA CHINA IMPACT SHARIA EQUITY USD, jika tidak terdapat Manajer Investasi atau Bank Kustodian pengganti.

Dalam hal pihak yang ditunjuk untuk melakukan pembubaran BATAVIA CHINA IMPACT SHARIA EQUITY USD sebagaimana dimaksud pada butir 17.6 huruf b adalah Bank Kustodian, Bank Kustodian dapat menunjuk pihak lain untuk melakukan likuidasi BATAVIA CHINA IMPACT SHARIA EQUITY USD dengan pemberitahuan kepada OJK.

Manajer Investasi atau Bank Kustodian yang ditunjuk untuk melakukan pembubaran BATAVIA CHINA IMPACT SHARIA EQUITY USD sebagaimana dimaksud pada butir 17.6 huruf b wajib menyampaikan laporan penyelesaian pembubaran kepada OJK paling lambat 60 (enam puluh) Hari Bursa sejak ditunjuk untuk membubarkan BATAVIA CHINA IMPACT SHARIA EQUITY USD yang disertai dengan:

- a. pendapat dari Konsultan Hukum yang terdaftar di OJK;
- b. laporan keuangan pembubaran BATAVIA CHINA IMPACT SHARIA EQUITY USD yang diaudit oleh Akuntan yang terdaftar di OJK; dan
- c. akta pembubaran BATAVIA CHINA IMPACT SHARIA EQUITY USD dari Notaris yang terdaftar di OJK.

- 17.7.** Dalam hal BATAVIA CHINA IMPACT SHARIA EQUITY USD dibubarkan dan dilikuidasi, maka beban biaya pembubaran dan likuidasi BATAVIA CHINA IMPACT SHARIA EQUITY USD, termasuk biaya Konsultan Hukum, Akuntan dan Notaris serta biaya lain kepada pihak ketiga menjadi beban Manajer Investasi.

Dalam hal Bank Kustodian atau pihak lain yang ditunjuk oleh Bank Kustodian melakukan pembubaran dan likuidasi BATAVIA CHINA IMPACT SHARIA EQUITY USD sebagaimana dimaksud dalam butir 17.6 di atas, maka biaya pembubaran dan likuidasi, termasuk biaya Konsultan Hukum, Akuntan, dan Notaris serta biaya lain kepada pihak ketiga dapat dibebankan kepada BATAVIA CHINA IMPACT SHARIA EQUITY USD.

- 17.8.** Manajer Investasi wajib menunjuk auditor untuk melaksanakan audit likuidasi sebagai salah satu syarat untuk melengkapi laporan yang wajib diserahkan kepada OJK, yaitu pendapat dari akuntan, dimana pembagian hasil likuidasi (jika ada) dilakukan setelah selesainya pelaksanaan audit likuidasi yang ditandai dengan diterbitkannya laporan hasil audit likuidasi.

BAB XVIII

SKEMA PEMBELIAN, PENJUALAN KEMBALI DAN PENGALIHAN INVESTASI

18.1. PEMESANAN PEMBELIAN UNIT PENYERTAAN

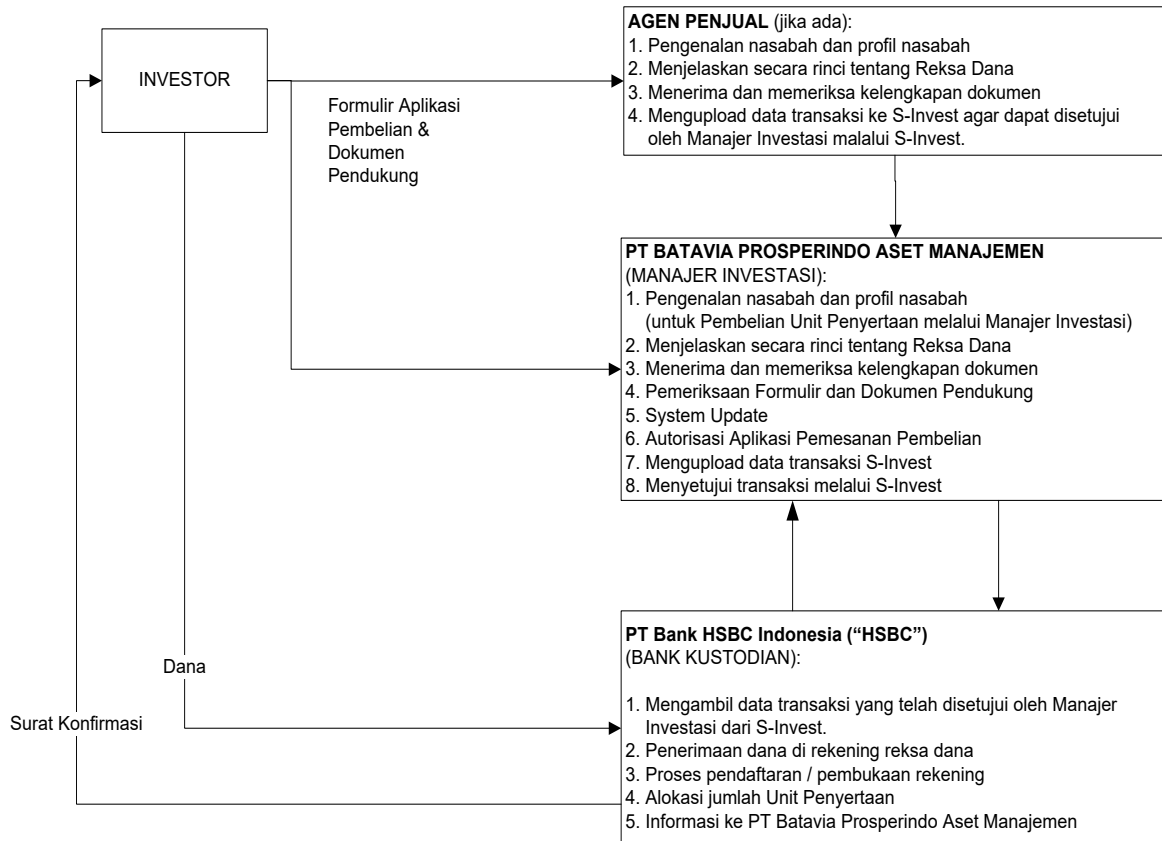

* Surat Konfirmasi Kepemilikan Unit Penyertaan BATAVIA CHINA IMPACT SHARIA EQUITY USD disampaikan Bank Kustodian secara elektronik melalui Sistem Pengelolaan Investasi Terpadu (S-INVEST). Pemegang Unit Penyertaan dapat mengakses melalui fasilitas Akses yang disediakan oleh penyedia jasa Sistem Pengelolaan Investasi Terpadu (S-INVEST).

18.2. PENJUALAN KEMBALI UNIT PENYERTAAN

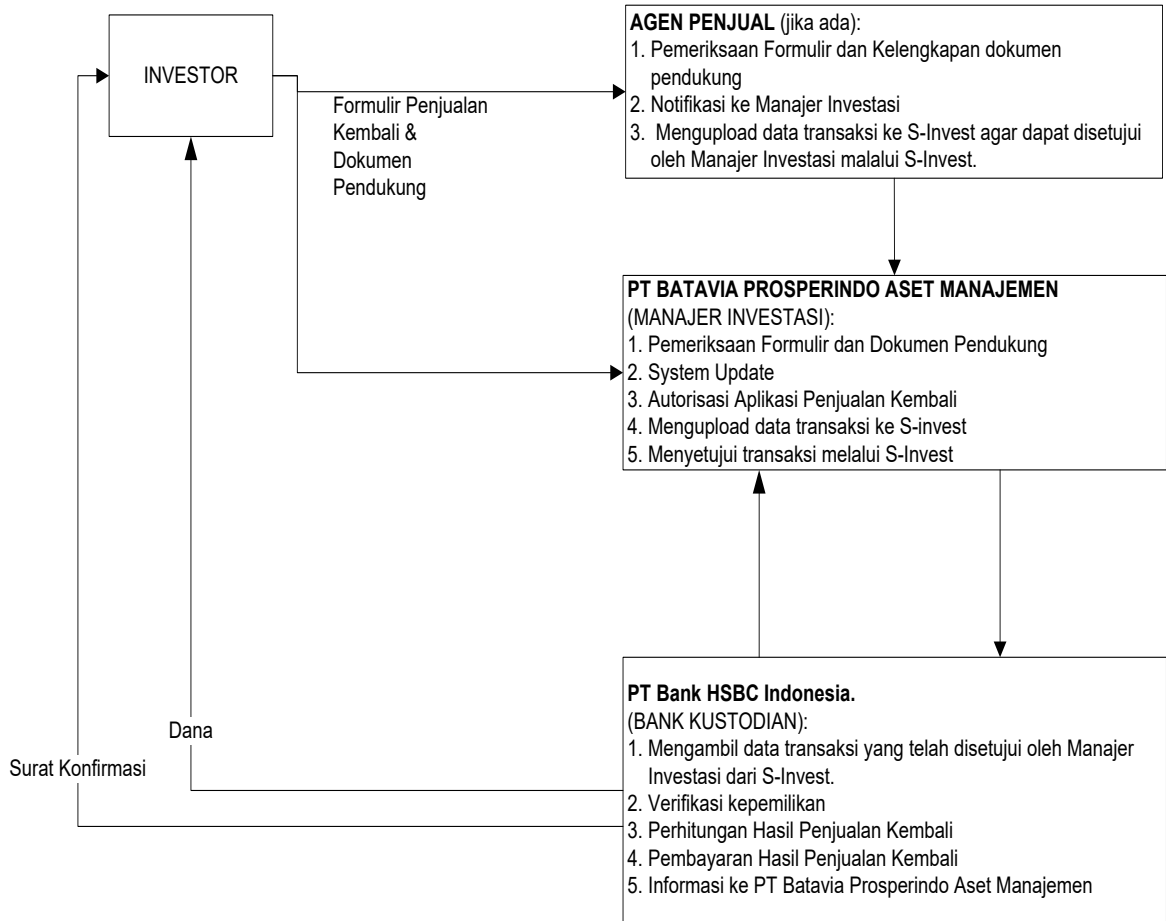

- * Surat Konfirmasi Kepemilikan Unit Penyertaan BATAVIA CHINA IMPACT SHARIA EQUITY USD disampaikan Bank Kustodian secara elektronik melalui Sistem Pengelolaan Investasi Terpadu (S-INVEST). Pemegang Unit Penyertaan dapat mengakses melalui fasilitas Akses yang disediakan oleh penyedia jasa Sistem Pengelolaan Investasi Terpadu (S-INVEST).

18.3. PENGALIHAN INVESTASI

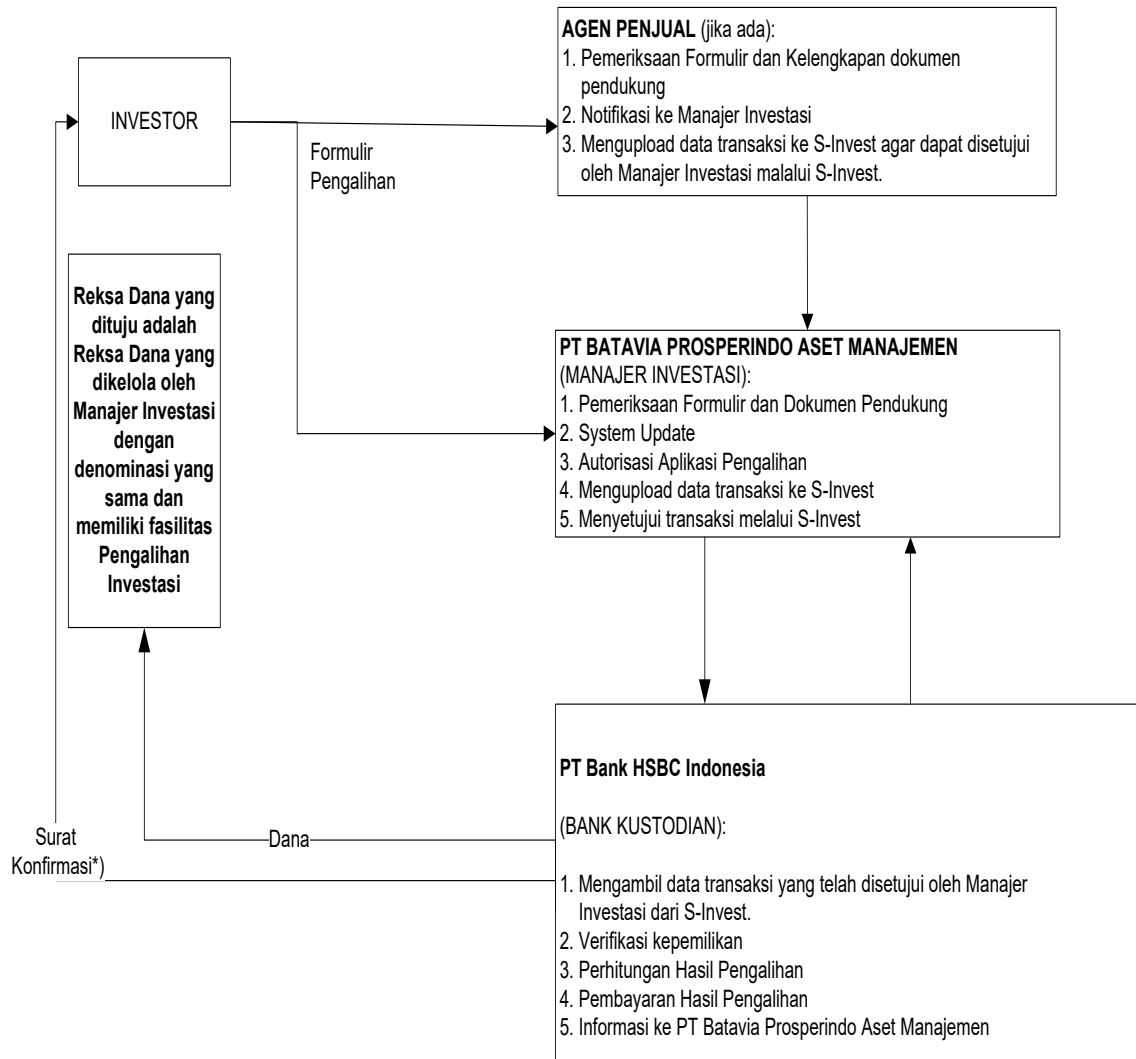

* Surat Konfirmasi Kepemilikan Unit Penyertaan BATAVIA CHINA IMPACT SHARIA EQUITY USD disampaikan Bank Kustodian secara elektronik melalui Sistem Pengelolaan Investasi Terpadu (S-INVEST). Pemegang Unit Penyertaan dapat mengakses melalui fasilitas Akses yang disediakan oleh penyedia jasa Sistem Pengelolaan Investasi Terpadu (S-INVEST).

BAB XIX

PENYELESAIAN PENGADUAN PEMEGANG UNIT PENYERTAAN

19.1. Pengaduan

- i. Pengaduan oleh Pemegang Unit Penyertaan disampaikan kepada pihak di mana Pemegang Unit Penyertaan melakukan pembelian BATAVIA CHINA IMPACT SHARIA EQUITY USD (Manajer Investasi dan/atau Agen Penjual yang ditunjuk oleh Manajer Investasi (jika ada)) yang wajib diselesaikan oleh Manajer Investasi dan/atau Agen Penjual yang ditunjuk oleh Manajer Investasi (jika ada) dengan mekanisme sebagaimana dimaksud dalam Bab XIX angka 19.2. Prospektus.
- ii. Dalam hal pengaduan tersebut berkaitan dengan fungsi Bank Kustodian, maka pengaduan akan disampaikan oleh Manajer Investasi atau Agen Penjual yang ditunjuk oleh Manajer Investasi kepada Bank Kustodian, dan Bank Kustodian wajib menyelesaikan pengaduan dengan mekanisme sebagaimana dimaksud dalam Bab XIX angka 19.2 Prospektus.

19.2. Mekanisme Penyelesaian Pengaduan

- i. Dengan tunduk pada ketentuan 19.1 di atas, Manajer Investasi dan/atau Bank Kustodian dan/atau Agen Penjual yang ditunjuk oleh Manajer Investasi (jika ada) akan melayani dan menyelesaikan adanya pengaduan Pemegang Unit Penyertaan. Penyelesaian pengaduan yang dilakukan oleh Bank Kustodian wajib ditembuskan kepada Manajer Investasi.
- ii. Manajer Investasi dan/atau Bank Kustodian wajib segera menindaklanjuti dan menyelesaikan pengaduan Pemegang Unit Penyertaan yang disampaikan secara lisan paling lambat 5 (lima) Hari Kerja sejak pengaduan diterima.
- iii. Dalam hal Manajer Investasi dan/atau Bank Kustodian membutuhkan dokumen pendukung atas pengaduan yang disampaikan oleh Pemegang Unit Penyertaan secara lisan sebagaimana dimaksud pada butir ii di atas, Manajer Investasi dan/atau Bank Kustodian meminta kepada Pemegang Unit Penyertaan untuk menyampaikan Pengaduan secara tertulis dengan melampirkan dokumen pendukung yang diperlukan.
- iv. Manajer Investasi dan/atau Bank Kustodian wajib melakukan tindak lanjut dan melakukan penyelesaian pengaduan secara tertulis paling lama 20 (dua puluh) Hari Kerja sejak dokumen yang berkaitan langsung dengan pengaduan Pemegang Unit Penyertaan diterima secara lengkap.
- v. Manajer Investasi dan/atau Bank Kustodian dapat memperpanjang jangka waktu sebagaimana dimaksud dalam butir iv di atas sesuai dengan syarat dan ketentuan yang diatur dalam POJK Tentang Layanan Pengaduan Konsumen Di Sektor Jasa Keuangan.
- vi. Perpanjangan jangka waktu penyelesaian pengaduan sebagaimana dimaksud pada butir v di atas akan diberitahukan secara tertulis kepada Pemegang Unit Penyertaan yang mengajukan pengaduan sebelum jangka waktu sebagaimana dimaksud pada butir iv berakhir.
- vii. Manajer Investasi akan menyediakan informasi mengenai status pengaduan Pemegang Unit Penyertaan melalui berbagai sarana komunikasi yang disediakan oleh Manajer Investasi antara lain melalui website, surat, email atau telepon.

19.3. Penyelesaian Pengaduan

- i. Manajer Investasi dan/atau Bank Kustodian dan/atau Agen Penjual yang ditunjuk oleh Manajer Investasi (jika ada) dapat melakukan penyelesaian pengaduan sesuai dengan ketentuan internal yang mengacu pada ketentuan-ketentuan sebagaimana diatur dalam POJK Tentang Layanan Pengaduan Konsumen Di Sektor Jasa Keuangan.

- ii. Selain penyelesaian pengaduan sebagaimana dimaksud dalam butir i di atas, Pemegang Unit Penyertaan dapat memanfaatkan layanan pengaduan yang disediakan oleh OJK untuk upaya penyelesaian melalui mekanisme yang diatur dalam POJK Tentang Penyelenggaraan Layanan Konsumen dan Masyarakat di Sektor Jasa Keuangan oleh Otoritas Jasa Keuangan.

19.4. Penyelesaian Sengketa

Dalam hal tidak tercapai kesepakatan penyelesaian Pengaduan, Pemegang Unit Penyertaan dan Manajer Investasi dan/atau Bank Kustodian akan melakukan penyelesaian sengketa dengan mekanisme penyelesaian sengketa berupa mediasi atau arbitrase melalui Lembaga Alternatif Penyelesaian Sengketa (LAPS) di Sektor Jasa Keuangan yang telah memperoleh persetujuan dari OJK dengan syarat, ketentuan dan tata cara sebagaimana dimaksud dalam POJK Tentang Lembaga Alternatif Penyelesaian Sengketa di Sektor Jasa Keuangan serta sesuai dengan peraturan mengenai prosedur penyelesaian sengketa yang diterbitkan oleh LAPS dan telah disetujui oleh OJK, dan mengacu kepada Undang-undang Nomor 30 Tahun 1999 (seribu sembilan ratus sembilan puluh sembilan) tentang Arbitrase Dan Alternatif Penyelesaian Sengketa, berikut semua perubahannya (“Undang-undang Arbitrase dan Alternatif Penyelesaian Sengketa”) sebagaimana relevan.

BAB XX

PENYEBARLUASAN PROSPEKTUS DAN FORMULIR PEMESANAN PEMBELIAN, PENJUALAN KEMBALI UNIT PENYERTAAN DAN PENGALIHAN INVESTASI

- 20.1.** Informasi, Prospektus, Formulir Profil Pemodal, Formulir Pemesanan Pembelian Unit Penyertaan, Formulir Penjualan Kembali Unit Penyertaan dan Formulir Pengalihan Investasi BATAVIA CHINA IMPACT SHARIA EQUITY USD (jika ada) dapat diperoleh di kantor Manajer Investasi dan/atau Agen Penjual Efek Reksa Dana yang ditunjuk oleh Manajer Investasi (jika ada). Hubungi Manajer Investasi untuk keterangan lebih lanjut.

Saran, pertanyaan dan keluhan dapat ditujukan kepada Agen Penjual yang ditunjuk oleh Manajer Investasi (jika ada) dan/atau dapat menghubungi Manajer Investasi.

- 20.2.** Untuk menghindari keterlambatan dalam pengiriman Laporan BATAVIA CHINA IMPACT SHARIA EQUITY USD serta informasi lainnya mengenai investasi, Pemegang Unit Penyertaan diharapkan untuk memberitahu secepatnya mengenai perubahan alamat kepada Manajer Investasi atau Agen Penjual Efek Reksa Dana yang ditunjuk oleh Manajer Investasi (jika ada) dimana Pemegang Unit Penyertaan melakukan Pembelian Unit Penyertaan.

Manajer Investasi

PT Batavia Prosperindo Aset Manajemen

Chase Plaza, Lantai 12
Jl. Jend. Sudirman Kav.21
Jakarta 12920
Telepon (62-21) 520-8390
Faksimili (62-21) 520-6899
Email : customer@bpam.co.id
www.bpam.co.id

Bank Kustodian

PT Bank HSBC Indonesia

World Trade Center 3 Lantai 8
JL Jend Sudirman Kav 29-31
Jakarta 12920
Telepon : (62-21) 5291-4901
Faksimili : (62-21) 2922 9696 / 2922 9697