

## PEMBAHARUAN PROSPEKTUS REKSA DANA TERPROTEKSI BATAVIA PROTEKSI MAXIMA 6

Tanggal Efektif	: 23 Agustus 2019
Masa Penawaran	: maksimum 120 (seratus dua puluh) Hari Bursa Sejak Tanggal Efektif
Tanggal <i>Launching</i>	: 04 Oktober 2019
Tanggal Jatuh tempo	: 28 Mei 2022
Tanggal Pembayaran Pelunasan	: Maksimum T + 7 Hari Bursa setelah Tanggal Jatuh Tempo atau tanggal dilakukannya Pelunasan Lebih Awal (jika ada) dan Tanggal Pelunasan Sebagian Unit Penyertaan (jika ada)

**OTORITAS JASA KEUANGAN REPUBLIK INDONESIA (OJK) TIDAK MEMBERIKAN PERNYATAAN MENYETUJUI ATAU TIDAK MENYETUJUI EFEK INI, TIDAK JUGA MENYATAKAN KEBENARAN ATAU KECUKUPAN ISI PROSPEKTUS INI. SETIAP PERNYATAAN YANG BERTENTANGAN DENGAN HAL-HAL TERSEBUT ADALAH PERBUATAN MELANGGAR HUKUM.**

**Reksa Dana Terproteksi BATAVIA PROTEKSI MAXIMA 6** adalah Reksa Dana berbentuk Kontrak Investasi Kolektif berdasarkan Undang-Undang No. 8 Tahun 1995 tentang Pasar Modal beserta peraturan pelaksanaannya.

**Reksa Dana Terproteksi BATAVIA PROTEKSI MAXIMA 6** (selanjutnya disebut "BATAVIA PROTEKSI MAXIMA 6") bertujuan untuk memberikan proteksi sebesar 100% (seratus persen) atas Pokok Investasi pada saat Tanggal Jatuh Tempo dan memberikan Pemegang Unit Penyertaan potensi keuntungan dengan hasil investasi dari instrumen-instrumen investasi sesuai dengan Kebijakan Investasi BATAVIA PROTEKSI MAXIMA 6.

**BATAVIA PROTEKSI MAXIMA 6** akan menginvestasikan dananya dengan komposisi investasi sebesar minimum 80% (delapan puluh persen) dan maksimum 100% (seratus persen) dari Nilai Aktiva Bersih pada Efek Bersifat Utang yang diterbitkan oleh Pemerintah Republik Indonesia dan/atau korporasi yang telah mendapat peringkat dari perusahaan pemeringkat Efek yang telah terdaftar di OJK dan masuk dalam kategori layak investasi (*investment grade*), yang ditawarkan dan diperdagangkan di Indonesia; dan minimum 0% (nol persen) dan maksimum 20% (dua puluh persen) dari Nilai Aktiva Bersih pada Efek Bersifat Utang yang diterbitkan oleh Pemerintah Republik Indonesia dan/atau korporasi, yang ditawarkan dan diperdagangkan di Indonesia dan/atau instrumen pasar uang dalam negeri dan/atau deposito; dalam mata uang Rupiah, sesuai dengan peraturan perundang-undangan yang berlaku di Indonesia.

Jangka waktu Investasi : jatuh tempo Efek Bersifat Utang terakhir yang menjadi basis proteksi BATAVIA PROTEKSI MAXIMA 6 yaitu paling lama 5 (lima) tahun sejak Tanggal *Launching*.

### PENAWARAN UMUM

PT Batavia Prosperindo Aset Manajemen sebagai Manajer Investasi melakukan Penawaran Umum atas Unit Penyertaan BATAVIA PROTEKSI MAXIMA 6 secara terus-menerus dengan jumlah sekurang-kurangnya 10.000.000 (sepuluh juta) Unit Penyertaan sampai dengan jumlah sebanyak-banyaknya 1.000.000.000 (satu miliar) Unit Penyertaan pada Masa Penawaran.

Setiap Unit Penyertaan BATAVIA PROTEKSI MAXIMA 6 ditawarkan dengan harga sama dengan Nilai Aktiva Bersih awal sebesar Rp 1.000,- (seribu Rupiah) per Unit Penyertaan selama Masa Penawaran.

Pemegang Unit Penyertaan BATAVIA PROTEKSI MAXIMA 6 dikenakan biaya Pembelian Unit Penyertaan (*subscription fee*) sebesar maksimum 2,5% (dua koma lima persen) dari jumlah nilai transaksi Pembelian Unit Penyertaan dan biaya Penjualan Kembali Unit Penyertaan (*redemption fee*) sebesar maksimum 2,5% (dua koma lima persen) dari jumlah nilai transaksi Penjualan Kembali Unit Penyertaan yang dilakukan. Pemegang Unit Penyertaan tidak dikenakan biaya atas Pelunasan Jatuh Tempo, Pelunasan Lebih Awal, Pelunasan Atas Sebagian Unit Penyertaan dan pembagian Hasil Investasi (jika ada).

Uraian lengkap mengenai biaya-biaya dapat dilihat pada Bab IX tentang Alokasi Biaya dan Imbalan Jasa.

<b>MANAJER INVESTASI</b>	<b>BANK KUSTODIAN</b>
	
<b>PT Batavia Prosperindo Aset Manajemen</b> Chase Plaza, Lantai 12 Jl. Jend. Sudirman Kav. 21, Jakarta 12920 Telepon : (62-21) 520-8390 Faksimili: (62-21) 520-6899 Email : customer@bpam.co.id www.bpam.co.id	<b>PT BANK MANDIRI (PERSERO) Tbk</b> Plaza Mandiri Lantai 22 Jl. Jend. Gatot Subroto Kav. 36 – 38 Jakarta 12190 Telepon : (62 - 21) 5245170, 52913135, 52913567 Facsimile : (62 - 21) 5275858, 5263602

**PENTING :**  
SEBELUM ANDA MEMUTUSKAN UNTUK MEMBELI UNIT PENYERTAAN REKSA DANA INI ANDA HARUS TERLEBIH DAHULU MEMPELAJARI ISI PROSPEKTUS INI KHUSUSNYA BAB III MENGENAI MANAJER INVESTASI, BAB V MENGENAI TUJUAN, KEBIJAKAN INVESTASI, MEKANISME PROTEKSI POKOK INVESTASI DAN KRITERIA PEMILIHAN EFEK DAN BAB VIII MENGENAI MANFAAT INVESTASI DAN FAKTOR-FAKTOR RISIKO INVESTASI YANG UTAMA.  
MANAJER INVESTASI TELAH MEMPEROLEH IZIN DAN TERDAFTAR SEBAGAI MANAJER INVESTASI DI PASAR MODAL DAN DALAM MELAKUKAN KEGIATAN USAHANYA MANAJER INVESTASI DIAWASI OLEH OTORITAS JASA KEUANGAN.

Prospektus ini diterbitkan di Jakarta pada tanggal 31 Januari 2020

## UNTUK DIPERHATIKAN

**BATAVIA PROTEKSI MAXIMA 6 tidak termasuk instrumen investasi yang dijamin. Sebelum membeli Unit Penyertaan, calon investor harus terlebih dahulu mempelajari dan memahami Prospektus dan dokumen penawaran lainnya. Isi dari Prospektus dan dokumen penawaran lainnya bukanlah suatu saran baik dari sisi bisnis, hukum, maupun pajak. Oleh karena itu, calon Pemegang Unit Penyertaan disarankan untuk meminta pertimbangan atau nasehat dari pihak-pihak yang berkompeten sehubungan dengan investasi dalam BATAVIA PROTEKSI MAXIMA 6. Calon Pemegang Unit Penyertaan harus menyadari bahwa terdapat kemungkinan Pemegang Unit Penyertaan akan menanggung risiko sehubungan dengan Unit Penyertaan yang dipegangnya. Sehubungan dengan kemungkinan adanya risiko tersebut, apabila dianggap perlu calon Pemegang Unit Penyertaan dapat meminta pendapat dari pihak-pihak yang berkompeten atas aspek bisnis, hukum, keuangan, pajak, maupun aspek lain yang relevan.**

**Perkiraan yang terdapat dalam prospektus yang menunjukkan indikasi hasil investasi dari BATAVIA PROTEKSI MAXIMA 6 hanyalah perkiraan dan tidak ada kepastian atau jaminan bahwa Pemegang Unit Penyertaan akan memperoleh hasil investasi yang sama di masa yang akan datang, dan indikasi ini bukan merupakan janji atau jaminan dari Manajer Investasi atas Target Hasil Investasi maupun potensi hasil investasi yang akan diperoleh oleh calon Pemegang Unit Penyertaan. Perkiraan tersebut akan dapat berubah sebagai akibat dari berbagai faktor, termasuk antara lain faktor-faktor yang telah diungkapkan dalam Bab VIII mengenai Faktor-Faktor Risiko Investasi.**

## DAFTAR ISI

	<b>Halaman</b>
BAB I. ISTILAH DAN DEFINISI	1
BAB II. KETERANGAN TENTANG BATAVIA PROTEKSI MAXIMA 6	8
BAB III. MANAJER INVESTASI	13
BAB IV. BANK KUSTODIAN	16
BAB V. TUJUAN, KEBIJAKAN INVESTASI, MEKANISME PROTEKSI POKOK INVESTASI DAN KRITERIA PEMILIHAN EFEK	19
BAB VI. METODE PERHITUNGAN NILAI PASAR WAJAR	25
BAB VII. PERPAJAKAN	27
BAB VIII. MANFAAT INVESTASI DAN FAKTOR-FAKTOR RISIKO INVESTASI YANG UTAMA	29
BAB IX. ALOKASI BIAYA	32
BAB X. HAK-HAK PEMEGANG UNIT PENYERTAAN	36
BAB XI. PENDAPAT DARI SEGI HUKUM	39
BAB XII. PENDAPAT AKUNTAN TENTANG LAPORAN KEUANGAN	40
BAB XIII. PERSYARATAN DAN TATA CARA PEMBELIAN UNIT PENYERTAAN	41
BAB XIV. PERSYARATAN DAN TATA CARA PENJUALAN KEMBALI UNIT PENYERTAAN OLEH PEMEGANG UNIT PENYERTAAN	44
BAB XV. PELUNASAN UNIT PENYERTAAN PADA TANGGAL JATUH TEMPO	47
BAB XVI. PELUNASAN LEBIH AWAL UNIT PENYERTAAN	48
BAB XVII. PELUNASAN ATAS SEBAGIAN UNIT PENYERTAAN	49
BAB XVIII. PENGALIHAN KEPEMILIKAN UNIT PENYERTAAN	50
BAB XIX. PEMBUBARAN DAN HASIL LIKUIDASI	51
BAB XX. SKEMA PEMBELIAN, PENJUALAN KEMBALI UNIT PENYERTAAN, PELUNASAN UNIT PENYERTAAN DAN PELUNASAN LEBIH AWAL ATAS PERMINTAAN TERTULIS SELURUH PEMEGANG UNIT PENYERTAAN	55
BAB XXI. PENYELESAIAN PENGADUAN PEMEGANG UNIT PENYERTAAN	59
BAB XXII. PENYELESAIAN SENGKETA	61
BAB XXIII. PENYEBARLUASAN PROSPEKTUS DAN FORMULIR PEMESANAN PEMBELIAN DAN PENJUALAN KEMBALI UNIT PENYERTAAN	62

## BAB I

### ISTILAH DAN DEFINISI

- 1.1. **Afiliasi** adalah:
- Hubungan keluarga karena perkawinan dan keturunan sampai derajat kedua, baik secara horizontal maupun vertikal;
  - Hubungan antara 1 (satu) pihak dengan pegawai, Direktur, atau Komisaris dari pihak tersebut;
  - Hubungan antara 2 (dua) perusahaan dimana terdapat 1 (satu) atau lebih anggota Direksi atau Dewan Komisaris yang sama;
  - Hubungan antara perusahaan dengan suatu pihak, baik langsung maupun tidak langsung, mengendalikan atau dikendalikan oleh perusahaan tersebut;
  - Hubungan antara 2 (dua) perusahaan yang dikendalikan baik langsung maupun tidak langsung oleh pihak yang sama; atau
  - Hubungan antara perusahaan dan pemegang saham utama.
- 1.2. **Agen Penjual** adalah Agen Penjual Efek Reksa Dana sebagaimana dimaksud dalam Peraturan Otoritas Jasa Keuangan Nomor 39/POJK.04/2014 tanggal 30 Desember 2014 perihal Agen Penjual Reksa Dana, beserta penjelasannya dan perubahan-perubahannya serta penggantinya yang mungkin ada dikemudian hari, yang ditunjuk oleh Manajer Investasi untuk melakukan penjualan Unit Penyertaan BATAVIA PROTEKSI MAXIMA 6.
- 1.3. **Bank Kustodian** adalah Bank Umum yang telah mendapat persetujuan OJK untuk menyelenggarakan kegiatan usaha sebagai Kustodian, yaitu memberikan jasa penitipan Efek dan harta lain yang berkaitan dengan Efek serta jasa lain, termasuk menerima dividen, bunga, dan hak-hak lain, menyelesaikan transaksi Efek, dan mewakili pemegang rekening yang menjadi nasabahnya, yang dimaksud Bank Kustodian dalam Prospektus ini ialah PT Bank Mandiri (Persero) Tbk.
- 1.4. **Dokumen Keterbukaan Produk** adalah dokumen yang memuat keterangan mengenai target Efek dalam portofolio investasi BATAVIA PROTEKSI MAXIMA 6 dan informasi material yang akan ada di dalam portofolio BATAVIA PROTEKSI MAXIMA 6 dari waktu ke waktu. Dokumen ini akan disediakan oleh Manajer Investasi pada Masa Penawaran dan pada waktu-waktu lainnya yang ditentukan oleh Manajer Investasi untuk memberikan tambahan informasi material lainnya berkenaan dengan BATAVIA PROTEKSI MAXIMA 6.
- 1.5. **Efek** adalah surat berharga sebagaimana dimaksud dalam Undang-Undang No. 8 Tahun 1995 tentang Pasar Modal beserta peraturan pelaksanaannya yang dapat dibeli oleh BATAVIA PROTEKSI MAXIMA 6.

Sesuai dengan Peraturan Otoritas Jasa Keuangan Nomor 23/POJK.04/2016 tanggal 13 Juni 2016 tentang Reksa Dana Berbentuk Kontrak Investasi Kolektif, Reksa Dana hanya dapat melakukan pembelian dan penjualan atas:

- Efek yang ditawarkan melalui Penawaran Umum dan/atau diperdagangkan di Bursa Efek baik di dalam maupun di luar negeri;
- Efek yang diterbitkan dan/atau dijamin oleh Pemerintah Republik Indonesia, dan/atau Efek yang diterbitkan oleh lembaga internasional dimana Pemerintah Republik Indonesia menjadi salah satu anggotanya;
- Efek Bersifat Utang atau Efek Syariah berpendapatan tetap yang ditawarkan tidak melalui Penawaran Umum dan telah mendapat peringkat dari Perusahaan Pemeringkat Efek;
- Efek Beragun Aset yang ditawarkan tidak melalui Penawaran Umum dan sudah mendapat peringkat dari Perusahaan Pemeringkat Efek;
- Efek pasar uang dalam negeri yang mempunyai jatuh tempo tidak lebih dari 1 (satu) tahun, baik dalam Rupiah maupun dalam mata uang asing;
- Unit Penyertaan Dana Investasi Real Estat berbentuk Kontrak Investasi Kolektif yang ditawarkan tidak melalui Penawaran Umum;
- Efek derivatif; dan/atau
- Efek lainnya yang ditetapkan oleh OJK.

- 1.6. **Efek Bersifat Utang** adalah Efek yang menunjukkan hubungan utang piutang antara pemegang Efek (kreditur) dengan Pihak yang menerbitkan Efek (debitur).
- 1.7. **Efektif** adalah terpenuhinya seluruh tata cara dan persyaratan Pernyataan Pendaftaran Dalam Rangka Penawaran Umum Reksa Dana Berbentuk Kontrak Investasi Kolektif yang ditetapkan dalam Undang-Undang Pasar Modal dan POJK Tentang Reksa Dana Berbentuk Kontrak Investasi Kolektif. Surat Pernyataan Efektif Pernyataan Pendaftaran Dalam Rangka Penawaran Umum Reksa Dana Berbentuk Kontrak Investasi Kolektif dikeluarkan oleh OJK.
- 1.8. **Formulir Pemesanan Pembelian Unit Penyertaan** adalah formulir yang dipakai oleh calon Pemegang Unit Penyertaan untuk membeli Unit Penyertaan yang diisi, ditandatangani dan diajukan oleh calon Pemegang Unit Penyertaan kepada Manajer Investasi atau Agen Penjual yang ditunjuk oleh Manajer Investasi (jika ada).
- 1.9. **Formulir Penjualan Kembali Unit Penyertaan** adalah formulir yang dipakai oleh Pemegang Unit Penyertaan untuk menjual kembali sebagian atau seluruh Unit Penyertaan yang dimilikinya yang diisi, ditandatangani dan diajukan oleh Pemegang Unit Penyertaan kepada Manajer Investasi atau Agen Penjual yang ditunjuk oleh Manajer Investasi (jika ada).
- 1.10. **Formulir Profil Pemodal** adalah formulir yang disyaratkan untuk diisi oleh calon Pemegang Unit Penyertaan sebagaimana diharuskan oleh Peraturan Bapepam nomor IV.D.2, Lampiran Keputusan Ketua Bapepam nomor Kep-20/PM/2004 tanggal 29 April 2004 tentang Profil Pemodal Reksa Dana, yang berisikan data dan informasi mengenai profil risiko pemodal BATAVIA PROTEKSI MAXIMA 6 sebelum melakukan Pembelian Unit Penyertaan BATAVIA PROTEKSI MAXIMA 6 yang pertama kali di Manajer Investasi atau Agen Penjual yang ditunjuk oleh Manajer Investasi (jika ada).
- 1.11. **Hari Bursa** adalah hari diselenggarakannya perdagangan Efek di Bursa Efek Indonesia, yaitu hari Senin sampai dengan hari Jumat, kecuali hari tersebut merupakan hari libur nasional atau dinyatakan sebagai hari libur oleh Bursa Efek Indonesia.
- 1.12. **Hari Kalender** adalah setiap hari dalam 1 (satu) tahun sesuai dengan kalender Gregorius tanpa kecuali.
- 1.13. **Hari Kerja** adalah hari Senin sampai dengan hari Jumat dimana Bank Indonesia buka dan melakukan kliring, kecuali hari libur nasional yang ditetapkan oleh Pemerintah Republik Indonesia dan/atau Hari Kerja biasa yang karena suatu keadaan tertentu ditetapkan oleh Pemerintah Republik Indonesia dan/atau Bank Indonesia sebagai hari libur.
- 1.14. **Hasil Investasi** adalah hasil yang diperoleh dari portofolio investasi BATAVIA PROTEKSI MAXIMA 6 yang terdiri atas Hasil Investasi Yang Menjadi Basis Nilai Proteksi dan/atau Hasil Investasi Yang Tidak Menjadi Basis Nilai Proteksi.
- 1.15. **Hasil Investasi Yang Menjadi Basis Nilai Proteksi** adalah hasil investasi yang diperoleh dari Efek Bersifat Utang yang menjadi basis nilai proteksi dalam portofolio BATAVIA PROTEKSI MAXIMA 6, yang diperhitungkan untuk memenuhi nilai proteksi atas Pokok Investasi. Manajer Investasi akan menetapkan ada/tidaknya dan besarnya bagian dari hasil investasi Efek Bersifat Utang yang menjadi basis nilai proteksi yang akan menjadi Hasil Investasi Yang Menjadi Basis Nilai Proteksi.
- 1.16. **Hasil Investasi Yang Tidak Menjadi Basis Nilai Proteksi** adalah hasil investasi yang diperoleh dari portofolio investasi BATAVIA PROTEKSI MAXIMA 6 selain Hasil Investasi Yang Menjadi Basis Nilai Proteksi.
- 1.17. **Ketentuan Kerahasiaan Dan Keamanan Data Dan/ Atau Informasi Pribadi Konsumen** adalah ketentuan-ketentuan mengenai kerahasiaan dan keamanan data dan/atau informasi pribadi konsumen sebagaimana diatur dalam POJK tentang Perlindungan Konsumen dan Surat Edaran Otoritas Jasa Keuangan Nomor: 14/SEOJK.07/2014 tanggal 20 Agustus 2014, tentang Kerahasiaan Dan Keamanan Data Dan/Atau Informasi Pribadi

Konsumen, beserta penjelasannya, dan perubahan-perubahannya dan penggantinya yang mungkin ada dikemudian hari.

- 1.18. **Kontrak Investasi Kolektif** adalah kontrak antara Manajer Investasi dan Bank Kustodian yang mengikat Pemegang Unit Penyertaan dimana Manajer Investasi diberi wewenang untuk mengelola portofolio investasi kolektif dan Bank Kustodian diberi wewenang untuk melaksanakan penitipan kolektif, dalam hal ini adalah Kontrak Investasi Kolektif Reksa Dana Terproteksi BATAVIA PROTEKSI MAXIMA 6.
- 1.19. **Lock In Period** adalah periode dimana Pemegang Unit Penyertaan tidak diperkenankan untuk melakukan Penjualan Kembali atas sebagian atau seluruh Unit Penyertaan yang dimilikinya, yaitu selama 12 (dua belas) bulan sejak Tanggal *Launching*.
- 1.20. **Manajer Investasi** adalah pihak yang kegiatan usahanya mengelola Portofolio Efek untuk para nasabah atau mengelola portofolio investasi kolektif untuk sekelompok nasabah, kecuali perusahaan asuransi, dana pensiun, dan bank yang melakukan sendiri kegiatan usahanya berdasarkan peraturan perundang-undangan yang berlaku, yang dimaksud Manajer Investasi dalam Prospektus ini ialah PT Batavia Prosperindo Aset Manajemen.
- 1.21. **Masa Penawaran** adalah jangka waktu Manajer Investasi akan melakukan Penawaran Umum atas Unit Penyertaan BATAVIA PROTEKSI MAXIMA 6 yang dimulai sejak tanggal efektif dari OJK, dengan ketentuan keseluruhan jangka waktu Masa Penawaran beserta Tanggal *Launching* tidak lebih dari jangka waktu pemenuhan dana kelolaan yang diwajibkan oleh peraturan yang berlaku, yang tanggal atau jangka waktunya ditentukan oleh Manajer Investasi pada halaman muka (*cover*) Prospektus ini.
- 1.22. **Metode Penghitungan NAB** adalah metode untuk menghitung NAB sesuai dengan Peraturan Bapepam dan LK nomor IV.C.2. Lampiran Keputusan Ketua Bapepam dan LK nomor Kep-367/BL/2012 tanggal 9 Juli 2012 tentang Nilai Pasar Wajar Dari Efek Dalam Portofolio Reksa Dana.
- 1.23. **Nasabah** adalah pihak yang menggunakan jasa Penyedia Jasa Keuangan di Sektor Pasar Modal sebagaimana dimaksud dalam POJK Tentang Penerapan Program Anti Pencucian Uang dan Pencegahan Pendanaan Terorisme di Sektor Jasa Keuangan. Dalam Prospektus ini istilah Nasabah sesuai konteksnya berarti calon Pemegang Unit Penyertaan dan Pemegang Unit Penyertaan.
- 1.24. **Nilai Aktiva Bersih** atau **NAB** adalah nilai pasar yang wajar dari suatu Efek dan kekayaan lain dari Reksa Dana dikurangi seluruh kewajibannya.
- 1.25. **Nilai Pasar Wajar** adalah nilai yang dapat diperoleh dari transaksi Efek yang dilakukan antar Para Pihak yang bebas bukan karena paksaan atau likuidasi.
- 1.26. **OJK** atau **Otoritas Jasa Keuangan** adalah lembaga yang independen dan bebas dari campur tangan pihak lain, yang mempunyai fungsi, tugas, dan wewenang pengaturan, pengawasan, pemeriksaan, dan penyidikan sebagaimana dimaksud dalam Undang-undang OJK.

Dengan berlakunya Undang-undang Nomor: 21 Tahun 2011 tentang Otoritas Jasa Keuangan, sejak tanggal 31 Desember 2012 fungsi, tugas dan wewenang pengaturan kegiatan jasa keuangan di sektor Pasar Modal telah beralih dari BAPEPAM dan LK kepada OJK, sehingga semua rujukan kepada kewenangan BAPEPAM dan LK dalam peraturan perundang-undangan yang berlaku, menjadi kepada OJK.

- 1.27. **Pelunasan Atas Sebagian Unit Penyertaan** adalah suatu tindakan dari Manajer Investasi membeli kembali sebagian Unit Penyertaan (pelunasan) yang telah diterbitkan dan masih dimiliki oleh Pemegang Unit Penyertaan pada Tanggal Pelunasan Sebagian Unit Penyertaan dengan harga per Unit Penyertaan yang sama besarnya bagi semua Pemegang Unit Penyertaan yang ditetapkan berdasarkan Nilai Aktiva Bersih BATAVIA PROTEKSI MAXIMA 6 pada Tanggal Pelunasan Sebagian Unit Penyertaan.

- 1.28. Pelunasan Lebih Awal** adalah suatu tindakan dari Manajer Investasi membeli kembali seluruh Unit Penyertaan (pelunasan) yang telah diterbitkan dan masih dimiliki oleh Pemegang Unit Penyertaan sebelum Tanggal Jatuh Tempo dengan harga per Unit Penyertaan yang sama besarnya bagi semua Pemegang Unit Penyertaan yang ditetapkan berdasarkan Nilai Aktiva Bersih BATAVIA PROTEKSI MAXIMA 6 pada tanggal dilakukannya Pelunasan Lebih Awal tersebut.
- 1.29. Pelunasan Jatuh Tempo** adalah tindakan Manajer Investasi membeli kembali seluruh Unit Penyertaan (pelunasan) yang telah diterbitkan dan masih dimiliki oleh Pemegang Unit Penyertaan pada saat Tanggal Jatuh Tempo, dengan harga per Unit Penyertaan yang sama besarnya bagi semua Pemegang Unit Penyertaan yang ditetapkan berdasarkan Nilai Aktiva Bersih BATAVIA PROTEKSI MAXIMA 6 pada Tanggal Jatuh Tempo.
- 1.30. Pembelian** adalah tindakan Pemegang Unit Penyertaan melakukan Pembelian atas Unit Penyertaan BATAVIA PROTEKSI MAXIMA 6.
- 1.31. Pemegang Unit Penyertaan** adalah pihak-pihak yang memiliki Unit Penyertaan BATAVIA PROTEKSI MAXIMA 6.
- 1.32. Penawaran Umum** adalah kegiatan penawaran Unit Penyertaan BATAVIA PROTEKSI MAXIMA 6 yang dilakukan oleh Manajer Investasi untuk menjual Unit Penyertaan kepada masyarakat berdasarkan tata cara yang diatur dalam Undang-Undang No. 8 Tahun 1995 tentang Pasar Modal, beserta peraturan pelaksanaannya dan Kontrak Investasi Kolektif.
- 1.33. Penjualan Kembali** adalah tindakan Pemegang Unit Penyertaan menjual kembali sebagian atau seluruh Unit Penyertaan BATAVIA PROTEKSI MAXIMA 6 yang dimilikinya kepada Manajer Investasi pada Tanggal Penjualan Kembali. Manajer Investasi wajib membeli kembali Unit Penyertaan yang dijual kembali tersebut dengan harga yang ditetapkan berdasarkan Nilai Aktiva Bersih BATAVIA PROTEKSI MAXIMA 6 pada Tanggal Penjualan Kembali sesuai dengan prosedur dan ketentuan dalam Prospektus dan Kontrak Investasi Kolektif.
- 1.34. Penyedia Jasa Keuangan di Sektor Pasar Modal** adalah Perusahaan Efek yang melakukan kegiatan usaha sebagai Penjamin Emisi Efek, Perantara Pedagang Efek, dan/atau Manajer Investasi, serta Bank Umum yang menjalankan fungsi Kustodian sebagaimana dimaksud dalam ketentuan peraturan perundang-undangan di bidang Pasar Modal. Dalam Prospektus ini istilah Penyedia Jasa Keuangan di Sektor Pasar Modal sesuai konteksnya berarti Manajer Investasi dan Bank Kustodian dan/atau Agen Penjual yang ditunjuk oleh Manajer Investasi (jika ada).
- 1.35. Pernyataan Pendaftaran** adalah dokumen yang wajib disampaikan oleh Manajer Investasi kepada OJK dalam rangka Penawaran Umum Reksa Dana Berbentuk Kontrak Investasi Kolektif yang ditetapkan dalam Undang-Undang Pasar Modal dan POJK Tentang Reksa Dana Berbentuk Kontrak Investasi Kolektif.
- 1.36. POJK Tentang Layanan Pengaduan Konsumen Di Sektor Jasa Keuangan** adalah Peraturan Otoritas Jasa Keuangan Nomor 18/POJK.07/2018 tanggal 10 September 2018 tentang Layanan Pengaduan Konsumen Di Sektor Jasa Keuangan, beserta penjelasannya, dan perubahan-perubahannya dan penggantinya yang mungkin ada dikemudian hari.
- 1.37. POJK Tentang Pedoman Pengelolaan Reksa Dana Terproteksi, Reksa Dana Dengan Penjaminan Dan Reksa Dana Indeks** adalah Peraturan Otoritas Jasa Keuangan Nomor: 48/POJK.04/2015 tanggal 23 Desember 2015 tentang Pedoman Pengelolaan Reksa Dana Terproteksi, Reksa Dana Dengan Penjaminan dan Reksa Dana Indeks dan perubahan-perubahannya dan penggantinya yang mungkin ada di kemudian hari.
- 1.38. POJK Tentang Perlindungan Konsumen** adalah Peraturan Otoritas Jasa Keuangan Nomor: 1/POJK.07/2013 tanggal 26 Juli 2013 tentang Perlindungan Konsumen Sektor Jasa Keuangan, beserta penjelasannya, dan perubahan-perubahannya dan penggantinya yang mungkin ada dikemudian hari.

- 1.39. POJK Tentang Penerapan Program Anti Pencucian Uang dan Pencegahan Pendanaan Terorisme di Sektor Jasa Keuangan** adalah Peraturan Otoritas Jasa Keuangan Nomor 12/POJK.01/2017 tanggal 16 Maret 2017 tentang Penerapan Program Anti Pencucian Uang dan Pencegahan Pendanaan Terorisme di Sektor Jasa Keuangan *juncto* Peraturan Otoritas Jasa Keuangan Nomor 23 /POJK.01/2019 tanggal 18 September 2019 tentang Perubahan Atas Peraturan Otoritas Jasa Keuangan Nomor 12/POJK.01/2017 tentang Penerapan Program Anti Pencucian Uang dan Pencegahan Pendanaan Terorisme di Sektor Jasa Keuangan, beserta penjelasannya, dan perubahan-perubahannya dan penggantinya yang mungkin ada di kemudian hari.
- 1.40. POJK Tentang Reksa Dana Berbentuk Kontrak Investasi Kolektif** adalah Peraturan Otoritas Jasa Keuangan Nomor: 23/POJK.04/2016 tanggal 13 Juni 2016 tentang Reksa Dana Berbentuk Kontrak Investasi Kolektif *juncto* Peraturan Otoritas Jasa Keuangan Nomor: 2/POJK.04/2020 tanggal 8 Januari 2020 tentang Perubahan Atas Peraturan Otoritas Jasa Keuangan Nomor: 23/POJK.04/2016 tentang Reksa Dana Berbentuk Kontrak Investasi Kolektif, beserta penjelasannya dan perubahan-perubahannya dan penggantinya yang mungkin ada di kemudian hari.
- 1.41. POJK Tentang Lembaga Alternatif Penyelesaian Sengketa di Sektor Jasa Keuangan** adalah Peraturan Otoritas Jasa Keuangan Nomor 1/POJK.07/2014 tanggal 16 Januari 2014 tentang Lembaga Alternatif Penyelesaian Sengketa di Sektor Jasa Keuangan, beserta penjelasannya, dan perubahan-perubahannya dan penggantinya yang mungkin ada dikemudian hari.
- 1.42. Pokok Investasi** adalah investasi awal Pemegang Unit Penyertaan atau dana yang diinvestasikan pertama kali oleh Pemegang Unit Penyertaan dengan membeli Unit Penyertaan BATAVIA PROTEKSI MAXIMA 6 pada Masa Penawaran.
- 1.43. Portofolio Efek** adalah kumpulan Efek yang dimiliki oleh perseorangan, perusahaan, usaha bersama, asosiasi, atau kelompok yang terorganisasi. Definisi Portofolio Efek berkaitan dengan BATAVIA PROTEKSI MAXIMA 6 adalah kumpulan Efek yang merupakan kekayaan BATAVIA PROTEKSI MAXIMA 6.
- 1.44. Program APU dan PPT Di Sektor Jasa Keuangan** adalah upaya pencegahan dan pemberantasan tindak pidana Pencucian Uang dan Pendanaan Terorisme sebagaimana dimaksud didalam POJK Tentang Penerapan Program Anti Pencucian Uang dan Pencegahan Pendanaan Terorisme di Sektor Jasa Keuangan.
- 1.45. Prospektus** adalah setiap pernyataan yang dicetak atau informasi tertulis yang digunakan untuk Penawaran Umum Reksa Dana dengan tujuan pemodal membeli Unit Penyertaan Reksa Dana.
- 1.46. Reksa Dana** adalah suatu wadah yang dipergunakan untuk menghimpun dana dari masyarakat pemodal untuk selanjutnya diinvestasikan dalam Portofolio Efek oleh Manajer Investasi. Sesuai Undang-Undang Pasar Modal, Reksa Dana dapat berbentuk Perseroan Tertutup atau Terbuka atau Kontrak Investasi Kolektif. Reksa Dana yang ditawarkan dalam Prospektus ini yaitu BATAVIA PROTEKSI MAXIMA 6 yang berbentuk hukum Kontrak Investasi Kolektif.
- 1.47. Reksa Dana Terproteksi** adalah Reksa Dana sebagaimana dimaksud dalam POJK Tentang Pedoman Pengelolaan Reksa Dana Terproteksi, Reksa Dana Dengan Penjaminan Dan Reksa Dana Indeks.
- 1.48. Surat Konfirmasi Transaksi Unit Penyertaan** adalah surat atau bukti konfirmasi yang menunjukkan jumlah Unit Penyertaan yang dimiliki oleh Pemegang Unit Penyertaan pada saat Pembelian, Penjualan Kembali Unit Penyertaan, Pelunasan Atas Sebagian Unit Penyertaan, Pelunasan Lebih Awal dan Pelunasan Jatuh Tempo Unit Penyertaan BATAVIA PROTEKSI MAXIMA 6.

Surat Konfirmasi Transaksi Unit Penyertaan merupakan surat atau bukti konfirmasi tertulis kepemilikan Unit Penyertaan. Penyampaian Surat Konfirmasi Transaksi Unit Penyertaan



BATAVIA PROTEKSI MAXIMA 6 kepada pemegang Unit Penyertaan sebagaimana dimaksud di atas dapat dilakukan melalui:

- a. Media elektronik, jika telah memperoleh persetujuan dari pemegang Unit Penyertaan BATAVIA PROTEKSI MAXIMA 6 dan/atau
- b. Jasa pengiriman, antara lain kurir dan/atau pos.

Pengiriman sebagaimana dimaksud butir a di atas dilakukan dengan memperhatikan ketentuan peraturan perundang-undangan yang berlaku mengenai informasi dan transaksi elektronik. Pengiriman dokumen melalui sarana elektronik tersebut dapat dilakukan setelah terdapat kesepakatan antara Manajer Investasi dan Bank Kustodian.

- 1.49. **Tanggal Jatuh Tempo** adalah tanggal yang disesuaikan dengan tanggal dimana Efek Bersifat Utang yang menjadi basis proteksi BATAVIA PROTEKSI MAXIMA 6 yang memiliki jatuh tempo terakhir, telah jatuh tempo, yakni paling lama 5 (lima) tahun dari Tanggal *Launching* dimana Manajer Investasi untuk kepentingan Pemegang Unit Penyertaan wajib membeli kembali seluruh Unit Penyertaan (pelunasan) yang telah diterbitkan dan masih dimiliki oleh Pemegang Unit Penyertaan secara serentak (dalam waktu bersamaan).
- 1.50. **Tanggal *Launching*** adalah tanggal dimana Unit Penyertaan BATAVIA PROTEKSI MAXIMA 6 diterbitkan pertama kali dengan memiliki Nilai Aktiva Bersih awal per Unit Penyertaan sebesar Rp 1.000,- (seribu Rupiah). Tanggal *Launching* jatuh pada hari terakhir Masa Penawaran, dengan ketentuan keseluruhan jangka waktu Masa Penawaran beserta Tanggal *Launching* tidak lebih dari jangka waktu pemenuhan dana kelolaan yang diwajibkan oleh peraturan yang berlaku.
- 1.51. **Tanggal Pelunasan Sebagian Unit Penyertaan** adalah suatu tanggal sebelum Tanggal Jatuh Tempo dimana Manajer Investasi untuk kepentingan Pemegang Unit Penyertaan melakukan Pelunasan Atas Sebagian Unit Penyertaan dalam hal terdapat Efek Bersifat Utang yang menjadi basis proteksi dalam portofolio investasi BATAVIA PROTEKSI MAXIMA 6 yang telah jatuh tempo sebelum Tanggal Jatuh Tempo BATAVIA PROTEKSI MAXIMA 6.
- 1.52. **Tanggal Pembagian Hasil Investasi** adalah suatu tanggal dimana Manajer Investasi membagikan Hasil Investasi BATAVIA PROTEKSI MAXIMA 6 baik secara tunai atau dalam bentuk Unit Penyertaan BATAVIA PROTEKSI MAXIMA 6 dengan memperhatikan ketentuan pada Bab V, baik secara tunai atau dalam bentuk Unit Penyertaan BATAVIA PROTEKSI MAXIMA 6, yang dapat disesuaikan dengan tanggal pembagian kupon yang rincian tanggalnya akan ditentukan berdasarkan kebijakan Manajer Investasi yang akan dicantumkan dalam Dokumen Keterbukaan Produk.
- 1.53. **Tanggal Pembayaran Pelunasan** adalah suatu tanggal dimana Manajer Investasi untuk kepentingan Pemegang Unit Penyertaan wajib melaksanakan pembayaran atas pelunasan sesegera mungkin paling lambat 7 (tujuh) Hari Bursa setelah Tanggal Jatuh Tempo atau tanggal dilakukannya Pelunasan Lebih Awal dan Tanggal Pelunasan Sebagian Unit Penyertaan.
- 1.54. **Tanggal Penjualan Kembali** adalah tanggal-tanggal setelah *Lock in Period* dan suatu tanggal setiap 3 (tiga) bulan setelah tanggal terakhir *Lock In Period* dimana Pemegang Unit Penyertaan dapat menjual kembali sebagian atau seluruh Unit Penyertaan yang dimilikinya dan Manajer Investasi wajib membeli kembali Unit Penyertaan (pelunasan) tersebut dengan harga yang ditetapkan berdasarkan Nilai Aktiva Bersih BATAVIA PROTEKSI MAXIMA 6 pada Tanggal Penjualan Kembali yang bersangkutan sesuai dengan prosedur dan ketentuan sesuai Prospektus ini. Tanggal Penjualan Kembali jatuh pada Hari Bursa dan Manajer Investasi akan menentukan Tanggal Penjualan Kembali tersebut setelah tanggal Efektif dari OJK diperoleh dan mencantumkannya dalam Dokumen Keterbukaan Produk.

No.	Tanggal *)	Keterangan
1.	05-Okt-20	<i>Exit window ke-1</i>
2.	05-Jan-21	<i>Exit window ke-2</i>
3.	05-Apr-21	<i>Exit window ke-3</i>
4.	05-Jul-21	<i>Exit window ke-4</i>
5.	05-Okt-21	<i>Exit window ke-5</i>
6.	05-Jan-22	<i>Exit window ke-6</i>
7.	05-Apr-22	<i>Exit window ke-7</i>

Catatan:

\*) Apabila tanggal yang tertera di atas adalah hari libur / hari libur bursa / hari besar. Maka akan secara otomatis mundur ke hari kerja bursa selanjutnya.

- 1.55. Tanggal Pengumuman NAB** adalah suatu tanggal dimana Manajer Investasi memberikan informasi tentang Nilai Aktiva Bersih per Unit Penyertaan BATAVIA PROTEKSI MAXIMA 6 sekurang-kurangnya 1 (satu) kali dalam sebulan pada Hari Bursa terakhir setiap bulannya melalui surat kabar yang berperedaran nasional.
- 1.56. Undang-Undang Pasar Modal** adalah Undang-Undang Nomor 8 Tahun 1995 (seribu sembilan ratus sembilan puluh lima) tentang Pasar Modal.
- 1.57. Unit Penyertaan** adalah satuan ukuran yang menunjukkan bagian kepentingan setiap pihak dalam portofolio investasi kolektif.

## BAB II

### KETERANGAN TENTANG BATAVIA PROTEKSI MAXIMA 6

#### 2.1. Pembentukan

BATAVIA PROTEKSI MAXIMA 6 adalah Reksa Dana Terproteksi berbentuk Kontrak Investasi Kolektif berdasarkan Undang-Undang No. 8 Tahun 1995 tentang Pasar Modal beserta peraturan pelaksanaannya di bidang Reksa Dana Terproteksi sebagaimana termaktub dalam Kontrak Investasi Kolektif Reksa Dana Terproteksi BATAVIA PROTEKSI MAXIMA 6 Nomor 26 tanggal 20 Juni 2019 yang dibuat di hadapan Ir. Nanette Cahyanie Handari Adi Warsito, S.H., Notaris di Jakarta, antara PT Batavia Prosperindo Aset Manajemen sebagai Manajer Investasi dan PT Bank Mandiri (Persero) Tbk sebagai Bank Kustodian.

BATAVIA PROTEKSI MAXIMA 6 memperoleh pernyataan Efektif dari OJK sesuai dengan Surat Keputusan Kepala Eksekutif Pasar Modal OJK No. S-993/PM.21/2019 Tanggal 23 Agustus 2019.

#### 2.2. Penawaran Umum

Masa Penawaran direncanakan mulai pada saat tanggal Efektif dari OJK yaitu pada tanggal 23 Agustus 2019 dan berlangsung selama jangka waktu maksimum 120 (seratus dua puluh) Hari Bursa sejak tanggal Efektif dengan ketentuan Masa Penawaran BATAVIA PROTEKSI MAXIMA 6 akan dimulai sejak tanggal efektif dari OJK dengan ketentuan keseluruhan jangka waktu Masa Penawaran beserta Tanggal *Launching* tidak lebih dari jangka waktu pemenuhan dana kelolaan yang diwajibkan oleh peraturan yang berlaku.

PT Batavia Prosperindo Aset Manajemen sebagai Manajer Investasi melakukan Penawaran Umum atas Unit Penyertaan BATAVIA PROTEKSI MAXIMA 6 secara terus-menerus dengan jumlah sekurang-kurangnya 10.000.000 (sepuluh juta) Unit Penyertaan sampai dengan jumlah sebanyak-banyaknya 1.000.000.000 (satu miliar) Unit Penyertaan pada Masa Penawaran.

Setiap Unit Penyertaan BATAVIA PROTEKSI MAXIMA 6 ditawarkan dengan harga sama dengan Nilai Aktiva Bersih awal sebesar Rp 1.000,- (seribu Rupiah) per Unit Penyertaan selama Masa Penawaran.

Manajer Investasi wajib membatalkan Penawaran Umum atas Unit Penyertaan BATAVIA PROTEKSI MAXIMA 6 apabila sampai dengan akhir Masa Penawaran jumlah Unit Penyertaan yang terjual kurang dari jumlah minimum Unit Penyertaan sebagaimana ditentukan dalam Bab II butir 2.2. paragraf 2 di atas.

Manajer Investasi dapat membatalkan Penawaran Umum apabila dalam Masa Penawaran terdapat kondisi yang dianggap tidak menguntungkan atau dapat merugikan calon Pemegang Unit Penyertaan.

Dalam hal Penawaran Umum dibatalkan sesuai dengan Bab II butir 2.2. paragraf 5 dan 6 di atas, dana investasi milik Pemegang Unit Penyertaan akan dikembalikan sesegera mungkin paling lambat 7 (tujuh) Hari Bursa oleh Bank Kustodian atas perintah/instruksi Manajer Investasi tanpa bunga dengan pemindahbukuan/transfer ke rekening atas nama calon Pemegang Unit Penyertaan dan dengan biaya bank/transfer menjadi beban Manajer Investasi.

#### 2.3. Pelunasan Unit Penyertaan Pada Tanggal Jatuh Tempo

Pada Tanggal Jatuh Tempo, Manajer Investasi untuk kepentingan Pemegang Unit Penyertaan wajib melakukan pelunasan atas seluruh Unit Penyertaan yang telah diterbitkan dan masih dimiliki oleh Pemegang Unit Penyertaan dalam waktu yang bersamaan (serentak) dan dengan harga per Unit Penyertaan yang sama besarnya bagi

semua Pemegang Unit Penyertaan berdasarkan Nilai Aktiva Bersih BATAVIA PROTEKSI MAXIMA 6 pada Tanggal Jatuh Tempo.

Penjelasan lebih lanjut mengenai Pelunasan Unit Penyertaan Pada Tanggal Jatuh Tempo ini diuraikan dalam Bab V dan Bab XV.

#### **2.4. Pelunasan Lebih Awal**

Manajer Investasi untuk kepentingan Pemegang Unit Penyertaan dapat melakukan Pelunasan Lebih Awal.

Penjelasan lebih lanjut mengenai Pelunasan Lebih Awal Unit Penyertaan ini diuraikan dalam Bab V dan Bab XVI.

#### **2.5. Pelunasan Atas Sebagian Unit Penyertaan**

Dalam hal terdapat Efek Bersifat Utang yang menjadi basis proteksi dalam portofolio investasi BATAVIA PROTEKSI MAXIMA 6 yang telah jatuh tempo sebelum Tanggal Jatuh Tempo BATAVIA PROTEKSI MAXIMA 6, Manajer Investasi untuk kepentingan Pemegang Unit Penyertaan melakukan Pelunasan Atas Sebagian Unit Penyertaan yang telah diterbitkan berdasarkan Nilai Aktiva Bersih BATAVIA PROTEKSI MAXIMA 6 pada Tanggal Pelunasan Sebagian Unit Penyertaan.

Penjelasan lebih lanjut mengenai Pelunasan Atas Sebagian Unit Penyertaan ini diuraikan dalam Bab XVII.

#### **2.6. Pembagian Hasil Investasi**

Hasil Investasi yang diperoleh oleh BATAVIA PROTEKSI MAXIMA 6 akan dibukukan ke dalam BATAVIA PROTEKSI MAXIMA 6 sehingga selanjutnya akan meningkatkan Nilai Aktiva Bersihnya dan tidak akan mengubah Portofolio Efek yang menjadi basis proteksi.

Hasil Investasi Yang Menjadi Basis Nilai Proteksi (jika ada) yang telah dibukukan ke dalam BATAVIA PROTEKSI MAXIMA 6 tersebut selanjutnya akan dibagikan oleh Manajer Investasi kepada Pemegang Unit Penyertaan pada setiap Tanggal Pembagian Hasil Investasi secara serentak dalam bentuk tunai atau dalam bentuk Unit Penyertaan yang besarnya proporsional berdasarkan kepemilikan Unit Penyertaan dari setiap Pemegang Unit Penyertaan.

Manajer Investasi memiliki kewenangan untuk membagikan atau tidak membagikan Hasil Investasi Yang Tidak Menjadi Basis Nilai Proteksi (jika ada) yang telah dibukukan ke dalam BATAVIA PROTEKSI MAXIMA 6 kepada Pemegang Unit Penyertaan dalam bentuk tunai atau dalam bentuk Unit Penyertaan dengan tetap memperhatikan pemenuhan Kebijakan Investasi BATAVIA PROTEKSI MAXIMA 6. Dalam hal Manajer Investasi memutuskan untuk membagikan Hasil Investasi Yang Tidak Menjadi Basis Nilai Proteksi, Hasil Investasi Yang Tidak Menjadi Basis Nilai Proteksi akan dibagikan pada Tanggal Pembagian Hasil Investasi.

Dalam hal terjadi pembagian Hasil Investasi secara tunai, pembagian Hasil Investasi dilaksanakan dengan cara pemindahbukuan/transfer dana ke rekening atas nama Pemegang Unit Penyertaan sehingga mengurangi Nilai Aktiva Bersih BATAVIA PROTEKSI MAXIMA 6 atau dalam bentuk Unit Penyertaan sehingga mengurangi Nilai Aktiva Bersih per Unit Penyertaan BATAVIA PROTEKSI MAXIMA 6.

Dalam hal Manajer Investasi membagi Hasil Investasi maka Pemegang Unit Penyertaan tidak dikenakan biaya pembagian Hasil Investasi.

Manajer Investasi berwenang menentukan waktu, cara pembagian Hasil Investasi dan besarnya jumlah Hasil Investasi yang akan dibagikan pada Tanggal Pembagian Hasil Investasi. Cara pembagian Hasil Investasi akan diterapkan secara konsisten.

Penjelasan lebih lanjut mengenai pembagian Hasil Investasi ini diuraikan dalam Bab V butir 5.8.

## **2.7. Penjualan Kembali Unit Penyertaan**

Pemegang Unit Penyertaan hanya dapat melakukan Penjualan Kembali sebagian atau seluruh Unit Penyertaan BATAVIA PROTEKSI MAXIMA 6 yang dimilikinya sebelum BATAVIA PROTEKSI MAXIMA 6 jatuh tempo pada setiap Tanggal Penjualan Kembali dan Manajer Investasi wajib melakukan pembelian kembali (pelunasan) Unit Penyertaan tersebut, namun Pemegang Unit Penyertaan akan kehilangan atau berkurang haknya atas mekanisme proteksi atas Pokok Investasinya apabila melakukan Penjualan Kembali Unit Penyertaan sebelum Tanggal Jatuh Tempo tersebut.

Manajer Investasi wajib memberitahukan secara tertulis kepada Pemegang Unit Penyertaan BATAVIA PROTEKSI MAXIMA 6 apabila melakukan penolakan pembelian kembali (pelunasan) sebagaimana dimaksud dalam Bab XIV angka 14.7. paling lambat 1 (satu) Hari Kerja setelah tanggal instruksi Penjualan Kembali diterima oleh Manajer Investasi.

Penjelasan lebih lengkap mengenai Penjualan Kembali Unit Penyertaan diuraikan dalam Bab XIV.

## **2.8. Pelunasan Unit Penyertaan**

Pemegang Unit Penyertaan akan mendapatkan pelunasan Unit Penyertaan BATAVIA PROTEKSI MAXIMA 6 yang dimilikinya pada Tanggal Jatuh Tempo atau tanggal dilakukannya Pelunasan Lebih Awal (dalam hal dilakukannya Pelunasan Lebih Awal) dan Tanggal Pelunasan Sebagian Unit Penyertaan (dalam hal dilakukannya Pelunasan Atas Sebagian Unit Penyertaan) dan Manajer Investasi wajib melakukan pelunasan Unit Penyertaan pada Tanggal Jatuh Tempo atau tanggal dilakukannya Pelunasan Lebih Awal (dalam hal dilakukannya Pelunasan Lebih Awal) dan Tanggal Pelunasan Sebagian Unit Penyertaan (dalam hal dilakukannya Pelunasan Atas Sebagian Unit Penyertaan).

Manajer Investasi wajib memberitahukan hal tersebut di atas secara tertulis kepada Pemegang Unit Penyertaan BATAVIA PROTEKSI MAXIMA 6 apabila melakukan penolakan pembelian kembali (pelunasan) sebagaimana dimaksud dalam Bab XIV angka 14.7. paling lambat 1 (satu) Hari Kerja setelah tanggal dilakukannya Pelunasan Lebih Awal yang dimintakan oleh Pemegang Unit Penyertaan dan/atau Tanggal Pelunasan Unit Penyertaan.

Penjelasan lebih lengkap mengenai pelunasan Unit Penyertaan pada Tanggal Jatuh Tempo diuraikan dalam Bab XV.

## **2.9. Pembayaran Pelunasan Unit Penyertaan**

Manajer Investasi akan melakukan pembayaran kepada seluruh Pemegang Unit Penyertaan secara serentak paling lambat 7 (tujuh) Hari Bursa setelah Tanggal Jatuh Tempo atau tanggal dilakukannya Pelunasan Lebih Awal dan Tanggal Pelunasan Sebagian Unit Penyertaan.

## **2.10. Pengelola BATAVIA PROTEKSI MAXIMA 6**

PT Batavia Prosperindo Aset Manajemen sebagai Manajer Investasi didukung oleh tenaga profesional yang terdiri dari Komite Investasi dan Tim Pengelola Investasi.

### **a. Komite Investasi**

Komite Investasi BATAVIA PROTEKSI MAXIMA 6 bertanggung jawab untuk memberikan pengarahan dan strategi manajemen aset secara umum. Komite investasi BATAVIA PROTEKSI MAXIMA 6 saat ini terdiri dari:

**Lilis Setiadi**, memiliki pengalaman dalam industri pengelolaan dana dan perbankan sejak tahun 1995. Dua posisi profesional Lilis yang terakhir sebelum bergabung dengan PT Batavia Prosperindo Aset Manajemen di Juli 2009 adalah Kepala Penjualan Reksa Dana di Schroder Investment Management Indonesia, dan Kepala *Global Securities Services* Deutsche Bank AG Jakarta Lilis menyelesaikan pendidikannya di Oklahoma State University dengan gelar *Bachelor of Science degree* di bidang *Marketing* dan *International Business*. Beliau memiliki Izin Wakil Manajer Investasi berdasarkan Keputusan Ketua BAPEPAM dan LK No: KEP-99/BL/WMI/2007 tanggal 23 Agustus 2007 yang telah diperpanjang berdasarkan Keputusan Dewan Komisioner OJK No. KEP-211/PM.211/PJ-WMI/2018 tanggal 5 November 2018.

**Yulius Manto**, memiliki pengalaman dalam industri pengelolaan dana dan perbankan sejak tahun 1997. Dua posisi profesional Yulius yang terakhir sebelum bergabung dengan PT Batavia Prosperindo Aset Manajemen di April 2010 adalah *Fund Administration Services* di Deutsche Bank AG dan *Manager of Mutual Funds Sales* pada Schroder Investment Management Indonesia. Yulius menyelesaikan pendidikan sarjana ekonomi akuntansi di Universitas Tarumanagara. Beliau memiliki Izin Wakil Manajer Investasi berdasarkan Keputusan Ketua BAPEPAM No: KEP-58/PM/WMI/2006 tanggal 11 Mei 2006 yang telah diperpanjang berdasarkan Keputusan Dewan Komisioner OJK No. KEP- 304/PM.211/PJ-WMI/2018 tanggal 5 November 2018.

**Irena Istarly Iskandar**, memiliki pengalaman dalam industri pengelolaan dana dan perbankan sejak tahun 1996. Memperoleh gelar *Bachelor of Science* dari Pepperdine University di California dan *Master of Business Administration / Master of Arts* dalam bidang *Business Communications and Public Relations* dari European University di Montreux, Swiss. Beliau juga menjabat sebagai dewan komisaris pada beberapa perusahaan swasta.

#### **b. Tim Pengelola Investasi**

Tim pengelola investasi BATAVIA PROTEKSI MAXIMA 6 terdiri dari:

##### **Rinaldi Lukita Handaya**

Ketua Tim Pengelola Investasi, mendapatkan gelar *Bachelor of Business with Distinction* dari University of Technology Sydney. Memiliki pengalaman di bidang keuangan dan pasar modal sejak tahun 2006. Memiliki Izin Wakil Manajer Investasi berdasarkan Keputusan Ketua BAPEPAM dan LK No: KEP-45/BL/WMI/2008 tanggal 24 Desember 2008 yang telah diperpanjang berdasarkan Keputusan Dewan Komisioner OJK No. KEP-933/PM.211/PJ-WMI/2018 tanggal 21 Desember 2018.

##### **Angky Hendra**

Anggota Tim Pengelola Investasi, mendapatkan gelar Sarjana Ekonomi dari Universitas Tarumanagara. Dan telah bekerja di bidang keuangan dan pasar modal sejak tahun 1998 serta telah menduduki beberapa posisi antara lain *Customer Relations* dan *Research Analyst* di PT Ramayana Artha Perkasa. Memiliki Izin Wakil Manajer Investasi berdasarkan Keputusan Ketua BAPEPAM No: KEP-125/PM/WMI/2005 tanggal 20 Desember 2005 yang telah diperpanjang berdasarkan Keputusan Dewan Komisioner OJK No. KEP-695/PM.211/PJ-WMI/2018 tanggal 14 Desember 2018.

##### **Thomas Christianto Kaloko**

Anggota Tim Pengelola Investasi, Thomas bergabung di PT Batavia Prosperindo Aset Manajemen pada tahun 2012. Sebelum bergabung dengan PT Batavia Prosperindo Aset Manajemen, Thomas bekerja pada Deutsche Bank AG Jakarta sebagai *Fund Accounting Supervisor*. Thomas mendapatkan gelar Sarjana Ekonomi jurusan Akuntansi dari Universitas Indonesia, Depok dan memiliki Izin Wakil Manajer Investasi berdasarkan Keputusan Ketua BAPEPAM dan LK No: Kep-65/BL/WMI/2012 tanggal 27 Maret 2012 yang telah diperpanjang berdasarkan

Keputusan Dewan Komisiner OJK No. KEP-635/PM.211/PJ-WMI/2018 tanggal 28 November 2018.

### **Melissa Tjahjasurya**

Anggota Tim Pengelola Investasi, Melissa memiliki pengalaman di pasar modal sejak 2011. Sebelum bergabung dengan BPAM di bulan Mei 2016, Melissa menjabat sebagai *Portfolio Manager* di PT Prospera Aset Manajemen. Melissa lulus dari Universitas Prasetiya Mulya dengan gelar Sarjana Ekonomi. Melissa memiliki Izin Wakil Manajer Investasi berdasarkan Keputusan Ketua BAPEPAM dan LK no: Kep-76/BL/WMI/2012 tanggal 25 April 2012 yang telah diperpanjang Keputusan Dewan Komisiner OJK No. Kep-141/PM.211/PJ-WMI/2019 tanggal 22 April 2019.

### **Fadil Kencana**

Anggota Tim Pengelola Investasi, Fadil bergabung dengan BPAM sejak bulan November 2018 sebagai Head of Equity. Fadil adalah lulusan dari University of South Australia (Adelaide, Australia), dalam bidang Finance and Accounting pada tahun 2009, dan mendapatkan gelar Bachelor of Applied Finance. Beliau memiliki pengalaman di Pasar Modal sejak tahun 2010, dan memulai karirnya di Ciptadana Securities sebagai Research Analyst. Kemudian pada tahun 2011 Fadil bergabung di AIA Financial sebagai Research Analyst, dan bulan Desember 2013 bergabung dengan Trimegah Asset Management sebagai Equity Fund Manager. Fadil memiliki izin sebagai Wakil Manajer Investasi dengan No. KEP-158/PM.211/PJ-WMI/2018, dan juga sebagai CFA Charterholder.

### **Yohan Kurniawan**

Anggota Tim Pengelola Investasi, Yohan memiliki pengalaman di bidang riset sejak 2010. Sebelum bergabung dengan BPAM di bulan Februari 2013, Yohan bekerja di UOB Kay Hian sebagai *Research Assistant*. Yohan merupakan lulusan dari Universitas Surabaya, dan memperoleh gelar Sarjana Ekonomi dalam bidang Manajemen Keuangan. Beliau merupakan pemegang lisensi WMI berdasarkan Keputusan Dewan Otoritas Jasa Keuangan No: Kep-56/PM.211/WMI/2014 yang telah diperpanjang berdasarkan Keputusan Dewan Komisiner OJK No. KEP-701/PM.211/PJ-WMI/2018 tanggal 14 Desember 2018.

### **Wilim Hadiwijaya**

Anggota Tim Pengelola Investasi, Wilim bergabung dengan BPAM di tahun 2014. Wilim memiliki pengalaman di bidang riset dengan cakupan berbagai bidang industri sejak 2010. Sebelum bergabung dengan BPAM, Wilim menjabat sebagai *Analyst* pada PT Ciptadana Securities, Jakarta. Wilim menyelesaikan pendidikannya di Universitas Bina Nusantara, Jakarta dalam bidang *Finance Investment* dan memperoleh gelar *Master of Management*. Saat ini Wilim memiliki CFA. Wilim merupakan pemegang lisensi WMI berdasarkan Surat Keputusan Dewan Komisiner OJK No: KEP-5/PM.211/WMI/2016 tanggal 7 Januari 2016 yang telah diperpanjang berdasarkan Keputusan Dewan Komisiner OJK No. KEP-95/PM.211/PJ-WMI/2017 tanggal 19 Oktober 2017.

## BAB III

### MANAJER INVESTASI

#### 3.1. Keterangan Singkat Tentang Manajer Investasi

PT Batavia Prosperindo Aset Manajemen berkedudukan di Jakarta, pada awalnya didirikan dengan nama PT Bira Aset Manajemen pada tahun 1996 berdasarkan Akta No. 133 tanggal 23 Januari 1996 yang dibuat di hadapan Djedjem Widjaja, S.H., Notaris di Jakarta yang telah mendapat pengesahan dari Menteri Kehakiman Republik Indonesia sesuai dengan keputusannya No. C2-1942.HT.01.01.TH1996 tanggal 12 Pebruari 1996, serta setelah mengalami beberapa perubahan, diantaranya perubahan seluruh ketentuan anggaran dasar untuk disesuaikan dengan Undang-Undang No. 40 Tahun 2007 tentang Perseroan Terbatas yang dituangkan dalam Akta Pernyataan Keputusan Rapat PT Batavia Prosperindo Aset Manajemen No. 37 tanggal 12 Maret 2008, dibuat di hadapan Sugito Tedjamulja, S.H., Notaris di Jakarta, perubahan mana telah mendapat persetujuan dari Menteri Hukum dan Hak Asasi Manusia Republik Indonesia di bawah No. AHU-39971.AH.01.02.Tahun 2008 tanggal 10 Juli 2008, dan perubahan terakhir sebagaimana dituangkan dalam Akta Pernyataan Keputusan Pemegang Saham PT Batavia Prosperindo Aset Manajemen No. 4 tanggal 11 November 2019, dibuat di hadapan Yoke Reinata, S.H., M.Kn., Notaris di kota Tangerang Selatan, perubahan mana telah diterima dan dicatat dalam Database Sisminbakum Kementerian Hukum dan Hak Asasi Manusia Republik Indonesia pada No. AHU-AH. 01. 03-0366743 tanggal 03 November 2019.

Manajer Investasi telah diambil alih oleh PT Batavia Prosperindo Internasional sesuai dengan Akta No. 141 tanggal 20 Desember 2000 yang dibuat di hadapan Dr. Irawan Soerodjo, S.H., M.Si., Notaris di Jakarta. Sesuai Akta No. 51 tanggal 26 Januari 2001 yang dibuat di hadapan Dr. Irawan Soerodjo, S.H., M.Si, Notaris di Jakarta, yang telah mendapat pengesahan dari Menteri Hukum dan Hak Asasi Manusia No. C-1379 HT.01.04-TH 2001 tanggal 21 Pebruari 2001 dan telah didaftarkan dalam Daftar Perusahaan di Kantor Pendaftaran Perusahaan Kodya Jakarta Selatan di bawah No. 676/RUB.09.03/VIII/2001 tanggal 20 Agustus 2001 serta telah diumumkan dalam Berita Negara Republik Indonesia No. 76, tanggal 21 September 2004, Tambahan No. 9350, nama Manajer Investasi berubah menjadi PT Batavia Prosperindo Aset Manajemen.

PT Batavia Prosperindo Aset Manajemen memperoleh izin usaha dari OJK sebagai Manajer Investasi berdasarkan Surat Keputusan Ketua Bapepam nomor KEP-03/PM/MI/1996 tanggal 14 Juni 1996.

#### Direksi dan Dewan Komisaris

Pada saat diterbitkannya Prospektus ini, susunan Direksi dan Dewan Komisaris PT Batavia Prosperindo Manajemen Aset adalah sebagai berikut :

Dewan Komisaris	Jabatan
Irena Istary Iskandar	Komisaris
M. Arie Armand	Komisaris Independen

Direksi	Jabatan
Lilis Setiadi	Direktur Utama
Yulius Manto	Direktur
Prihatmo Hari Mulyanto	Direktur



### 3.2. Pengalaman Manajer Investasi

PT Batavia Prosperindo Aset Manajemen memiliki dana kelolaan seluruh Reksa Dana yang ditawarkan melalui Penawaran Umum per tanggal 30 Desember 2019 sebesar Rp 47,14 Triliun dan mengelola 126 produk Reksa Dana sebagai berikut:

Nomor	Nama Reksa Dana	Nomor	Nama Reksa Dana
1	Batavia Campuran Bertumbuh	41	Batavia Proteksi Cemerlang 75
2	Batavia College Bond Fund	42	Batavia Proteksi Cemerlang 76
3	Batavia Campuran Maxima	43	Batavia Proteksi Cemerlang 77
4	Batavia Campuran Utama	44	Batavia Proteksi Cemerlang 81
5	Batavia Dana Kas Cemerlang	45	Batavia Proteksi Cemerlang 82
6	Batavia Dana Kas Gebyar	46	Batavia Proteksi Cemerlang 85
7	Batavia Dana Kas Gemilang	47	Batavia Proteksi Cemerlang 87
8	Batavia Dana Likuid	48	Batavia Proteksi Cemerlang 88
9	Batavia Dana Obligasi Andalan	49	Batavia Proteksi Cemerlang 89
10	Batavia Dana Obligasi Cemerlang	50	Batavia Proteksi Cemerlang 90
11	Batavia Dana Obligasi Gemilang	51	Batavia Proteksi Cemerlang 91
12	Batavia Dana Obligasi Optimal	52	Batavia Proteksi Cemerlang 92
13	Batavia Dana Obligasi Plus	53	Batavia Proteksi Cemerlang 95
14	Batavia Dana Obligasi Sentosa	54	Batavia Campuran Gemilang
15	Batavia Dana Obligasi Sejahtera	55	Batavia Proteksi Cemerlang Plus
16	Batavia Dana Obligasi Unggulan	56	Batavia Proteksi Gemilang 10
17	Batavia LQ 45 Plus	57	Batavia Proteksi Gemilang 16
18	Batavia Obligasi Bertumbuh	58	Batavia Proteksi Gemilang 9
19	Batavia Obligasi Bertumbuh 2	59	Batavia Proteksi Gebyar 7
20	Batavia Obligasi Negara	60	Batavia Proteksi Gebyar 8
21	Batavia Obligasi Platinum	61	Batavia Proteksi Gebyar 9
22	Batavia Obligasi Platinum Plus	62	Batavia Proteksi Gebyar V
23	Batavia Obligasi Sukses 1	63	Batavia Proteksi Gebyar VI
24	Batavia Obligasi Sukses 2	64	Batavia Proteksi Gebyar 10
25	Batavia Obligasi Utama	65	Batavia Proteksi Gebyar 11
26	Batavia Proteksi Andalan 12	66	Batavia Proteksi Maxima 1
27	Batavia Proteksi Andalan 7	67	Batavia Proteksi Maxima 10
28	Batavia Prima Campuran	68	Batavia Proteksi Maxima 11
29	Batavia Proteksi Cemerlang 11	69	Batavia Proteksi Maxima 12
30	Batavia Proteksi Cemerlang 18	70	Batavia Proteksi Maxima 16
31	Batavia Proteksi Cemerlang 28	71	Batavia Proteksi Maxima 17
32	Batavia Proteksi Cemerlang 60	72	Batavia Proteksi Maxima 2
33	Batavia Proteksi Cemerlang 63	73	Batavia Proteksi Maxima 3
34	Batavia Proteksi Cemerlang 67	74	Batavia Proteksi Maxima 5
35	Batavia Proteksi Cemerlang 68	75	Batavia Proteksi Maxima 6
36	Batavia Proteksi Cemerlang 69	76	Batavia Proteksi Maxima 7
37	Batavia Proteksi Cemerlang 70	77	Batavia Proteksi Maxima 8
38	Batavia Proteksi Cemerlang 71	78	Batavia Proteksi Maxima 9
39	Batavia Proteksi Cemerlang 72	79	Batavia Proteksi Optimal 9
40	Batavia Proteksi Cemerlang 73	80	Batavia Prima Obligasi

<b>Nomor</b>	<b>Nama Reksa Dana</b>	<b>Nomor</b>	<b>Nama Reksa Dana</b>
81	Batavia Proteksi Syariah Misbah	104	Batavia Proteksi Ultima 28
82	Batavia Proteksi Syariah Misbah 2	105	Batavia Proteksi Ultima 29
83	Batavia Pesona Obligasi	106	Batavia Proteksi Ultima 3
84	Batavia Pendapatan Tetap Stabil	107	Batavia Proteksi Ultima 5
85	Batavia Pendapatan Tetap Sukses Syariah	108	Batavia Proteksi Ultima 6
86	Batavia Pendapatan Tetap Sukses Syariah 2	109	Batavia Proteksi Ultima 7
87	Batavia Pendapatan Tetap Utama Syariah	110	Batavia Proteksi Ultima 8
88	Batavia Proteksi Ultima 1	111	Batavia Proteksi Ultima 9
89	Batavia Proteksi Ultima 10	112	Batavia Saham Cemerlang
90	Batavia Proteksi Ultima 11	113	Batavia Saham ESG Impact
91	Batavia Proteksi Ultima 12	114	Batavia Saham Sejahtera
92	Batavia Proteksi Ultima 15	115	Batavia USD Balanced Asia
93	Batavia Proteksi Ultima 16	116	Batavia Prima Ekspektasi
94	Batavia Proteksi Ultima 17	117	Batavia Dana Dinamis
95	Batavia Proteksi Ultima 18	118	Batavia Dana Kas Maxima
96	Batavia Proteksi Ultima 19	119	Si Dana Obligasi Maxima
97	Batavia Proteksi Ultima 2	120	Batavia Dana Obligasi Ultima
98	Batavia Proteksi Ultima 21	121	Batavia Dana Saham
99	Batavia Proteksi Ultima 22	122	Batavia Dana Saham Optimal
100	Batavia Proteksi Ultima 23	123	Batavia Dana Saham Syariah
101	Batavia Proteksi Ultima 25	124	Batavia IDX30 ETF
102	Batavia Proteksi Ultima 26	125	Batavia Smart Liquid ETF
103	Batavia Proteksi Ultima 27	126	Batavia SRI-KEHATI ETF

PT Batavia Prosperindo Aset Manajemen adalah perusahaan manajemen investasi yang hanya semata-mata mengelola dana nasabah, sehingga semua keahlian dan kemampuan pengelolaan investasi diarahkan untuk kepentingan nasabah.

Dengan didukung oleh para staf yang berpengalaman dan ahli di bidangnya, serta didukung oleh jaringan sumber daya Group Batavia, PT Batavia Prosperindo Aset Manajemen akan memberikan pelayanan yang berkualitas kepada para nasabahnya.

### **3.3. Pihak yang Terafiliasi dengan Manajer Investasi**

Perusahaan yang terafiliasi dengan Manajer Investasi di Indonesia adalah PT Batavia Prosperindo Sekuritas, PT Batavia Prosperindo Internasional Tbk, PT Batavia Prima Investama, PT Batavia Prosperindo Finance Tbk, PT Batavia Prosperindo Properti, PT Batavia Prosperindo Makmur, PT Malacca Trust Wuwungan Insurance Tbk., dan PT Batavia Prosperindo Trans Tbk.

## BAB IV

### BANK KUSTODIAN

#### 4.1. KETERANGAN SINGKAT TENTANG BANK KUSTODIAN

PT Bank Mandiri (Persero) Tbk. selanjutnya disebut sebagai "Bank Mandiri" berdiri berdasarkan Akta No. 10 tanggal 2 Oktober 1998, yang dibuat di hadapan Sutjipto, S.H., Notaris di Jakarta yang telah memperoleh pengesahan dari Menteri Kehakiman Republik Indonesia berdasarkan Surat Keputusan No. C2-16561 HT.01.01.Th.98 tanggal 4 Desember 1998 serta telah diumumkan dalam Berita Negara Republik Indonesia No. 97 tanggal 4 Desember 1998, Tambahan No. 6859.

Perubahan seluruh Anggaran Dasar perseroan dalam rangka penyesuaian dengan Undang-undang No. 40 Tahun 2007 tentang Perseroan Terbatas dimuat dalam Akta No. 48 tanggal 25 Juni 2008 yang dibuat di hadapan Dr. Amrul Partomuan Pohan, S.H., LL.M., Notaris di Jakarta, yang telah mendapat persetujuan dari Menteri Hukum dan Hak Asasi Manusia Republik Indonesia sesuai dengan Keputusannya Nomor AHU-39432.AH.01.02.Tahun 2008 tanggal 8 Juli 2008, serta telah diumumkan dalam Berita Negara Republik Indonesia No. 71 tanggal 2 September 2008, Tambahan No.16626.

Anggaran Dasar tersebut selanjutnya diubah sebagaimana dimuat dalam Akta No. 15 tanggal 25 Februari 2011, yang dibuat di Dr. Amrul Partomuan Pohan, S.H., LL.M., Notaris di Jakarta, yang penerimaan pemberitahuan perubahan Anggaran Dasarnya telah dicatat dalam Sistem Administrasi Badan Hukum berdasarkan Surat Keputusan Menteri Hukum dan Hak Asasi Manusia Republik Indonesia No. AHU-AH.01.10-07446 tanggal 10 Maret 2011.

Anggaran Dasar tersebut selanjutnya diubah kembali sebagaimana dimuat dalam Akta No. 19 tanggal 28 Agustus 2013, yang dibuat di hadapan Ashoya Ratam, S.H., M.Kn., Notaris di Jakarta, yang penerimaan pemberitahuan perubahan Anggaran Dasarnya telah dicatat dalam Sistem Administrasi Badan Hukum berdasarkan Surat Keputusan Menteri Hukum dan Hak Asasi Manusia Republik Indonesia No. AHU-AH.01.10-36868 tanggal 5 September 2013.

Anggaran Dasar tersebut selanjutnya diubah lagi sebagaimana dimuat dalam Akta No. 29 tanggal 19 Maret 2014, yang dibuat di hadapan Ashoya Ratam, S.H., M.Kn., Notaris di Jakarta, yang penerimaan pemberitahuan perubahan Anggaran Dasarnya telah dicatat dalam Sistem Administrasi Badan Hukum berdasarkan Surat Keputusan Menteri Hukum dan Hak Asasi Manusia Republik Indonesia No. AHU-AH.01.10-16389 tanggal 21 April 2014.

Anggaran Dasar tersebut kemudian diubah lagi dalam rangka penyesuaian dengan Peraturan Otoritas Jasa Keuangan No. 32/POJK.04/2014 tentang Rencana dan Penyelenggaraan Rapat Umum Pemegang Saham Perusahaan Terbuka, Peraturan Otoritas Jasa Keuangan No. 33/POJK.04/2014 tentang Direksi dan Dewan Komisaris Emiten atau Perusahaan Publik serta Peraturan Otoritas Jasa Keuangan No. 38/POJK.04/2014 tentang Penambahan Modal Perusahaan Terbuka Tanpa Memberikan Hak Memesan Efek Terlebih Dahulu, sebagaimana termuat dalam Akta No. 14 tanggal 14 April 2015, yang dibuat di hadapan Ashoya Ratam, S.H., M.Kn., Notaris di Jakarta, yang penerimaan pemberitahuan perubahan Anggaran Dasarnya telah dicatat dalam Sistem Administrasi Badan Hukum berdasarkan Surat Keputusan Menteri Hukum dan Hak Asasi Manusia Republik Indonesia No. AHU-AH.01.03-0924779 tanggal 16 April 2015.

Anggaran Dasar tersebut selanjutnya diubah kembali dalam rangka program Kementerian Badan Usaha Milik Negara untuk melakukan penyeragaman Anggaran Dasar Badan Usaha Milik Negara Terbuka, sebagaimana dimuat dalam Akta No. 15 tanggal 12 April 2017, yang dibuat di hadapan Ashoya Ratam, S.H., M.Kn., Notaris di Jakarta, yang telah mendapat persetujuan dari Menteri Hukum dan Hak Asasi Manusia Republik Indonesia sesuai dengan Keputusannya Nomor AHU-0010609.AH.01.02.TAHUN 2017 tanggal 12 Mei 2017 serta penerimaan pemberitahuan perubahan Anggaran Dasarnya telah dicatat dalam Sistem Administrasi Badan Hukum berdasarkan Surat Keputusan Menteri Hukum dan Hak Asasi Manusia Republik Indonesia No. AHU-AH.01.03-0135829 tanggal 12 Mei 2017.

Anggaran Dasar tersebut selanjutnya diubah kembali sebagaimana dimuat dalam Akta No. 36 tanggal 24 Agustus 2017, yang dibuat di hadapan Ashoya Ratam, S.H., M.Kn., Notaris di Jakarta, yang penerimaan pemberitahuan perubahan Anggaran Dasarnya telah dicatat dalam Sistem Administrasi Badan Hukum berdasarkan Surat Keputusan Menteri Hukum dan Hak Asasi Manusia Republik Indonesia No. AHU-AH.01.03-0166888 tanggal 29 Agustus 2017.

Perubahan Anggaran Dasar terakhir sebagaimana dimuat dalam Akta No. 21 tanggal 11 April 2018, yang dibuat di hadapan Ashoya Ratam, S.H., M.Kn., Notaris di Jakarta, yang penerimaan pemberitahuan perubahan Anggaran Dasarnya telah dicatat dalam Sistem Administrasi Badan Hukum berdasarkan Surat Keputusan Menteri Hukum dan Hak Asasi Manusia Republik Indonesia No. AHU-AH.01.03-0172245 tanggal 30 April 2018.

Susunan terakhir anggota Direksi dan Komisaris perseroan sebagaimana dimuat dalam Akta No. 2 tanggal 3 Januari 2020 yang dibuat di hadapan Ashoya Ratam, S.H., M.Kn., Notaris di Jakarta, yang penerimaan pemberitahuan perubahan data perseroannya telah dicatat dalam Sistem Administrasi Badan Hukum berdasarkan Surat Keputusan Menteri Hukum dan Hak Asasi Manusia Republik Indonesia Nomor AHU-AH.01.03-0006793 tanggal 7 Januari 2020, yaitu sebagai berikut:

**Direksi:**

- Direktur Utama : Royke Tumilaar
- Wakil Direktur Utama : Sulaiman Arif Arianto
- Direktur Consumer & Retail Transaction : Hery Gunardi
- Direktur Manajemen Resiko : Ahmad Siddik Badruddin
- Direktur Teknologi Informasi : Rico Usthavia Frans
  
- Direktur Treasury, International Banking & Special Asset Management : Darmawan Junaidi
- Direktur Corporate Banking : Alexandra Askandar
- Direktur Kepatuhan : Agus Dwi Handaya
- Direktur Operation : Panji Irawan
- Direktur Hubungan Kelembagaan : Donsuwan Simatupang
- Direktur Commercial Banking : Riduan
- Direkrut Keuangan & Strategi : Silvano Winston Rumantir

**Komisaris:**

- Komisaris Utama : Kartika Wirjoatmodjo
- Wakil Komisaris Utama/Independen : Muhamad Chatib Basri
- Komisaris Independen : Makmur Keliat
- Komisaris Independen : Mohamad Nasir
- Komisaris Independen : Robertus Bilitea
- Komisaris : Ardan Adiperdana
- Komisaris : R. Widyo Pramono
- Komisaris : Rionald Silaban

Bank Mandiri memiliki jaringan kantor cabang yang tersebar di seluruh Indonesia dan luar negeri. Sejak bulan Desember 2001, Bank Mandiri memperoleh sertifikat ISO 9001:2000 dari SGS International Certification Services untuk layanan Kustodian dan Wali Amanat, sehingga Bank Mandiri memiliki komitmen untuk selalu memberikan kualitas dan mutu layanan yang baik kepada nasabah. Sertifikat telah di-upgrade ke versi ISO 9001: 2015 pada bulan Desember 2017.

Bank Mandiri telah memberikan jasa kustodian sejak tahun 1995 dengan surat izin operasi yang telah diperbaharui oleh Bapepam berdasarkan Surat Keputusan BAPEPAM nomor KEP.01/PM/Kstd/1999 tertanggal 4 Oktober 1999.

#### **4.2. PENGALAMAN BANK KUSTODIAN**

Dengan diperolehnya izin operasional sebagai Bank Kustodian, Bank Mandiri berperan aktif dalam memberikan jasa layanan di bidang kustodian dengan melayani nasabah yang terdiri dari Dana Pensiun, Asuransi, Bank, Perusahaan Sekuritas, Manajer Investasi, Yayasan, individu dan Perseroan Terbatas lainnya, baik internasional maupun domestik yang terdiri dari *equity, fixed income, discounted securities (scrip maupun scripless)* dan Reksa Dana.

Untuk memenuhi kebutuhan investor dalam melakukan transaksi dan investasi dalam berbagai instrumen surat berharga, Kustodian Bank Mandiri memfasilitasinya dengan bertindak sebagai:

- a. Kustodian umum untuk melayani investor yang melakukan investasi pada pasar modal di Indonesia,
- b. Kustodian lokal untuk *American Depositary Receipts (ADRs)* dan *Global Depositary Receipts (GDR)* yang dibutuhkan oleh investor yang akan melakukan konversi saham perusahaan yang terdaftar di bursa Efek lokal dan luar negeri (*dual listing*),
- c. *Sub Registry* untuk penyelesaian transaksi obligasi negara (SUN) dan SBI,
- d. Sebagai *direct participant* dari Euroclear,
- e. Kustodian untuk administrasi Reksa Dana (*mutual fund*) dan *discretionary fund* yang diterbitkan dan dikelola oleh manajer investasi,
- f. Layanan Jasa Pinjam Meminjam Efek (*Securities Lending & Borrowing*) untuk memfasilitasi nasabah yang ingin meminjamkan Efek-nya kepada perusahaan sekuritas yang membutuhkan, melalui intermediasi PT KPEI.
- g. Jasa Kustodian untuk Kontrak Investasi Kolektif Efek Beragun Aset (KIK EBA).
- h. Jasa Kustodian untuk Reksa Dana Syariah.

Dengan dukungan sumber daya manusia yang profesional dan berpengalaman, pengembangan *core system custodian*, dukungan unit kerja lainnya maupun jaringan cabang yang tersebar di seluruh Indonesia, maka Bank Mandiri berkomitmen untuk memberikan layanan terbaik sesuai standar yang ditetapkan dalam ISO 9001:2015.

#### **4.3. PIHAK YANG TERAFILIASI DENGAN BANK KUSTODIAN**

Pihak-pihak yang terafiliasi dengan Bank Mandiri di Indonesia adalah PT Bank Syariah Mandiri, PT Mandiri Sekuritas, PT AXA Mandiri Financial Services, PT Sarana Bersama Pembiayaan Indonesia, PT Kustodian Sentral Efek Indonesia, PT Mandiri Management Investasi, PT Koexim Mandiri Finance, Mandiri Axa General Insurance, PT Gelora Karya Jasatama Putera, PT Staco Jasapratama, PT Stacomitra Graha, PT Staco Estika Sedaya Finance, PT Caraka Mulia, PT Krida Upaya Tunggal, Asuransi Jiwa Inhealth, PT Bank Mandiri Taspen, PT Mandiri Utama Finance, PT Mandiri Tunas Finance, PT Mandiri Capital Indonesia.

## BAB V

### TUJUAN, KEBIJAKAN INVESTASI, MEKANISME PROTEKSI POKOK INVESTASI DAN KRITERIA PEMILIHAN EFEK

#### 5.1. Tujuan Investasi

**BATAVIA PROTEKSI MAXIMA 6** bertujuan untuk memberikan proteksi sebesar 100% (seratus persen) atas Pokok Investasi pada saat Tanggal Jatuh Tempo dan memberikan Pemegang Unit Penyertaan potensi keuntungan dengan hasil investasi dari instrumen-instrumen investasi sesuai dengan Kebijakan Investasi BATAVIA PROTEKSI MAXIMA 6.

#### 5.2. Kebijakan Investasi

Sesuai dengan tujuan investasinya BATAVIA PROTEKSI MAXIMA 6 akan menginvestasikan dananya dengan komposisi investasi sebagai berikut:

- a. minimum 80% (delapan puluh persen) dan maksimum 100% (seratus persen) dari Nilai Aktiva Bersih pada Efek Bersifat Utang yang diterbitkan oleh Pemerintah Republik Indonesia dan/atau korporasi yang telah mendapat peringkat dari perusahaan pemeringkat Efek yang telah terdaftar di OJK dan masuk dalam kategori layak investasi (*investment grade*), yang ditawarkan dan diperdagangkan di Indonesia; dan
- b. minimum 0% (nol persen) dan maksimum 20% (dua puluh persen) dari Nilai Aktiva Bersih pada Efek Bersifat Utang yang diterbitkan oleh Pemerintah Republik Indonesia dan/atau korporasi, yang ditawarkan dan diperdagangkan di Indonesia dan/atau instrumen pasar uang dalam negeri dan/atau deposito;

dalam mata uang Rupiah, sesuai dengan peraturan perundang-undangan yang berlaku di Indonesia.

Efek Bersifat Utang yang diterbitkan oleh Pemerintah Republik Indonesia dan/atau korporasi dalam kebijakan investasi sebagaimana ditentukan dalam bab V butir 5.2 huruf a di atas merupakan Efek Bersifat Utang dalam portofolio investasi BATAVIA PROTEKSI MAXIMA 6 yang menjadi basis nilai proteksi atas Pokok Investasi .

Ketentuan mengenai Efek Bersifat Utang yang telah mendapat peringkat dari Perusahaan Pemeringkat Efek yang telah terdaftar di OJK dan masuk dalam kategori layak investasi (*investment grade*) sebagaimana dimaksud dalam butir 5.2. huruf a di atas tidak berlaku sepanjang Manajer Investasi melakukan investasi pada Efek Bersifat Utang yang diterbitkan dan/atau dijamin oleh Pemerintah Republik Indonesia.

Manajer Investasi dapat mengalokasikan kekayaan BATAVIA PROTEKSI MAXIMA 6 pada kas hanya dalam rangka pengelolaan risiko investasi portofolio yang bersifat sementara, penyelesaian transaksi Efek, pemenuhan kewajiban pembayaran kepada Pemegang Unit Penyertaan dan pemenuhan kewajiban pembayaran biaya-biaya yang menjadi beban BATAVIA PROTEKSI MAXIMA 6 berdasarkan Kontrak Investasi Kolektif dan Prospektus ini.

Manajer Investasi dilarang mengubah Portofolio Efek yang menjadi basis proteksi sebagaimana ditentukan dalam paragraf pertama dari Bab V butir 5.2. huruf a di atas, kecuali dalam rangka pemenuhan Penjualan Kembali Unit Penyertaan atau terjadinya penurunan peringkat Efek.

Penjelasan lebih rinci mengenai Efek yang akan menjadi portofolio investasi BATAVIA PROTEKSI MAXIMA 6 akan dijelaskan lebih lanjut di dalam Dokumen Keterbukaan Produk yang akan dibagikan oleh Manajer Investasi pada Masa Penawaran.

Manajer Investasi dilarang melakukan perubahan atas kebijakan investasi BATAVIA PROTEKSI MAXIMA 6 tersebut di atas, kecuali dalam rangka:

- a. Penyesuaian terhadap peraturan baru dan/atau perubahan terhadap peraturan perundang-undangan; dan/atau
- b. Penyesuaian terhadap kondisi tertentu yang ditetapkan oleh OJK.

### **5.3. Mekanisme Proteksi Pokok Investasi**

- a. Mekanisme Proteksi

Mekanisme proteksi atas Pokok Investasi BATAVIA PROTEKSI MAXIMA 6 ini sepenuhnya dilakukan melalui mekanisme investasi dan bukan melalui mekanisme penjaminan oleh Manajer Investasi maupun pihak ketiga.

Manajer Investasi akan melakukan investasi sesuai dengan Kebijakan Investasi dimana pada Tanggal Jatuh Tempo, akumulasi Pelunasan Atas Sebagian Unit Penyertaan pada Tanggal Pelunasan Sebagian Unit Penyertaan dan Pelunasan Jatuh Tempo pada Tanggal Jatuh Tempo serta Hasil Investasi Yang Menjadi Basis Nilai Proteksi pada Tanggal Pembagian Hasil Investasi sekurang-kurangnya menghasilkan nilai yang sama dengan Pokok Investasi yang terproteksi.

- b. Pokok Investasi yang Terproteksi

Pokok Investasi yang diproteksi adalah sebesar 100% (seratus persen) dari Pokok Investasi yang akan dicapai secara keseluruhan pada Tanggal Jatuh Tempo.

Dalam hal Pemegang Unit Penyertaan telah melakukan penjualan kembali Unit Penyertaan yang dimilikinya, maka Pokok Investasi yang terproteksi pada Tanggal Jatuh Tempo adalah Pokok Investasi sesuai jumlah Unit Penyertaan yang masih dimiliki oleh Pemegang Unit Penyertaan pada Tanggal Jatuh Tempo.

- c. Jangka Waktu Berlakunya Ketentuan Proteksi

Proteksi atas Pokok Investasi yang akan dicapai secara keseluruhan pada Tanggal Jatuh Tempo berlaku hanya pada Tanggal Jatuh Tempo.

- d. Ruang Lingkup dan Persyaratan Bagi Berlakunya Proteksi

Mekanisme proteksi BATAVIA PROTEKSI MAXIMA 6 hanya akan berlaku apabila:

- i. tidak ada penerbit Efek Bersifat Utang dalam portofolio yang menjadi basis proteksi gagal dalam membayarkan kewajibannya baik pokok utang maupun bunga hingga Tanggal Jatuh Tempo; dan/atau
- ii. tidak terdapat perubahan dan/atau penambahan peraturan perundang-undangan yang menyebabkan nilai yang diproteksi berkurang atau hilang; dan/atau
- iii. tidak terjadinya Keadaan Kahar sebagaimana dimaksud dalam Kontrak; dan/atau
- iv. tidak terjadinya risiko-risiko investasi sesuai sebagaimana dimaksud dalam Bab 8.2 huruf a Prospektus ini.

- e. Hilangnya atau Berkurangnya Hak Pemegang Unit Penyertaan Atas Proteksi

Hak Pemegang Unit Penyertaan atas proteksi Pokok Investasi dalam Unit Penyertaan dapat hilang atau berkurang apabila Pemegang Unit Penyertaan yang bersangkutan menjual kembali Unit Penyertaan yang dimilikinya sebelum Tanggal Jatuh Tempo dan selanjutnya untuk nilai yang akan diproteksi adalah sesuai dengan jumlah Unit Penyertaan yang masih tersisa pada Tanggal Jatuh Tempo atau tanggal dilakukannya Pelunasan Lebih Awal dalam hal terjadi Pelunasan Lebih Awal.

#### **5.4. Kriteria Pemilihan Efek**

Manajer Investasi dapat berinvestasi pada Efek Bersifat Utang sebagaimana ditentukan dalam bab V butir 5.2 huruf a dan b di atas, yang diterbitkan oleh Pemerintah Republik Indonesia dan/atau Efek Bersifat Utang korporasi yang memiliki imbun hasil yang kompetitif dan Efek Bersifat Utang korporasi tersebut sudah mendapat peringkat dari perusahaan pemeringkat Efek dan masuk dalam kategori layak investasi (*investment grade*) dan diterbitkan oleh perusahaan yang berkualitas dan terpercaya. Kriteria lainnya pada Efek Bersifat Utang yang diterbitkan oleh Pemerintah Republik Indonesia dan/atau korporasi sebagaimana ditentukan dalam bab V butir 5.2 huruf a di atas, adalah memiliki jangka waktu yang sesuai dengan jangka waktu BATAVIA PROTEKSI MAXIMA 6.

Dalam hal Manajer Investasi berinvestasi pada instrumen pasar uang dan/atau deposito sebagaimana ditentukan dalam bab V butir 5.2 huruf b di atas, maka pemilihannya akan didasarkan pada tingkat suku bunga yang kompetitif serta bank yang berkualitas dan terpercaya.

#### **5.5. Pelunasan Atas Sebagian Unit Penyertaan Pada Tanggal Pelunasan Sebagian Unit Penyertaan**

Pada Tanggal Pelunasan Sebagian Unit Penyertaan, Manajer Investasi untuk kepentingan Pemegang Unit Penyertaan wajib membeli kembali sebagian Unit Penyertaan (pelunasan) yang telah diterbitkan dan masih dimiliki oleh Pemegang Unit Penyertaan dalam waktu yang bersamaan (serentak) secara proporsional berdasarkan kepemilikan Unit Penyertaan dari setiap Pemegang Unit Penyertaan serta dengan harga per Unit Penyertaan yang sama besarnya bagi semua Pemegang Unit Penyertaan, yang ditetapkan berdasarkan Nilai Aktiva Bersih BATAVIA PROTEKSI MAXIMA 6 pada Tanggal Pelunasan Sebagian Unit Penyertaan.

Penjelasan lebih lengkap mengenai Pelunasan Unit Penyertaan pada Tanggal Pelunasan Sebagian Unit Penyertaan ini diuraikan dalam Bab XVII.

#### **5.6. Pelunasan Unit Penyertaan Pada Tanggal Jatuh Tempo**

Pada Tanggal Jatuh Tempo yaitu dimana seluruh Efek Bersifat Utang yang menjadi basis proteksi dalam portofolio investasi BATAVIA PROTEKSI MAXIMA 6 telah jatuh tempo, Manajer Investasi untuk kepentingan Pemegang Unit Penyertaan wajib melakukan pelunasan atas seluruh Unit Penyertaan yang telah diterbitkan dalam waktu yang bersamaan (serentak) dan dengan harga per Unit Penyertaan yang sama besarnya bagi semua Pemegang Unit Penyertaan berdasarkan Nilai Aktiva Bersih BATAVIA PROTEKSI MAXIMA 6 pada Tanggal Jatuh Tempo.

Penjelasan lebih lengkap mengenai Pelunasan Unit Penyertaan pada Tanggal Jatuh Tempo ini diuraikan dalam Bab XV.

#### **5.7. Pelunasan Lebih Awal**

Manajer Investasi untuk kepentingan Pemegang Unit Penyertaan, dengan memperhatikan ketentuan dalam Bab XVI, akan melakukan Pelunasan Lebih Awal atas Unit Penyertaan secara proporsional berdasarkan kepemilikan Unit Penyertaan dari setiap Pemegang Unit Penyertaan yang telah diterbitkan dalam waktu yang bersamaan (serentak) dan dengan harga per Unit Penyertaan yang sama besarnya bagi semua Pemegang Unit Penyertaan berdasarkan Nilai Aktiva Bersih BATAVIA PROTEKSI MAXIMA 6 pada tanggal dilakukannya Pelunasan Lebih Awal, hal mana harga Pelunasan Lebih Awal tersebut mungkin lebih rendah dari tingkat proteksi Pokok Investasi untuk setiap Unit Penyertaan.

#### **5.8. Pembatasan Investasi**

Sesuai dengan POJK Tentang Reksa Dana Berbentuk Kontrak Investasi Kolektif *jo*. POJK Tentang Pedoman Pengelolaan Reksa Dana Terproteksi, Reksa Dana Dengan Penjaminan Dan Reksa Dana Indeks, dalam melaksanakan pengelolaan BATAVIA PROTEKSI MAXIMA 6, Manajer Investasi dilarang melakukan tindakan yang dapat



menyebabkan Reksa Dana berbentuk Kontrak Investasi Kolektif yang Pernyataan Pendaftarannya telah menjadi Efektif :

- a. memiliki Efek yang diperdagangkan di Bursa Efek luar negeri yang informasinya tidak dapat diakses dari Indonesia melalui media massa atau situs web;
- b. memiliki efek derivatif:
  1. yang ditransaksikan di luar Bursa Efek dengan 1 (satu) pihak Lembaga Jasa Keuangan dengan nilai eksposur lebih dari 10% (sepuluh persen) dari Nilai Aktiva Bersih BATAVIA PROTEKSI MAXIMA 6 pada setiap saat; dan
  2. dengan nilai eksposur global bersih lebih dari 20% (dua puluh persen) dari Nilai Aktiva Bersih BATAVIA PROTEKSI MAXIMA 6 pada setiap saat;
- c. memiliki Efek Beragun Aset dan/atau Unit Penyertaan Dana Investasi Real Estat yang ditawarkan tidak melalui Penawaran Umum yang diterbitkan oleh 1 (satu) Pihak lebih dari 5% (lima persen) dari Nilai Aktiva Bersih BATAVIA PROTEKSI MAXIMA 6 pada setiap saat atau secara keseluruhan lebih dari 15% (lima belas persen) dari Nilai Aktiva Bersih BATAVIA PROTEKSI MAXIMA 6 pada setiap saat;
- d. berinvestasi pada Efek Bersifat Utang atau Efek Syariah berpendapatan tetap yang ditawarkan tidak melalui Penawaran Umum;
- e. memiliki Unit Penyertaan suatu Dana Investasi Real Estat berbentuk Kontrak Investasi Kolektif yang ditawarkan melalui Penawaran Umum lebih dari 20% (dua puluh persen) dari Nilai Aktiva Bersih BATAVIA PROTEKSI MAXIMA 6 pada setiap saat dengan ketentuan setiap Dana Investasi Real Estat tidak lebih dari 10% (sepuluh persen) dari Nilai Aktiva Bersih BATAVIA PROTEKSI MAXIMA 6 pada setiap saat;
- f. memiliki Unit Penyertaan Dana Investasi Real Estat berbentuk Kontrak Investasi Kolektif, jika Dana Investasi Real Estat berbentuk Kontrak Investasi Kolektif tersebut dikelola oleh Manajer Investasi;
- g. memiliki Portofolio Efek berupa Efek yang diterbitkan oleh Pihak yang terafiliasi dengan Manajer Investasi lebih dari 20% (dua puluh persen) dari Nilai Aktiva Bersih BATAVIA PROTEKSI MAXIMA 6 pada setiap saat, kecuali hubungan Afiliasi yang terjadi karena kepemilikan atau penyertaan modal Pemerintah Republik Indonesia;
- h. memiliki Efek yang diterbitkan oleh Pemegang Unit Penyertaan dan/atau Pihak terafiliasi dari Pemegang Unit Penyertaan berdasarkan komitmen yang telah disepakati oleh Manajer Investasi dengan Pemegang Unit Penyertaan dan/atau Pihak terafiliasi dari Pemegang Unit Penyertaan;
- i. membeli Efek dari calon atau Pemegang Unit Penyertaan dan/atau Pihak terafiliasi dari calon atau Pemegang Unit Penyertaan;
- j. terlibat dalam kegiatan selain dari investasi, investasi kembali, atau perdagangan Efek sebagaimana dimaksud dalam POJK Tentang Reksa Dana Berbentuk Kontrak Investasi Kolektif;
- k. terlibat dalam penjualan Efek yang belum dimiliki (*short sale*);
- l. terlibat dalam transaksi marjin;
- m. menerima pinjaman secara langsung termasuk melakukan penerbitan obligasi atau Efek Bersifat Utang lainnya, kecuali pinjaman jangka pendek dengan jangka waktu paling lama 1 (satu) bulan dalam rangka pemenuhan transaksi pembelian kembali dan/atau pelunasan paling banyak 10% (sepuluh persen) dari nilai portofolio BATAVIA PROTEKSI MAXIMA 6 pada saat terjadinya pinjaman;
- n. memberikan pinjaman secara langsung, kecuali pembelian obligasi, Efek Bersifat Utang lainnya, dan/atau penyimpanan dana di bank;
- o. membeli Efek yang sedang ditawarkan dalam Penawaran Umum, jika Penjamin Emisi Efek dari Penawaran Umum tersebut adalah Manajer Investasi atau Afiliasi dari Manajer Investasi, kecuali:
  1. Efek Bersifat Utang yang ditawarkan mendapat peringkat layak investasi; dan/atau
  2. terjadi kelebihan permintaan beli dari Efek yang ditawarkan;Larangan membeli Efek yang ditawarkan dalam Penawaran Umum dari pihak terafiliasi Manajer Investasi tidak berlaku jika hubungan Afiliasi tersebut terjadi karena kepemilikan atau penyertaan modal Pemerintah Republik Indonesia;
- p. terlibat dalam transaksi bersama atau kontrak bagi hasil dengan Manajer Investasi atau Afiliasi dari Manajer Investasi;
- q. membeli Efek Beragun Aset, jika:
  1. Efek Beragun Aset tersebut dikelola oleh Manajer Investasi; dan/atau

2. Manajer Investasi terafiliasi dengan kreditur awal Efek Beragun Aset, kecuali hubungan Afiliasi tersebut terjadi karena kepemilikan atau penyertaan modal Pemerintah; dan
- r. terlibat dalam transaksi penjualan Efek dengan janji membeli kembali dan pembelian efek dengan janji menjual kembali.

Selain pembatasan tersebut di atas, sesuai dengan POJK Tentang Pedoman Pengelolaan Reksa Dana Terproteksi, Reksa Dana Dengan Penjaminan Dan Reksa Dana Indeks terdapat aturan tambahan dalam melakukan pengelolaan Reksa Dana Terproteksi yaitu sebagai berikut:

- a. Manajer Investasi wajib melakukan investasi pada Efek Bersifat Utang yang masuk dalam kategori layak investasi (*investment grade*), sehingga nilai Efek Bersifat Utang pada saat jatuh tempo sekurang-kurangnya dapat menutupi jumlah nilai yang diproteksi.
- b. Manajer Investasi dapat membeli Efek yang diperdagangkan di Bursa Efek luar negeri yang informasinya dapat diakses dari Indonesia melalui media massa atau fasilitas internet sebanyak-banyaknya 30% (tiga puluh persen) dari Nilai Aktiva Bersih.
- c. Kebijakan investasi sebagaimana dimaksud pada huruf a tidak berlaku sepanjang Manajer Investasi melakukan investasi pada Surat Berharga Negara.
- d. Manajer Investasi dilarang mengubah Portofolio Efek sebagaimana ketentuan huruf a di atas, kecuali dalam rangka pemenuhan penjualan kembali dari pemegang unit penyertaan atau terjadinya penurunan peringkat Efek.
- e. Manajer Investasi dapat melakukan investasi pada Efek derivatif tanpa harus terlebih dahulu memiliki Efek yang menjadi aset dasar (*underlying*) dari derivatif tersebut dengan memperhatikan ketentuan bahwa investasi dalam Efek Bersifat Utang tetap menjadi basis nilai proteksi.
- f. Manajer Investasi dilarang melakukan tindakan yang mengakibatkan Reksa Dana Terproteksi memiliki Efek yang diterbitkan oleh pihak terafiliasinya sebagai basis proteksi, kecuali hubungan Afiliasi tersebut terjadi karena kepemilikan atau penyertaan modal pemerintah.

Larangan investasi tersebut diatas didasarkan pada peraturan yang berlaku saat Prospektus ini diterbitkan yang mana dapat berubah sewaktu-waktu sesuai dengan kebijakan yang ditetapkan oleh Pemerintah di bidang Pasar Modal termasuk surat persetujuan dan kebijakan yang akan dikeluarkan oleh OJK berkaitan dengan pengelolaan Reksa Dana berbentuk Kontrak Investasi Kolektif.

Ketentuan tersebut merupakan kutipan dari peraturan yang berlaku. Sesuai dengan kebijakan investasinya, BATAVIA PROTEKSI MAXIMA 6 tidak akan berinvestasi pada Efek luar negeri.

#### **5.9. Kebijakan Pembagian Hasil Investasi**

Hasil Investasi yang diperoleh oleh BATAVIA PROTEKSI MAXIMA 6 akan dibukukan ke dalam BATAVIA PROTEKSI MAXIMA 6 sehingga selanjutnya akan meningkatkan Nilai Aktiva Bersihnya dan tidak akan mengubah Portofolio Efek yang menjadi basis proteksi.

Hasil Investasi Yang Menjadi Basis Nilai Proteksi (jika ada) yang telah dibukukan ke dalam BATAVIA PROTEKSI MAXIMA 6 tersebut selanjutnya akan dibagikan oleh Manajer Investasi kepada Pemegang Unit Penyertaan pada setiap Tanggal Pembagian Hasil Investasi secara serentak dalam bentuk tunai atau dalam bentuk Unit Penyertaan yang besarnya proporsional berdasarkan kepemilikan Unit Penyertaan dari setiap Pemegang Unit Penyertaan.

Manajer Investasi memiliki kewenangan untuk membagikan atau tidak membagikan Hasil Investasi Yang Tidak Menjadi Basis Nilai Proteksi (jika ada) yang telah dibukukan ke dalam BATAVIA PROTEKSI MAXIMA 6 kepada Pemegang Unit Penyertaan dalam bentuk tunai atau dalam bentuk Unit Penyertaan dengan tetap memperhatikan pemenuhan Kebijakan Investasi BATAVIA PROTEKSI MAXIMA 6. Dalam hal Manajer Investasi memutuskan untuk membagikan Hasil Investasi Yang Tidak Menjadi Basis Nilai Proteksi, Hasil Investasi

Yang Tidak Menjadi Basis Nilai Proteksi akan dibagikan pada Tanggal Pembagian Hasil Investasi.

Dalam hal terjadi pembagian Hasil Investasi secara tunai, pembagian Hasil Investasi dilaksanakan dengan cara pemindahbukuan/transfer dana ke rekening atas nama Pemegang Unit Penyertaan sehingga mengurangi Nilai Aktiva Bersih BATAVIA PROTEKSI MAXIMA 6 atau dalam bentuk Unit Penyertaan sehingga mengurangi Nilai Aktiva Bersih per Unit Penyertaan BATAVIA PROTEKSI MAXIMA 6.

Dalam hal Manajer Investasi membagi Hasil Investasi maka Pemegang Unit Penyertaan tidak dikenakan biaya pembagian Hasil Investasi.

Manajer Investasi berwenang menentukan waktu, cara pembagian Hasil Investasi dan besarnya jumlah Hasil Investasi yang akan dibagikan pada Tanggal Pembagian Hasil Investasi. Cara pembagian Hasil Investasi akan diterapkan secara konsisten.

## BAB VI

### METODE PENGHITUNGAN NILAI PASAR WAJAR

Metode penghitungan Nilai Pasar Wajar Efek dalam portofolio BATAVIA PROTEKSI MAXIMA 6 yang digunakan oleh Manajer Investasi adalah sesuai dengan Peraturan Bapepam dan LK nomor IV.C.2 tentang Nilai Pasar Wajar Dari Efek Dalam Portofolio Reksa Dana, Lampiran Keputusan Ketua Bapepam dan LK nomor Kep-367/BL/2012 tanggal 9 Juli 2012 dan POJK Tentang Reksa Dana Berbentuk Kontrak Investasi Kolektif, yang memuat antara lain ketentuan sebagai berikut:

1. Nilai Pasar Wajar dari Efek dalam portofolio Reksa Dana wajib dihitung dan disampaikan oleh Manajer Investasi kepada Bank Kustodian paling lambat pukul 17.00 WIB setiap Hari Bursa, dengan ketentuan sebagai berikut:
  - a. Penghitungan Nilai Pasar Wajar dari Efek yang aktif diperdagangkan di Bursa Efek menggunakan informasi harga perdagangan terakhir atas Efek tersebut di Bursa Efek;
  - b. Penghitungan Nilai Pasar Wajar dari:
    - 1) Efek yang diperdagangkan di luar Bursa Efek (*over the counter*);
    - 2) Efek yang tidak aktif diperdagangkan di Bursa Efek;
    - 3) Efek yang diperdagangkan dalam denominasi mata uang asing;
    - 4) Instrumen pasar uang dalam negeri, sebagaimana dimaksud dalam POJK Tentang Reksa Dana Berbentuk Kontrak Investasi Kolektif;
    - 5) Efek lain yang transaksinya wajib dilaporkan kepada Penerima Laporan Transaksi Efek sebagaimana dimaksud dalam Peraturan Otoritas Jasa Keuangan Nomor 22/POJK.04/2017 tanggal 21 Juni 2017 tentang Pelaporan Transaksi Efek;
    - 6) Efek lain yang berdasarkan Keputusan OJK dapat menjadi Portofolio Efek Reksa Dana; dan/atau
    - 7) Efek dari perusahaan yang dinyatakan pailit atau kemungkinan besar akan pailit, atau gagal membayar pokok utang atau bunga dari Efek tersebut,Menggunakan harga pasar wajar yang ditetapkan oleh Lembaga Penilaian Harga Efek ("LPHE") sebagai harga acuan bagi Manajer Investasi.
  - c. Dalam hal harga perdagangan terakhir Efek di Bursa Efek tidak mencerminkan Nilai Pasar Wajar pada saat itu, penghitungan Nilai Pasar Wajar dari Efek tersebut menggunakan harga pasar wajar yang ditetapkan oleh LPHE sebagai harga acuan bagi Manajer Investasi.
  - d. Dalam hal LPHE tidak mengeluarkan harga pasar wajar terhadap Efek sebagaimana dimaksud dalam angka 1 huruf b butir 1) sampai dengan butir 6), dan angka 1 huruf c Peraturan ini, Manajer Investasi wajib menentukan Nilai Pasar Wajar dari Efek dengan itikad baik dan penuh tanggung jawab berdasarkan metode yang menggunakan asas konservatif dan diterapkan secara konsisten, dengan mempertimbangkan antara lain:
    - 1) Harga perdagangan sebelumnya;
    - 2) Harga perbandingan Efek sejenis; dan/atau
    - 3) Kondisi fundamental dari penerbit Efek.
  - e. Dalam hal LPHE tidak mengeluarkan harga pasar wajar terhadap Efek dari perusahaan yang dinyatakan pailit atau kemungkinan besar akan pailit, atau gagal membayar pokok utang atau bunga dari Efek tersebut, sebagaimana dimaksud pada angka 1 huruf b butir 7), Manajer Investasi wajib menghitung Nilai Pasar Wajar dari Efek dengan itikad baik dan penuh tanggung jawab berdasarkan metode yang menggunakan asas konservatif dan diterapkan secara konsisten dengan mempertimbangkan:
    - 1) Harga perdagangan terakhir Efek tersebut;
    - 2) Kecenderungan harga Efek tersebut;

- 3) Tingkat bunga umum sejak perdagangan terakhir (jika berupa Efek Bersifat Utang);
- 4) Informasi material yang diumumkan mengenai Efek tersebut sejak perdagangan terakhir;
- 5) Perkiraan rasio pendapatan harga (*price earning ratio*), dibandingkan dengan rasio pendapatan harga untuk Efek sejenis (jika berupa saham);
- 6) Tingkat bunga pasar dari Efek sejenis pada saat tahun berjalan dengan peringkat kredit sejenis (jika berupa Efek Bersifat Utang); dan
- 7) Harga pasar terakhir dari Efek yang mendasari (jika berupa derivatif atas Efek).

f. Dalam hal Manajer Investasi menganggap bahwa harga pasar wajar yang ditetapkan LPHE tidak mencerminkan Nilai Pasar Wajar dari Efek dalam portofolio Reksa Dana yang wajib dibubarkan karena:

- 1) diperintahkan oleh OJK sesuai peraturan perundang-undangan di bidang Pasar Modal; dan/atau
- 2) total Nilai Aktiva Bersih kurang dari Rp 10.000.000.000,- (sepuluh miliar Rupiah) selama 120 (seratus dua puluh) Hari Bursa secara berturut-turut,

Manajer Investasi dapat menghitung sendiri Nilai Pasar Wajar dari Efek tersebut dengan itikad baik dan penuh tanggung jawab berdasarkan metode yang menggunakan asas konservatif dan diterapkan secara konsisten.

g. Nilai Pasar Wajar dari Efek dalam portofolio Reksa Dana yang diperdagangkan dalam denominasi mata uang yang berbeda dengan denominasi mata uang Reksa Dana tersebut, wajib dihitung dengan menggunakan kurs tengah Bank Indonesia.

2. Penghitungan Nilai Aktiva Bersih Reksa Dana, wajib menggunakan Nilai Pasar Wajar dari Efek yang ditentukan oleh Manajer Investasi.
3. Dalam penghitungan Nilai Pasar Wajar Surat Berharga Negara yang menjadi Portofolio Efek Reksa Dana Terproteksi, Manajer Investasi dapat menggunakan metode harga perolehan yang diamortisasi, sepanjang Surat Berharga Negara dimaksud untuk dimiliki dan tidak akan dialihkan sampai dengan tanggal jatuh tempo (*hold to maturity*).
4. Bagi Reksa Dana Terproteksi yang portofolionya terdiri dari Surat Berharga Negara yang dimiliki dan tidak akan dialihkan sampai dengan tanggal jatuh tempo, dan penghitungan Nilai Pasar Wajar-nya menggunakan metode harga perolehan yang diamortisasi, maka pembelian kembali atas Unit Penyertaan hanya dapat dilakukan pada tanggal pelunasan sesuai dengan Kontrak Investasi Kolektif dan Prospektus.
5. Nilai aktiva bersih per saham atau Unit Penyertaan dihitung berdasarkan Nilai Aktiva Bersih pada akhir Hari Bursa yang bersangkutan, setelah penyelesaian pembukuan Reksa Dana dilaksanakan, tetapi tanpa memperhitungkan peningkatan atau penurunan kekayaan Reksa Dana karena permohonan pembelian dan/atau pelunasan yang diterima oleh Bank Kustodian pada hari yang sama.

## BAB VII

### PERPAJAKAN

Berdasarkan peraturan perpajakan yang berlaku, penerapan Pajak Penghasilan (PPh) atas pendapatan Reksa Dana yang berbentuk Kontrak Investasi Kolektif, adalah sebagai berikut:

	No. Uraian	Perlakuan PPh	Dasar Hukum
A.	Penghasilan Reksa Dana yang berasal dari:		
	a. Pembagian uang tunai (dividen)	PPh tarif umum	Pasal 4 (1) huruf g dan Pasal 23 UU PPh
	b. Bunga Obligasi	PPh Final*	Pasal 4 (2) dan Pasal 17 (7) UU PPh dan Pasal I angka 1 dan 2 PP No. 55 Tahun 2019
	c. <i>Capital gain</i> /diskonto obligasi	PPh Final*	Pasal 4 (2) dan Pasal 17 (7) UU PPh dan Pasal I angka 1 dan 2 PP No. 55 Tahun 2019
	d. Bunga Deposito dan diskonto Sertifikat Bank Indonesia	PPh Final 20%	Pasal 4 (2) huruf a UU PPh, Pasal 2 PP Nomor 131 tahun 2000 dan Pasal 3 Keputusan Menteri Keuangan R.I. Nomor 51/KMK.04/2001
	e. <i>Capital Gain</i> Saham di Bursa	PPh Final 0,1%	Pasal 4 (2) huruf c UU PPh dan Pasal 1 (1) PP Nomor 41 Tahun 1994 jo. Pasal 1 PP Nomor 14 Tahun 1997
	f. <i>Commercial Paper</i> dan surat utang lainnya	PPh tarif umum	Pasal 4 (1) UU PPh
B.	Bagian Laba yang diterima oleh Pemegang Unit Penyertaan Kontrak Investasi Kolektif	Bukan Objek PPh	Pasal 4 (3) huruf i UU PPh

\* Sesuai dengan Peraturan Pemerintah R.I. No. 55 Tahun 2019 ("PP No. 55 Tahun 2019"), besamya Pajak Penghasilan (PPh) atas bunga dan/atau diskonto dari Obligasi yang diterima dan/atau diperoleh Wajib Pajak reksa dana dan Wajib Pajak dana investasi infrastruktur berbentuk kontrak investasi kolektif, dana investasi real estat berbentuk kontrak investasi kolektif, dan efek beragun aset berbentuk kontrak investasi kolektif yang terdaftar atau tercatat pada Otoritas Jasa Keuangan sebesar:

- 1) 5% (lima persen) sampai dengan tahun 2020; dan
- 2) 10% (sepuluh persen) untuk tahun 2021 dan seterusnya.

Adalah penting bagi calon Pemegang Unit Penyertaan dan Institusi/Perusahaan Asing untuk meyakinkan kondisi perpajakan yang dihadapinya dengan berkonsultasi pada Penasehat Pajak sebelum melakukan investasi pada BATAVIA PROTEKSI MAXIMA 6.

Informasi perpajakan tersebut di atas dibuat oleh Manajer Investasi berdasarkan pengetahuan dan pengertian dari Manajer Investasi atas peraturan perpajakan yang ada sampai dengan Prospektus ini dibuat. Apabila di kemudian hari terdapat perbedaan interpretasi atas Peraturan Perpajakan yang berlaku maka Manajer Investasi akan menyesuaikan informasi perpajakan di atas.

Dalam hal terdapat pajak yang harus dibayar oleh Pemegang Unit Penyertaan sesuai dengan peraturan perundang-undangan di bidang perpajakan yang berlaku, pemberitahuan kepada Pemegang Unit Penyertaan tentang pajak yang harus dibayar tersebut akan dilakukan dengan mengirimkan surat tercatat kepada Pemegang Unit Penyertaan segera setelah Manajer Investasi mengetahui adanya pajak yang harus dibayar oleh Pemegang Unit Penyertaan.

## BAB VIII

### MANFAAT INVESTASI DAN FAKTOR-FAKTOR RISIKO INVESTASI YANG UTAMA

#### 8.1. Manfaat Investasi

BATAVIA PROTEKSI MAXIMA 6 memberikan manfaat dan kemudahan bagi Pemegang Unit Penyertaan antara lain:

##### 1. Proteksi Atas Modal

Tujuan investasi BATAVIA PROTEKSI MAXIMA 6 adalah untuk memberikan proteksi sebesar 100% (seratus persen) atas Pokok Investasi pada saat Tanggal Jatuh Tempo dan memberikan Pemegang Unit Penyertaan potensi keuntungan dengan hasil investasi dari instrumen-instrumen investasi sesuai dengan Kebijakan Investasi BATAVIA PROTEKSI MAXIMA 6.

##### 2. Pengelolaan Investasi yang Profesional

BATAVIA PROTEKSI MAXIMA 6 dikelola dan dimonitor setiap hari oleh para manajer profesional yang berpengalaman di bidang manajemen investasi di Indonesia, sehingga Pemegang Unit Penyertaan tidak lagi perlu melakukan riset, analisa pasar dan berbagai pekerjaan administrasi yang berhubungan dengan pengambilan keputusan investasi.

##### 3. Pembebasan Pekerjaan Analisa Investasi dan Administrasi

Investasi dalam Efek Bersifat Utang di pasar modal membutuhkan tenaga, pengetahuan investasi dan waktu yang cukup banyak serta berbagai pekerjaan administrasi. Dengan membeli Unit Penyertaan BATAVIA PROTEKSI MAXIMA 6 maka Pemegang Unit Penyertaan tersebut bebas dari pekerjaan tersebut.

#### 8.2. Risiko Investasi dalam BATAVIA PROTEKSI MAXIMA 6 dapat dibagi menjadi 2 kategori, antara lain:

##### a. Risiko yang mempengaruhi Mekanisme Proteksi

##### 1. Risiko Perubahan Kondisi Ekonomi dan Politik

Sistem ekonomi terbuka yang dianut oleh Indonesia sangat rentan terhadap perubahan ekonomi internasional. Perubahan kondisi perekonomian dan politik di dalam maupun di luar negeri atau peraturan khususnya di bidang pasar uang, pasar modal dan pajak merupakan faktor yang dapat mempengaruhi kinerja bank-bank, penerbit instrumen surat berharga dan perusahaan-perusahaan di Indonesia, termasuk perusahaan-perusahaan yang tercatat di Bursa Efek di Indonesia, yang secara tidak langsung akan mempengaruhi kemampuan perusahaan penerbit Efek Bersifat Utang yang menjadi basis nilai proteksi dalam melakukan pelunasan pokok dan/atau bunga Efek Bersifat Utang.

##### 2. Risiko Wanprestasi Penerbit Efek Dan Pihak-Pihak Terkait

Pemegang Unit Penyertaan memiliki risiko kredit dari perusahaan penerbit Efek Bersifat Utang yang menjadi basis nilai proteksi dalam BATAVIA PROTEKSI MAXIMA 6.

Manajer Investasi bermaksud untuk melakukan investasi pada Efek Bersifat Utang untuk proteksi modal. Para Pemegang Unit Penyertaan diharapkan untuk memperhatikan bahwa kemungkinan akan menderita kerugian modal jika Efek Bersifat Utang tersebut *default*, adanya keterlambatan pembayaran bunga atau jika adanya restrukturisasi kembali Surat Utangnya.

Pemegang Unit Penyertaan memiliki risiko kredit dari pihak-pihak terkait. Pada umumnya Reksa Dana menanggung risiko *default* dari pihak-pihak yang terkait dengan transaksi penjualan yang berkaitan dengan Efek Bersifat Utang.



Manajer Investasi akan berusaha memberikan hasil investasi terbaik kepada Pemegang Unit Penyertaan. Namun dalam kondisi luar biasa atau *Force Majeure*, dimana bank dan penerbit surat berharga dimana BATAVIA PROTEKSI MAXIMA 6 berinvestasi atau pihak-pihak terkait lainnya yang berhubungan dengan BATAVIA PROTEKSI MAXIMA 6 dapat wanprestasi (*default*). Hal ini akan mempengaruhi proteksi dan hasil investasi BATAVIA PROTEKSI MAXIMA 6.

### **3. Risiko Perubahan Peraturan**

Adanya perubahan peraturan perundang-undangan yang berlaku atau adanya kebijakan-kebijakan Pemerintah, terutama dalam bidang ekonomi makro yang berkaitan dengan Efek Bersifat Utang yang dapat mempengaruhi kemampuan perusahaan penerbit Efek Bersifat Utang yang menjadi basis nilai proteksi dalam melakukan pelunasan pokok dan/atau bunga Efek Bersifat Utang. Perubahan peraturan perundang-undangan dan kebijakan di bidang perpajakan dapat pula mengurangi penghasilan yang mungkin diperoleh Pemegang Unit Penyertaan.

### **4. Risiko Pembubaran dan Likuidasi Reksa Dana**

Dalam hal terjadi pembubaran dan likuidasi BATAVIA PROTEKSI MAXIMA 6 sebagaimana dimaksudkan dalam Bab XIX butir 19.1. huruf b dan c dapat mempengaruhi Nilai Aktiva Bersih Unit Penyertaan serta mekanisme proteksi Reksa Dana BATAVIA PROTEKSI MAXIMA 6.

### **5. Risiko Pelunasan Lebih Awal**

Dalam hal terjadinya perubahan yang material dalam peraturan di bidang perpajakan dan/atau perubahan yang material dalam interpretasi peraturan perpajakan oleh pejabat pajak dan/atau terdapat perubahan politik dan hukum yang berlaku, perubahan ekonomi yang ekstrim yang berdasarkan pertimbangan Manajer Investasi dapat merugikan Pemegang Unit Penyertaan BATAVIA PROTEKSI MAXIMA 6 secara signifikan dan/atau adanya permintaan tertulis dari seluruh Pemegang Unit Penyertaan untuk melakukan Pelunasan Lebih Awal, maka Manajer Investasi dapat melakukan Pelunasan Lebih Awal atas seluruh Unit Penyertaan yang telah diterbitkan dan masih dimiliki oleh Pemegang Unit Penyertaan, yang mana harga Pelunasan Lebih Awal tersebut dapat lebih rendah dari tingkat proteksi Pokok Investasi untuk setiap Unit Penyertaan.

### **6. Risiko Industri Yang Mencerminkan Sebagian Besar Portofolio Efek Yang Menjadi Basis Proteksi**

Risiko industri yang dihadapi oleh perusahaan penerbit Efek Bersifat Utang yang menjadi basis proteksi dalam BATAVIA PROTEKSI MAXIMA 6 adalah persaingan usaha dalam industri tersebut, apabila perusahaan penerbit Efek Bersifat Utang yang menjadi basis nilai proteksi dalam BATAVIA PROTEKSI MAXIMA 6 tersebut gagal menghadapi tingkat persaingan usaha yang semakin ketat maka dapat menurunkan pendapatan penerbit Efek Bersifat Utang dan dapat menyebabkan Efek Bersifat Utang yang diterbitkan mengalami penurunan peringkat atau bahkan terancam mengalami gagal bayar. Apabila hal ini terjadi, maka dapat mempengaruhi Nilai Aktiva Bersih serta mekanisme proteksi BATAVIA PROTEKSI MAXIMA 6.

## **b. Risiko yang tidak mempengaruhi Mekanisme Proteksi**

### **1) Risiko Pasar**

Nilai Unit Penyertaan BATAVIA PROTEKSI MAXIMA 6 dapat berfluktuasi sejalan dengan berubahnya kondisi pasar pada tingkat bunga, ekuitas dan kredit. Penurunan Nilai Aktiva Bersih dari BATAVIA PROTEKSI MAXIMA 6 dapat disebabkan oleh hal-hal sebagai berikut:

- Perubahan tingkat suku bunga pasar yang dapat mengakibatkan fluktuasi tingkat pengembalian pada Efek Bersifat Utang;

- Perubahan harga dari Efek Bersifat Utang yang dapat mengakibatkan fluktuasi tingkat pengembalian pada Efek Bersifat Utang;
- Setiap penurunan peringkat Efek.

## **2) Risiko Likuiditas**

Jika Pemegang Unit Penyertaan melakukan penjualan kembali Unit Penyertaan kepada Manajer Investasi sebelum Tanggal Jatuh Tempo, maka Manajer Investasi dapat mengalami kesulitan likuiditas untuk menyediakan uang tunai tersebut dengan segera, sehingga Manajer Investasi harus segera menjual Efek dalam Portofolio Investasi. Apabila kondisi Pasar Modal kurang baik maka harga Efek tersebut dapat mengalami penurunan yang selanjutnya berdampak pada Nilai Aktiva Bersih BATAVIA PROTEKSI MAXIMA 6.

Para Pemegang Unit Penyertaan hanya dapat menerima pelunasan atas seluruh Unit Penyertaan yang mereka miliki pada Tanggal Jatuh Tempo. Dalam hal terjadi keadaan *force majeure*, yang berada di luar kontrol Manajer Investasi, yang menyebabkan sebagian besar atau seluruh harga Efek yang tercatat di Bursa Efek turun secara drastis dan mendadak (*crash*) atau terjadinya kegagalan pada sistem perdagangan dan penyelesaian transaksi, maka keadaan tersebut akan mengakibatkan portofolio investasi dari BATAVIA PROTEKSI MAXIMA 6 terkoreksi secara material, hal mana akan mempengaruhi Nilai Aktiva Bersih Unit Penyertaan BATAVIA PROTEKSI MAXIMA 6 dan mengakibatkan penundaan terhadap pelunasan atas seluruh Unit Penyertaan pada Tanggal Jatuh Tempo.

## **3) Risiko Tingkat Suku Bunga**

Nilai Aktiva Bersih Reksa Dana dapat berubah sesuai dengan perubahan tingkat suku bunga Rupiah. Jika terjadi kenaikan tingkat suku bunga yang drastis, maka Nilai Aktiva Bersih Reksa Dana dapat turun menjadi lebih rendah dari Nilai Aktiva Bersih Awal sehubungan dengan turunnya nilai pasar dari obligasi.

## **4) Risiko Nilai Tukar Mata Uang**

BATAVIA PROTEKSI MAXIMA 6 tidak berinvestasi dalam mata uang selain Rupiah sehingga BATAVIA PROTEKSI MAXIMA 6 tidak memiliki risiko nilai tukar mata uang asing.

## BAB IX

### ALOKASI BIAYA

Dalam pengelolaan BATAVIA PROTEKSI MAXIMA 6 ada berbagai biaya yang harus dikeluarkan oleh BATAVIA PROTEKSI MAXIMA 6, Manajer Investasi maupun Pemegang Unit Penyertaan.

#### 9.1. Biaya Yang Menjadi Beban Manajer Investasi

- a. Biaya persiapan pembentukan BATAVIA PROTEKSI MAXIMA 6 termasuk biaya pembuatan Kontrak Investasi Kolektif dan Prospektus awal serta penerbitan dokumen-dokumen yang dibutuhkan, termasuk imbalan jasa Akuntan, Konsultan Hukum dan Notaris yang diperlukan sampai mendapat pernyataan Efektif dari OJK.
- b. Biaya administrasi BATAVIA PROTEKSI MAXIMA 6 yaitu biaya telepon, faksimili, fotokopi dan transportasi.
- c. Biaya pemasaran termasuk biaya pencetakan brosur dan iklan, Formulir Profil Pemodal, Formulir Pemesanan Pembelian Unit Penyertaan, Formulir Penjualan Kembali, biaya pemasaran Unit Penyertaan, serta biaya pencetakan dan distribusi Prospektus yang pertama kali.
- d. Imbalan jasa Konsultan Hukum, Akuntan, Notaris dan biaya lain kepada pihak ketiga yang berkenaan dengan pembubaran dan likuidasi BATAVIA PROTEKSI MAXIMA 6.
- e. Biaya pemindahbukuan/transfer dalam hal Penawaran Umum dibatalkan sesuai dengan Bab II butir 2.2., hal mana dana investasi milik Pemegang Unit Penyertaan akan dikembalikan sesegera mungkin paling lambat 7 (tujuh) Hari Bursa oleh Bank Kustodian atas perintah/instruksi Manajer Investasi tanpa bunga dengan pemindahbukuan/transfer ke rekening atas nama calon Pemegang Unit Penyertaan.

#### 9.2. Biaya Yang Menjadi Beban BATAVIA PROTEKSI MAXIMA 6

- a. Imbalan jasa Manajer Investasi sesuai dengan bab 9.5.
- b. Imbalan jasa Bank Kustodian sesuai dengan bab 9.5.
- c. Biaya transaksi Efek dan registrasi Efek.
- d. Biaya pencetakan dan distribusi pembaharuan Prospektus dan Laporan Keuangan setelah BATAVIA PROTEKSI MAXIMA 6 dinyatakan Efektif oleh OJK, (jika BATAVIA PROTEKSI MAXIMA 6 telah memiliki Pemegang Unit Penyertaan).
- e. Biaya pencetakan dan pengiriman Surat Konfirmasi Transaksi Unit Penyertaan dan Laporan Bulanan setelah BATAVIA PROTEKSI MAXIMA 6 dinyatakan Efektif oleh OJK.
- f. Biaya pencetakan dan pengiriman laporan-laporan kepada Pemegang unit Penyertaan BATAVIA PROTEKSI MAXIMA 6 sebagaimana dimaksud dalam Peraturan Bapepam Nomor X.D.1 setelah BATAVIA PROTEKSI MAXIMA 6 dinyatakan Efektif oleh OJK.
- g. Biaya pemasangan berita/pemberitahuan di surat kabar mengenai perubahan Kontrak Investasi Kolektif dan Prospektus BATAVIA PROTEKSI MAXIMA 6 (jika ada) yang berkaitan dengan kepentingan Pemegang Unit Penyertaan setelah BATAVIA PROTEKSI MAXIMA 6 dinyatakan Efektif oleh OJK, (jika BATAVIA PROTEKSI MAXIMA 6 telah memiliki Pemegang Unit Penyertaan).
- h. Biaya-biaya yang dikenakan oleh penyedia jasa sistem pengelolaan investasi terpadu untuk pendaftaran dan penggunaan sistem terkait serta sistem dan/atau instrumen penunjang lainnya yang diwajibkan oleh peraturan perundang-undangan dan/atau kebijakan OJK (jika ada);
- i. Biaya-biaya atas jasa auditor yang memeriksa Laporan Keuangan Tahunan setelah Pernyataan Pendaftaran Reksa Dana menjadi Efektif, apabila pada akhir periode

laporan keuangan tahunan tersebut, BATAVIA PROTEKSI MAXIMA 6 telah memiliki Pemegang Unit Penyertaan.

- j. Biaya asuransi (jika ada).
- k. Pembayaran pajak yang berkenaan dengan imbalan jasa dan biaya-biaya tersebut di atas (jika ada).

### **9.3. Biaya Yang Menjadi Beban Pemegang Unit Penyertaan**

- a. Biaya Pembelian Unit Penyertaan (*subscription fee*) sebesar maksimum 2,5% (dua koma lima persen) dari jumlah nilai transaksi Pembelian Unit Penyertaan yang dikenakan pada saat Pemegang Unit Penyertaan melakukan Pembelian Unit Penyertaan BATAVIA PROTEKSI MAXIMA 6. Biaya Pembelian dibukukan sebagai pendapatan Manajer Investasi dan/atau Agen Penjual yang ditunjuk oleh Manajer Investasi (jika ada) yang diatur dalam perjanjian tersendiri.
- b. Biaya Penjualan Kembali Unit Penyertaan (*redemption fee*) sebesar maksimum 2,5% (dua koma lima persen) dari jumlah nilai transaksi Penjualan Kembali Unit Penyertaan yang dilakukan yang dikenakan pada saat Pemegang Unit Penyertaan menjual kembali sebagian atau seluruh Unit Penyertaan BATAVIA PROTEKSI MAXIMA 6 yang dimilikinya. Biaya Penjualan Kembali dibukukan sebagai pendapatan Manajer Investasi dan/atau Agen Penjual yang ditunjuk oleh Manajer Investasi (jika ada) yang diatur dalam perjanjian tersendiri.
- c. Semua biaya bank termasuk biaya pemindahbukuan/transfer sehubungan dengan pembayaran Pembelian Unit Penyertaan, pembayaran Penjualan Kembali Unit Penyertaan, pembayaran pembagian hasil investasi (jika ada) serta pengembalian sisa dana Pembelian Unit Penyertaan yang ditolak dan pembayaran pelunasan Unit Penyertaan.
- d. Pajak yang berkenaan dengan Pemegang Unit Penyertaan dan biaya-biaya di atas (jika ada).

Pemegang Unit Penyertaan tidak dikenakan biaya pada saat dilakukannya Pelunasan Jatuh Tempo, Pelunasan Lebih Awal, Pelunasan Atas Sebagian Unit Penyertaan dan pembagian Hasil Investasi (jika ada).

Untuk keterangan lebih lanjut, lihat Bab IX butir 9.5. tentang Alokasi Biaya.

- 9.4.** Biaya Konsultan Hukum, biaya Notaris dan/atau biaya Akuntan dan/atau biaya pihak lainnya setelah BATAVIA PROTEKSI MAXIMA 6 menjadi Efektif menjadi beban Manajer Investasi, Bank Kustodian dan/atau BATAVIA PROTEKSI MAXIMA 6 sesuai dengan pihak yang memperoleh manfaat atau yang melakukan kesalahan sehingga diperlukan jasa profesi/pihak lainnya tersebut.

## 9.5. Alokasi Biaya

Jenis Biaya	Biaya	Keterangan
<p>Dibebankan ke BATAVIA PROTEKSI MAXIMA 6:</p> <ul style="list-style-type: none"> <li>Jasa Manajer Investasi</li> </ul>	Maks. 5%	per tahun selama periode investasi, diperhitungkan secara harian dari Nilai Aktiva Bersih BATAVIA PROTEKSI MAXIMA 6 berdasarkan 365 (tiga ratus enam puluh lima) Hari Kalender per tahun dan dibayarkan secara bulanan atau untuk tahun pertama dihitung dari Nilai Aktiva Bersih pada Tanggal <i>Launching</i> dan dibayar di muka pada awal tahun pertama setelah Tanggal <i>Launching</i> dan untuk tahun-tahun berikutnya diperhitungkan secara harian dari Nilai Aktiva Bersih BATAVIA PROTEKSI MAXIMA 6 dan dibayarkan secara bulanan. Dalam hal terjadi Pelunasan Lebih Awal atau pembubaran atas BATAVIA PROTEKSI MAXIMA 6, maka Manajer Investasi bersedia mengembalikan sejumlah tertentu dari Imbalan jasa Manajer Investasi yang telah diambil di muka, yaitu sebesar jumlah akumulasi Imbalan Jasa Manajer Investasi dari tanggal dilakukannya Pelunasan Lebih Awal atau tanggal Efektif pembubaran sampai akhir periode Imbalan Jasa Manajer Investasi diambil di muka. Jumlah yang dikembalikan tersebut akan dibagikan secara proporsional kepada Pemegang Unit Penyertaan.
<ul style="list-style-type: none"> <li>Jasa Bank Kustodian</li> </ul>	Maks. 0,15%	per tahun selama periode investasi BATAVIA PROTEKSI MAXIMA 6 yang diperhitungkan secara harian dari Nilai Aktiva Bersih BATAVIA PROTEKSI MAXIMA 6 berdasarkan 365 (tiga ratus enam puluh lima) Hari Kalender per tahun dan dibayarkan secara bulanan.
<p>Dibebankan kepada Pemegang Unit Penyertaan</p> <ul style="list-style-type: none"> <li>Biaya Pembelian</li> <li>Biaya Penjualan Kembali</li> </ul>	<p>Maks. 2,5%</p> <p>Maks. 2,5%</p>	<p>dari jumlah nilai transaksi Pembelian Unit Penyertaan.</p> <p>dari jumlah nilai transaksi Penjualan Kembali Unit Penyertaan.</p> <p>Biaya Pembelian dan Biaya Penjualan Kembali dibukukan sebagai pendapatan Manajer Investasi dan/atau Agen Penjual yang ditunjuk oleh Manajer Investasi (jika ada) yang diatur dalam perjanjian tersendiri.</p>
<ul style="list-style-type: none"> <li>Semua biaya bank</li> </ul>	Jika ada	

<ul style="list-style-type: none"> <li>• Pajak-pajak yang dikenakan dengan Pemegang Unit Penyertaan dan biaya-biaya di atas</li> </ul>	Jika ada	
<ul style="list-style-type: none"> <li>• Biaya pada saat dilakukannya Pelunasan Jatuh Tempo, Pelunasan Lebih Awal, Pelunasan Atas Sebagian Unit Penyertaan dan pembagian Hasil Investasi</li> </ul>	Tidak ada	

Biaya-biaya tersebut di atas belum termasuk pengenaan pajak sesuai ketentuan peraturan perundang undangan di bidang perpajakan (jika ada).

## BAB X

### HAK-HAK PEMEGANG UNIT PENYERTAAN

BATAVIA PROTEKSI MAXIMA 6 adalah Reksa Dana Terproteksi berbentuk Kontrak Investasi Kolektif, sehingga setiap Pemegang Unit Penyertaan mempunyai hak sesuai dengan yang tercantum pada Kontrak Investasi Kolektif. Adapun hak Pemegang Unit Penyertaan adalah sebagai berikut:

#### 10.1. Hak Mendapatkan Bukti Kepemilikan Unit Penyertaan

Atas setiap transaksi Pembelian, Penjualan Kembali Unit Penyertaan, Pelunasan Atas Sebagian Unit Penyertaan, Pelunasan Lebih Awal Unit Penyertaan dan Pelunasan Jatuh Tempo akan menerima Bukti Kepemilikan Unit Penyertaan dari Bank Kustodian berupa Surat Konfirmasi Transaksi Unit Penyertaan paling lambat 7 (tujuh) Hari Bursa setelah berakhirnya Masa Penawaran dimana Formulir Pemesanan Pembelian Unit Penyertaan telah diterima secara lengkap (*in complete application*) serta telah disetujui oleh Manajer Investasi dan dana Pembelian telah diterima dengan baik (*in good fund*) oleh Bank Kustodian dan Unit Penyertaan diterbitkan oleh Bank Kustodian, atau apabila terdapat Penjualan Kembali Unit Penyertaan adalah sesegera mungkin paling lambat 7 (tujuh) Hari Bursa setelah Tanggal Penjualan Kembali, atau apabila terdapat Pelunasan Unit Penyertaan adalah sesegera mungkin paling lambat 7 (tujuh) Hari Bursa setelah Tanggal Pelunasan Sebagian Unit Penyertaan dan Tanggal Jatuh Tempo atau tanggal dilakukannya Pelunasan Lebih Awal .

#### 10.2. Hak Memperoleh Pembagian Hasil Investasi

Pemegang Unit Penyertaan mempunyai hak untuk memperoleh pembagian Hasil Investasi (jika ada) sesuai dengan Kebijakan Pembagian Hasil Investasi.

#### 10.3. Hak Proteksi Atas Pokok Investasi

Pemegang Unit Penyertaan mempunyai hak proteksi atas Pokok Investasi sesuai dengan ketentuan proteksi sebagaimana dimaksud dalam Bab V butir 5.3. Prospektus ini.

#### 10.4. Hak Memperoleh Pelunasan Atas Sebagian Unit Penyertaan

Manajer Investasi untuk kepentingan Pemegang Unit Penyertaan melakukan Pelunasan Atas Sebagian Unit Penyertaan yang telah diterbitkan berdasarkan Nilai Aktiva Bersih BATAVIA PROTEKSI MAXIMA 6 pada Tanggal Pelunasan Sebagian Unit Penyertaan, apabila terdapat Efek Bersifat Utang yang menjadi basis proteksi dalam portofolio investasi BATAVIA PROTEKSI MAXIMA 6 yang telah jatuh tempo sebelum Tanggal Jatuh Tempo BATAVIA PROTEKSI MAXIMA 6.

#### 10.5. Hak Memperoleh Pelunasan Pada Tanggal Jatuh Tempo Dengan Nilai Aktiva Bersih per Unit Penyertaan Yang Sama Besarnya Bagi Semua Pemegang Unit Penyertaan

Pada Tanggal Jatuh Tempo yaitu dimana seluruh Efek Bersifat Utang yang menjadi basis proteksi dalam portofolio investasi BATAVIA PROTEKSI MAXIMA 6 telah jatuh tempo, Manajer Investasi untuk kepentingan Pemegang Unit Penyertaan akan melakukan pelunasan atas seluruh Unit Penyertaan yang telah diterbitkan dalam waktu yang bersamaan (serentak) dan dengan harga per Unit Penyertaan yang sama besarnya bagi semua Pemegang Unit Penyertaan berdasarkan Nilai Aktiva Bersih BATAVIA PROTEKSI MAXIMA 6 pada Tanggal Jatuh Tempo.

#### 10.6. Hak Memperoleh Pelunasan Lebih Awal dengan Nilai Aktiva Bersih per Unit Penyertaan Yang Sama Besarnya Bagi Semua Pemegang Unit Penyertaan Dalam Hal Terjadi Pelunasan Lebih Awal

Manajer Investasi untuk kepentingan Pemegang Unit Penyertaan, dengan memperhatikan ketentuan dalam Bab XVI, akan melakukan Pelunasan Lebih Awal atas seluruh Unit

Penyertaan secara proporsional berdasarkan kepemilikan Unit Penyertaan dari setiap Pemegang Unit Penyertaan yang telah diterbitkan dalam waktu yang bersamaan (serentak) dan dengan harga per Unit Penyertaan yang sama besarnya bagi semua Pemegang Unit Penyertaan berdasarkan Nilai Aktiva Bersih BATAVIA PROTEKSI MAXIMA 6 pada tanggal dilakukannya Pelunasan Lebih Awal.

#### **10.7. Hak Memperoleh Laporan-Laporan Reksa Dana Sebagaimana Dimaksud Dalam Peraturan Bapepam dan LK nomor X.D.1**

Pemegang Unit Penyertaan BATAVIA PROTEKSI MAXIMA 6 berhak memperoleh laporan-laporan sebagaimana diatur dalam Peraturan Bapepam nomor X.D.1. antara lain:

- (a) Laporan Reksa Dana selambat-lambatnya pada hari ke-12 (dua belas) bulan berikutnya yang memuat sekurang-kurangnya informasi sebagai berikut:
- apabila pada bulan sebelumnya terdapat mutasi (Pembelian dan/atau Penjualan Kembali dan/atau Pelunasan Atas Sebagian Unit Penyertaan) atas jumlah Unit Penyertaan BATAVIA PROTEKSI MAXIMA 6 yang dimiliki oleh Pemegang Unit Penyertaan, memuat sekurang-kurangnya informasi sebagaimana dimaksud dalam Peraturan Bapepam Nomor X.D.1; atau
  - apabila pada bulan sebelumnya tidak terdapat mutasi (Pembelian dan/atau Penjualan Kembali dan/atau Pelunasan Atas Sebagian Unit Penyertaan) atas jumlah Unit Penyertaan BATAVIA PROTEKSI MAXIMA 6 yang dimiliki oleh Pemegang Unit Penyertaan, memuat sekurang-kurangnya: (a) Nilai Aktiva Bersih per Unit Penyertaan pada akhir bulan, (b) jumlah Unit Penyertaan BATAVIA PROTEKSI MAXIMA 6 yang dimiliki oleh Pemegang Unit Penyertaan, (c) total nilai Unit Penyertaan BATAVIA PROTEKSI MAXIMA 6 yang dimiliki oleh Pemegang Unit Penyertaan, dan (d) informasi bahwa tidak terdapat mutasi (Pembelian dan/atau Penjualan Kembali dan/atau Pelunasan Atas Sebagian Unit Penyertaan) atas Unit Penyertaan yang dimiliki oleh Pemegang Unit Penyertaan pada bulan sebelumnya;

Penyampaian Laporan Reksa Dana kepada pemegang Unit Penyertaan sebagaimana dimaksud di atas dapat dilakukan melalui;

- a. Media elektronik, jika telah memperoleh persetujuan dari Pemegang Unit Penyertaan BATAVIA PROTEKSI MAXIMA 6; dan/atau
- b. Jasa pengiriman, antara lain kurir dan/atau pos

Pengiriman sebagaimana dimaksud butir a di atas dilakukan dengan memperhatikan ketentuan peraturan perundang-undangan yang berlaku mengenai informasi dan transaksi elektronik. Pengiriman dokumen melalui sarana elektronik tersebut dapat dilakukan setelah terdapat kesepakatan antara Manajer Investasi dan Bank Kustodian.

- (b) Laporan Reksa Dana selambat-lambatnya hari ke-12 (dua belas) bulan Januari yang menggambarkan posisi akun Pemegang Unit Penyertaan pada tanggal 31 Desember yang memuat sekurang-kurangnya informasi sebagaimana dimaksud dalam Peraturan Bapepam nomor X.D.1. Mekanisme pengiriman laporan-laporan Reksa Dana tersebut di atas akan disepakati lebih lanjut oleh Manajer Investasi dan Bank Kustodian.

#### **10.8. Hak Memperoleh Informasi Nilai Aktiva Bersih Per Unit Penyertaan**

Pemegang Unit Penyertaan berhak mendapatkan informasi tentang Nilai Aktiva Bersih per Unit Penyertaan BATAVIA PROTEKSI MAXIMA 6 sekurang-kurangnya satu kali dalam satu bulan melalui surat kabar yang berperedaran nasional atau dengan menghubungi Agen Penjual yang ditunjuk oleh Manajer Investasi (jika ada).



**10.9. Hak Memperoleh Laporan Keuangan Tahunan**

Pemegang Unit Penyertaan berhak mendapatkan Laporan Keuangan tahunan BATAVIA PROTEKSI MAXIMA 6 yang telah diaudit oleh Akuntan yang terdaftar di OJK yang termuat dalam Prospektus ini.

**10.10. Hak Memperoleh Bagian Atas Hasil Likuidasi Secara Proporsional Dengan Kepemilikan Unit Penyertaan Dalam Hal BATAVIA PROTEKSI MAXIMA 6 Dibubarkan Dan Dilikuidasi**

Pemegang Unit Penyertaan berhak menerima bagian atas hasil dari pembubaran dan likuidasi atas kekayaan BATAVIA PROTEKSI MAXIMA 6 (jika ada) yang akan dibagikan secara proporsional sesuai dengan jumlah kepemilikan Unit Penyertaan dalam hal BATAVIA PROTEKSI MAXIMA 6 dibubarkan dan dilikuidasi.

**10.11. Hak Menjual Kembali Sebagian atau Seluruh Unit Penyertaan BATAVIA PROTEKSI MAXIMA 6 yang Dimilikinya pada setiap Tanggal Penjualan Kembali**

Pemegang Unit Penyertaan berhak menjual kembali sebagian atau seluruh Unit Penyertaan BATAVIA PROTEKSI MAXIMA 6 yang dimilikinya sebelum BATAVIA PROTEKSI MAXIMA 6 jatuh tempo pada setiap Tanggal Penjualan Kembali.

**BAB XI**

**PENDAPAT DARI SEGI HUKUM**

*lihat halaman selanjutnya*

No. Referensi: 0853/AM-3731119/AA-PN-lw/VII/2019

3 Juli 2019

Kepada Yth.

**PT Batavia Prosperindo Aset Manajemen**

Gedung Chase Plaza, Lantai 12

Jalan Jendral Sudirman Kav. 21

Jakarta 12920

**Perihal: Pendapat dari Segi Hukum Sehubungan dengan Pembentukan REKSA DANA TERPROTEKSI BERBENTUK KONTRAK INVESTASI KOLEKTIF REKSA DANA TERPROTEKSI BATAVIA PROTEKSI MAXIMA 6**

Dengan hormat,

Saya, Adrianus Ardianto, Konsultan Hukum yang terdaftar di Otoritas Jasa Keuangan dengan Surat Tanda Terdaftar Profesi Penunjang Pasar Modal No. STTD.KH-33/PM.22/2018 tanggal 28 Maret 2018 dan merupakan anggota Himpunan Konsultan Hukum Pasar Modal dengan keanggotaan No. 200210, sebagai rekan pada Kantor Konsultan Hukum ARDIANTO & MASNIARI, telah ditunjuk oleh PT Batavia Prosperindo Aset Manajemen berdasarkan Surat Direksi No. 146/DIR-BPAM/PD/V/2019 tanggal 9 Mei 2019, untuk bertindak sebagai Konsultan Hukum Independen sehubungan dengan pembentukan REKSA DANA TERPROTEKSI BERBENTUK KONTRAK INVESTASI KOLEKTIF REKSA DANA TERPROTEKSI BATAVIA PROTEKSI MAXIMA 6, sebagaimana termaktub dalam akta KONTRAK INVESTASI KOLEKTIF REKSA DANA TERPROTEKSI BATAVIA PROTEKSI MAXIMA 6 No. 26 tanggal 20 Juni 2019, dibuat di hadapan Ir. Nanette Cahyanie Handari Adi Warsito, S.H., notaris di Jakarta (selanjutnya disebut "Kontrak"), antara PT Batavia Prosperindo Aset Manajemen selaku manajer investasi (selanjutnya disebut "Manajer Investasi") dan PT Bank Mandiri (Persero) Tbk selaku bank kustodian (selanjutnya disebut "Bank Kustodian"), di mana Manajer Investasi melakukan Penawaran Umum atas Unit Penyertaan REKSA DANA TERPROTEKSI BATAVIA PROTEKSI MAXIMA 6 secara terus-menerus pada Masa Penawaran dengan jumlah sekurang-kurangnya 10.000.000 (sepuluh juta) Unit Penyertaan sampai dengan jumlah sebanyak-banyaknya 1.000.000.000 (satu miliar) Unit Penyertaan. Setiap Unit Penyertaan REKSA DANA TERPROTEKSI BATAVIA PROTEKSI MAXIMA 6 ditawarkan dengan harga sama dengan Nilai Aktiva Bersih awal sebesar Rp 1.000,- (seribu Rupiah) per Unit Penyertaan selama Masa Penawaran.

#### **Dasar Penerbitan Pendapat dari Segi Hukum**

Pendapat dari Segi Hukum ini kami buat berdasarkan pemeriksaan dan penelitian atas dokumen-dokumen asli dan/atau salinan yang kami peroleh dari Manajer Investasi dan Bank

Kustodian, serta pernyataan dan keterangan tertulis dari Direksi, Dewan Komisaris, wakil dan/atau pegawai dari Manajer Investasi dan Bank Kustodian sebagaimana termuat dalam Laporan Pemeriksaan Hukum Pembentukan REKSA DANA TERPROTEKSI BERBENTUK KONTRAK INVESTASI KOLEKTIF REKSA DANA TERPROTEKSI BATAVIA PROTEKSI MAXIMA 6 tanggal 3 Juli 2019 yang kami sampaikan dengan Surat kami No. Referensi: 0852/AM-3731119/AA-PN-lw/VII/2019 tanggal 3 Juli 2019 yang merupakan bagian tidak terpisahkan dari Pendapat dari Segi Hukum ini.

Dalam menyusun Pendapat dari Segi Hukum ini, Konsultan Hukum memperhatikan ketentuan yang diatur dalam Peraturan Otoritas Jasa Keuangan Nomor: 66/POJK.04/2017 tanggal 22 Desember 2017 tentang Konsultan Hukum yang Melakukan Kegiatan di Pasar Modal dan mengacu pada standar profesi Konsultan Hukum Pasar Modal yang diatur dalam Surat Keputusan Himpunan Konsultan Hukum Pasar Modal Nomor: Kep.02/HKHPM/VIII/2018 tanggal 8 Agustus 2018 tentang Standar Profesi Konsultan Hukum Pasar Modal beserta penjelasannya dan perubahan-perubahannya dan penggantinya yang mungkin ada di kemudian hari.

#### **Lingkup Pendapat dari Segi Hukum**

Lingkup Pendapat dari Segi Hukum ini adalah terbatas dan relevan terhadap perihal tersebut di atas, yang berlaku dan ada pada tanggal diterbitkannya Pendapat dari Segi Hukum ini, yaitu sebagai berikut:

1. Terhadap Manajer Investasi, meliputi:
  - a. Anggaran dasar yang berlaku;
  - b. Susunan pemegang saham;
  - c. Maksud dan Tujuan;
  - d. Direksi dan Dewan Komisaris;
  - e. Wakil Manajer Investasi Pengelola Investasi REKSA DANA TERPROTEKSI BATAVIA PROTEKSI MAXIMA 6;
  - f. Izin-izin sehubungan dengan kegiatan usaha;
  - g. Dokumen operasional; dan
  - h. Surat pernyataan atas fakta-fakta yang dianggap material.
  
2. Terhadap Bank Kustodian, meliputi:
  - a. Anggaran dasar yang berlaku;
  - b. Susunan pemegang saham;
  - c. Direksi dan Dewan Komisaris;
  - d. Izin-izin sehubungan dengan kegiatan usaha;
  - e. Dokumen operasional;
  - f. Laporan sehubungan kegiatan usaha Bank Kustodian;
  - g. Surat pernyataan atas fakta-fakta yang dianggap material; dan

- h. Surat kuasa/surat penunjukan dari pihak-pihak yang berwenang mewakili Bank Kustodian.
3. Terhadap Kontrak Investasi Kolektif REKSA DANA TERPROTEKSI BATAVIA PROTEKSI MAXIMA 6, meliputi:
- a. Akta Kontrak Investasi Kolektif REKSA DANA TERPROTEKSI BATAVIA PROTEKSI MAXIMA 6;
  - b. Penawaran umum;
  - c. Mekanisme Proteksi Pokok Investasi;
  - d. Penggantian Manajer Investasi dan/atau Bank Kustodian;
  - e. Pembubaran; dan
  - f. Penyelesaian perselisihan.

#### **Asumsi**

Dalam melakukan pemeriksaan dan penelitian tersebut di atas, kami mengasumsikan bahwa:

- 1. selain dari dokumen-dokumen yang telah diterima, tidak ada dokumen-dokumen lain mengenai perubahan anggaran dasar, perubahan susunan pengurus, pembubaran dan likuidasi ataupun pencabutan/pembatalan/pembekuan perizinan, serta dokumen-dokumen lain yang berkaitan dengan pendirian, pengaturan, keberadaan dan pelaksanaan kegiatan usaha dari Manajer Investasi dan Bank Kustodian;
- 2. semua dokumen yang disampaikan secara langsung maupun elektronik dalam bentuk salinan/*copy* adalah yang benar, lengkap dan sama dengan aslinya;
- 3. semua tanda tangan yang ada pada dokumen asli dari semua dokumen yang disampaikan, termasuk yang dibuat di hadapan atau oleh Notaris, adalah tanda tangan asli dari orang-orang yang mempunyai kewenangan dan kecakapan hukum untuk melakukan perbuatan hukum;
- 4. semua surat kuasa yang disebutkan atau dinyatakan dalam semua dokumen yang disampaikan baik asli maupun dalam bentuk salinan/*copy*, adalah kuasa yang dapat dilaksanakan dan diberikan oleh dan kepada pihak yang berwenang dengan sah mewakili Manajer Investasi dan Bank Kustodian sesuai dengan anggaran dasarnya maupun ketentuan internal Manajer Investasi dan Bank Kustodian;
- 5. semua pernyataan mengenai atau sehubungan dengan fakta yang material untuk Pendapat dari Segi Hukum ini yang dimuat dalam dokumen-dokumen yang disampaikan adalah benar;

6. pernyataan-pernyataan dari masing-masing anggota Direksi, Dewan Komisaris, dan Tim Pengelola Investasi Manajer Investasi dan Bank Kustodian yang termuat dalam Surat Pernyataan, sebagaimana disebutkan dalam Pendapat dari Segi Hukum ini, dapat dimintakan pertanggungjawabannya baik secara pidana maupun perdata;
7. semua salinan dari akta notaris yang dibuat di hadapan atau oleh notaris sehubungan dengan pembentukan reksa dana ini dibuat oleh notaris yang berwenang berdasarkan peraturan perundang-undangan yang berlaku termasuk peraturan perundang-undangan di bidang pasar modal;
8. Kontrak dibuat berdasarkan kesepakatan dan itikad baik sebagaimana dimaksud dalam Pasal 1320 dan Pasal 1338 Kitab Undang-Undang Hukum Perdata; dan
9. semua pengungkapan informasi mengenai Efek yang akan menjadi portofolio investasi reksa dana adalah benar dan Efek tersebut dapat dibeli oleh reksa dana, dan pembentukan serta penerbitannya telah sesuai dengan peraturan perundang-undangan yang berlaku.

#### **Kualifikasi**

Pendapat dari Segi Hukum ini kami berikan dengan kualifikasi-kualifikasi sebagai berikut:

1. Pendapat dari Segi Hukum ini hanya menyangkut pendapat dari aspek yuridis.
2. Pendapat dari Segi Hukum ini diberikan pada tanggal penerbitan Pendapat dari Segi Hukum ini, dan dapat menjadi tidak relevan lagi dalam hal terdapat pendapat, putusan, penetapan pengadilan/hakim yang berkekuatan hukum tetap, kebijakan umum maupun khusus yang diberlakukan oleh otoritas yang berwenang yang berbeda dengan Pendapat dari Segi Hukum ini, berlakunya kedaluwarsa/lewat waktu sesuai hukum yang berlaku.
3. Pendapat dari Segi Hukum ini diberikan terbatas untuk perihal di atas pada Pendapat dari Segi Hukum ini dan tidak dapat ditafsirkan atau dipergunakan untuk perihal lainnya.

#### **Pendapat dari Segi Hukum**

Berdasarkan hal-hal sebagaimana disebutkan di atas dan dengan berpedoman pada peraturan perundang-undangan yang berlaku, khususnya peraturan perundang-undangan di bidang pasar modal, kami sampaikan Pendapat dari Segi Hukum sebagai berikut:

1. Manajer Investasi adalah suatu perusahaan efek yang didirikan menurut dan berdasarkan peraturan perundang-undangan Negara Republik Indonesia, berkedudukan hukum di Jakarta Selatan dan telah memperoleh semua izin yang diperlukan untuk menjalankan kegiatan usahanya termasuk tetapi tidak terbatas pada izin usaha untuk melakukan kegiatan sebagai Manajer Investasi.
2. Anggaran Dasar Manajer Investasi yang berlaku pada tanggal diterbitkannya Pendapat dari Segi Hukum ini termaktub dalam akta Pernyataan Keputusan Rapat PT Batavia Prosperindo Aset Manajemen No. 37 tanggal 12 Maret 2008, dibuat di hadapan Sugito Tedjamulja, S.H., notaris di Jakarta, yang telah memperoleh persetujuan dari Menteri Kehakiman dan Hak Asasi Manusia Republik Indonesia dengan Surat Keputusan No. AHU-39971.AH.01.02.Tahun 2008 tanggal 10 Juli 2008 *jls.* akta Pernyataan Keputusan Rapat PT Batavia Prosperindo Aset Manajemen No. 61 tanggal 15 September 2009, dibuat di hadapan Sugito Tedjamulja, S.H., notaris di Jakarta, yang telah diterima dan dicatat di dalam *database* Sistem Administrasi Badan Hukum Departemen Hukum dan Hak Asasi Manusia Republik Indonesia dengan Surat No. AHU-AH.01.10-16851 tanggal 5 Oktober 2009, akta Pernyataan Keputusan Pemegang Saham PT Batavia Prosperindo Aset Manajemen No. 03 tanggal 6 Juli 2011, dibuat di hadapan Lady Ita Larosa Boru Simanihuruk, S.H., M.Kn., notaris di Kabupaten Tangerang, yang telah diterima dan dicatat dalam *database* Sistem Administrasi Badan Hukum Kementerian Hukum dan Hak Asasi Manusia Republik Indonesia dengan Surat No. AHU-AH.01.10-22439 tanggal 18 Juli 2011, akta Pernyataan Keputusan Pemegang Saham PT Batavia Prosperindo Aset Manajemen No. 1 tanggal 5 November 2012, dibuat di hadapan Lady Ita Larosa Boru Simanihuruk, S.H., M.Kn., notaris di Kabupaten Tangerang, yang telah diterima dan dicatat dalam *database* Sistem Administrasi Badan Hukum Kementerian Hukum dan Hak Asasi Manusia Republik Indonesia dengan Surat No. AHU-AH.01.10-45330 tanggal 20 Desember 2012, akta Pernyataan Keputusan Pemegang Saham PT Batavia Prosperindo Aset Manajemen No. 45 tanggal 28 Desember 2012, dibuat di hadapan Lady Ita Larosa Boru Simanihuruk, S.H., M.Kn., notaris di Kabupaten Tangerang, yang telah diterima dan dicatat di dalam *database* Sistem Administrasi Badan Hukum Kementerian Hukum dan Hak Asasi Manusia Republik Indonesia dengan Surat No. AHU-AH.01.10-03421 tanggal 6 Februari 2013, akta Pernyataan Keputusan Pemegang Saham PT Batavia Prosperindo Aset Manajemen No. 1 tanggal 3 April 2014, dibuat di hadapan Lady Ita Larosa Boru Simanihuruk, S.H., M.Kn., notaris di Kabupaten Tangerang, yang telah diterima dan dicatat di dalam *database* Sistem Administrasi Badan Hukum Kementerian Hukum dan Hak Asasi Manusia Republik Indonesia dengan Surat No. AHU-00466.40.21.2014 tanggal 11 April 2014 dan akta Pernyataan Keputusan Pemegang Saham PT Batavia Prosperindo Aset Manajemen No. 1 tanggal 19 Juli 2016, dibuat di hadapan Lady Ita Larosa Boru Simanihuruk, S.H., M.Kn., notaris di Kabupaten Tangerang, yang telah diterima dan dicatat di dalam *database* Sistem

Administrasi Badan Hukum Kementerian Hukum dan Hak Asasi Manusia Republik Indonesia dengan Surat No. AHU-AH.01.03-0065814 tanggal 21 Juli 2016.

3. Susunan permodalan dan pemegang saham Manajer Investasi yang berlaku pada tanggal diterbitkannya Pendapat dari Segi Hukum ini sebagaimana termaktub dalam akta Pernyataan Keputusan Rapat PT Batavia Prosperindo Aset Manajemen No. 74 tanggal 13 Juli 2010, dibuat di hadapan Humberg Lie, S.H., S.E., M.Kn., notaris di Jakarta, yang telah diterima dan dicatat di dalam *database* Sistem Administrasi Badan Hukum Kementerian Hukum dan Hak Asasi Manusia Republik Indonesia dengan Surat Keputusan No. AHU-AH.01.10-24549 tanggal 30 September 2010 *jis.* akta Pernyataan Keputusan Pemegang Saham PT Batavia Prosperindo Aset Manajemen No. 18 tanggal 12 Desember 2012, dibuat di hadapan Lady Ita Larosa Boru Simanihuruk, S.H., M.Kn., notaris di Jakarta, yang telah diterima dan dicatat di dalam *database* Sistem Administrasi Badan Hukum Kementerian Hukum dan Hak Asasi Manusia Republik Indonesia dengan Surat Keputusan No. AHU-AH.01.10-00524 tanggal 4 Januari 2013, akta Pernyataan Keputusan Pemegang Saham PT Batavia Prosperindo Aset Manajemen No. 1 tanggal 3 April 2014, dibuat di hadapan Lady Ita Larosa Boru Simanihuruk, S.H., M.Kn., notaris di Jakarta, yang telah diterima dan dicatat di dalam *database* Sistem Administrasi Badan Hukum Kementerian Hukum dan Hak Asasi Manusia Republik Indonesia dengan Surat No. AHU-02570.40.22.2014 tanggal 11 April 2014 dan akta Jual Beli Saham No. 35 tanggal 24 Juli 2018, dibuat di hadapan Yoke Reinata, S.H., M.Kn., notaris di Kota Tangerang yang telah memperoleh persetujuan Rapat Umum Pemegang Saham sebagaimana termaktub dalam akta Pernyataan Keputusan Rapat Umum Pemegang Saham Luar Biasa PT Batavia Prosperindo Aset Manajemen No. 34 tanggal 24 Juli 2018, dibuat di hadapan Yoke Reinata, S.H., M.Kn., notaris di Kota Tangerang, yang telah diterima dan dicatat di dalam Sistem Administrasi Badan Hukum Kementerian Hukum dan Hak Asasi Manusia Republik Indonesia dengan Surat No. AHU-AH.01.03-0226210 tanggal 26 Juli 2018 adalah sebagai berikut:

Keterangan	Nilai Nominal Rp 500.000,- per Saham		%
	Jumlah Saham	Rupiah	
<b>Modal Dasar</b>	240.000	120.000.000.000	
<b>Modal Ditempatkan dan Disetor</b>	97.465	48.732.500.000	100
<b>Pemegang Saham:</b>			
1. PT Batavia Prosperindo Internasional	79.998	39.999.000.000	82,079
2. Ny. Lilis Setiadi	8.890	4.445.000.000	9,121
3. Tn. Yulius Manto	4.678	2.339.000.000	4,800
4. PT Batavia Prosperindo Aset Manajemen - <i>Treasury Stock</i>	3.899	1.949.500.000	4,000
<b>Jumlah Saham dalam Portepel</b>	142.535	-	-



4. Anggota Direksi dan Dewan Komisaris Manajer Investasi yang sedang menjabat pada tanggal diterbitkannya Pendapat dari Segi Hukum ini adalah sebagai berikut:

No.	Nama	Jabatan	Akta Pengangkatan			Keterangan
			No.	Tanggal	Dibuat di hadapan	
1.	Lilis Setiadi L.	Direktur Utama	07	19-03-2015	Lady Ita Larosa Boru Simanihuruk, S.H., M.Kn., notaris di Kabupaten Tangerang.	Diterima dan dicatat di dalam Sistem Administrasi Badan Hukum Kementerian Hukum dan Hak Asasi Manusia Republik Indonesia dengan Surat No. AHU-AH.01.03-0018794 tanggal 24 Maret 2015 dan telah didaftarkan dalam Daftar Perseroan No. AHU-0034799.AH.01.11.Tahun 2015 tanggal 24 Maret 2015.
2.	Yulius Manto	Direktur	07	19-03-2015	Lady Ita Larosa Boru Simanihuruk, S.H., M.Kn., notaris di Kabupaten Tangerang.	Diterima dan dicatat di dalam Sistem Administrasi Badan Hukum Kementerian Hukum dan Hak Asasi Manusia Republik Indonesia dengan Surat No. AHU-AH.01.03-0018794 tanggal 24 Maret 2015 dan telah didaftarkan dalam Daftar Perseroan No. AHU-0034799.AH.01.11.Tahun 2015 tanggal 24 Maret 2015.
3.	Prihatmo Hari Mulyanto	Direktur	01	09-05-2018	Yoke Reinata, S.H., M.Kn., notaris di Kota Tangerang Selatan.	Diterima dan dicatat di dalam Sistem Administrasi Badan Hukum Kementerian Hukum dan Hak Asasi Manusia Republik Indonesia dengan Surat No. AHU-AH.01.03-0188208 tanggal 11 Mei 2018 dan telah didaftarkan dalam Daftar Perseroan No. AHU-0066110.AH.01.11.Tahun 2018 tanggal 11 Mei 2018.
4.	Irena Istary Iskandar	Komisaris	07	19-03-2015	Lady Ita Larosa Boru Simanihuruk, S.H., M.Kn., notaris di Kabupaten Tangerang.	Diterima dan dicatat di dalam Sistem Administrasi Badan Hukum Kementerian Hukum dan Hak Asasi Manusia Republik Indonesia dengan Surat No. AHU-AH.01.03-0018794 tanggal

						24 Maret 2015 dan telah didaftarkan dalam Daftar Perseroan No. AHU-0034799.AH.01.11.Tahun 2015 tanggal 24 Maret 2015.
5.	M. Arie Armand	Komisaris Independen	01	09-05-2018	Yoke Reinata, S.H., M.Kn., notaris di Kota Tangerang Selatan.	Diterima dan dicatat di dalam Sistem Administrasi Badan Hukum Kementerian Hukum dan Hak Asasi Manusia Republik Indonesia dengan Surat No. AHU-AH.01.03-0188208 tanggal 11 Mei 2018 dan telah didaftarkan dalam Daftar Perseroan No. AHU-0066110.AH.01.11.Tahun 2018 tanggal 11 Mei 2018.

Anggota Direksi dan Dewan Komisaris dari Manajer Investasi yang sedang menjabat, adalah sah karena diangkat sesuai dengan anggaran dasar Manajer Investasi serta peraturan perundang-undangan yang berlaku termasuk peraturan di bidang pasar modal khususnya mengenai Perusahaan Efek yang melakukan kegiatan usaha sebagai manajer investasi.

5. Tim Pengelola Investasi REKSA DANA TERPROTEKSI BATAVIA PROTEKSI MAXIMA 6 adalah sebagai berikut ini:

No.	Nama	Jabatan
1.	Rinaldi Lukita Handaya	Ketua
2.	Angky Hendra	Anggota
3.	Thomas Christianto Kaloko	Anggota
4.	Melissa Tjahjasurya	Anggota
5.	Fadil Kencana	Anggota
6.	Yohan Kurniawan	Anggota
7.	Wilim Hadiwijaya	Anggota

6. Semua anggota Direksi serta Wakil Manajer Investasi pengelola investasi REKSA DANA TERPROTEKSI BATAVIA PROTEKSI MAXIMA 6 telah memiliki izin orang-perseorangan sebagai Wakil Manajer Investasi.
7. Anggota Direksi dan Dewan Komisaris dari Manajer Investasi serta Wakil Manajer Investasi pengelola investasi REKSA DANA TERPROTEKSI BATAVIA PROTEKSI MAXIMA 6 belum pernah dinyatakan pailit dan masing-masing mereka tidak pernah menjadi anggota Direksi, Komisaris atau Wakil Manajer Investasi yang dinyatakan bersalah menyebabkan suatu perseroan dinyatakan pailit atau pernah dihukum karena melakukan tindak pidana yang merugikan keuangan Negara Republik Indonesia.

8. Anggota Direksi dari Manajer Investasi tidak mempunyai jabatan rangkap pada perusahaan lain, anggota Dewan Komisaris dari Manajer Investasi tidak merangkap sebagai komisaris pada Perusahaan Efek lain dan Wakil Manajer Investasi pengelola investasi REKSA DANA TERPROTEKSI BATAVIA PROTEKSI MAXIMA 6 tidak sedang bekerja pada lebih dari 1 (satu) Perusahaan Efek dan/atau lembaga jasa keuangan lainnya pada tanggal diterbitkannya Pendapat dari Segi Hukum ini.
9. Anggota Direksi dan Dewan Komisaris dari Manajer Investasi serta Wakil Manajer Investasi pengelola investasi REKSA DANA TERPROTEKSI BATAVIA PROTEKSI MAXIMA 6, tidak terlibat dalam perkara pidana, perdata, perpajakan, tata usaha negara, maupun kepailitan di muka peradilan umum.
10. Direksi Manajer Investasi melalui Surat Pernyataan tertanggal 12 Juni 2019, menyatakan bahwa Manajer Investasi telah memenuhi kewajiban-kewajiban terkait ketenagakerjaan Manajer Investasi serta telah memenuhi ketentuan fungsi-fungsi Manajer Investasi sesuai dengan ketentuan peraturan perundang-undangan yang berlaku.
11. Manajer Investasi tidak terlibat baik dalam perkara pidana, perdata, perpajakan, tata usaha negara maupun kepailitan di muka badan peradilan di Indonesia.
12. Bank Kustodian adalah suatu bank umum berbentuk perseroan terbatas yang didirikan menurut dan berdasarkan peraturan perundang-undangan Negara Republik Indonesia, berkedudukan hukum di Jakarta Selatan dan telah memperoleh semua izin yang diperlukan untuk menjalankan kegiatan usahanya di Indonesia termasuk tetapi tidak terbatas pada persetujuan otoritas Pasar Modal untuk melakukan kegiatan sebagai Kustodian.
13. Anggaran Dasar Bank Kustodian yang berlaku pada tanggal diterbitkannya Pendapat dari Segi Hukum ini termaktub dalam akta Pernyataan Keputusan Rapat Umum Pemegang Saham Tahunan Perusahaan Perseroan (Persero) PT Bank Mandiri Tbk atau disingkat PT Bank Mandiri (Persero) Tbk No. 21 tanggal 11 April 2018, dibuat di hadapan Ashoya Ratam, S.H., M.Kn., notaris di Kota Administrasi Jakarta Selatan, yang telah diterima dan dicatat di dalam Sistem Administrasi Badan Hukum Kementerian Hukum dan Hak Asasi Manusia Republik Indonesia dengan Surat No. AHU-AH.01.03-0172245 tanggal 30 April 2018.
14. Bank Kustodian tidak pernah terlibat perkara perdata maupun pidana, ataupun dalam perselisihan administrasi dengan instansi pemerintah yang berwenang, atau berada dalam proses kepailitan yang dapat mempengaruhi secara material kedudukan atau kelangsungan usaha dari Bank Kustodian dan bahwa Bank Kustodian tidak pernah dihukum karena melakukan tindak pidana yang merugikan Negara.

15. Bank Kustodian telah melaksanakan kewajiban terkait laporan Bank Umum sebagai Kustodian sebagaimana diatur dalam peraturan perundang-undangan di bidang pasar modal yang mengatur tentang laporan bank umum sebagai kustodian.
16. Manajer Investasi dan Bank Kustodian tidak terafiliasi satu sama lain.
17. Kontrak telah dibuat sesuai dengan peraturan perundang-undangan yang berlaku, khususnya peraturan perundang-undangan di bidang pasar modal yang mengatur tentang reksa dana kontrak investasi kolektif.
18. REKSA DANA TERPROTEKSI BATAVIA PROTEKSI MAXIMA 6 berlaku sejak ditetapkannya pernyataan efektif oleh Otoritas Jasa Keuangan ("OJK") sampai dinyatakan bubar sesuai peraturan perundang-undangan yang berlaku.
19. Dalam Kontrak dimuat ketentuan bahwa Pemegang Unit Penyertaan hanya dapat menjual kembali sebagian atau seluruh Unit Penyertaan yang dimilikinya dalam REKSA DANA TERPROTEKSI BATAVIA PROTEKSI MAXIMA 6 pada Tanggal Penjualan Kembali, yaitu pada tanggal-tanggal setelah *Lock In Period* dan suatu tanggal setiap 3 (tiga) bulan setelah tanggal terakhir *Lock In Period*. Sesuai dengan ketentuan dalam Pasal 20 ayat 3 butir d Undang-Undang Pasar Modal, karena ketentuan tersebut di atas merupakan pengecualian ketentuan sebagaimana dimaksud dalam Pasal 20 ayat 2 Undang-Undang Pasar Modal, maka ketentuan dimaksud memerlukan persetujuan OJK.
20. Baik Manajer Investasi maupun Bank Kustodian mempunyai kecakapan hukum dan berwenang sepenuhnya untuk menandatangani Kontrak dan oleh karena itu kewajiban-kewajiban mereka masing-masing selaku para pihak dalam Kontrak adalah sah dan mengikat serta dapat dituntut pemenuhannya di muka badan peradilan yang berwenang. Setelah ditetapkannya pernyataan efektif oleh OJK, setiap pembeli Unit Penyertaan yang karena itu menjadi pemilik/Pemegang Unit Penyertaan terikat oleh Kontrak.
21. Pilihan penyelesaian perselisihan antara para pihak yang berhubungan dengan Kontrak melalui arbitrase berdasarkan ketentuan Badan Arbitrase Pasar Modal Indonesia (BAPMI) dan ketentuan sebagaimana diatur dalam Undang-Undang Republik Indonesia Nomor 30 Tahun 1999 tentang Arbitrase dan Alternatif Penyelesaian Sengketa adalah sah dan mengikat para pihak dalam Kontrak.
22. Setiap Unit Penyertaan yang diterbitkan, ditawarkan dan dijual memberi hak kepada pemilik/pemegangnya yang terdaftar dalam daftar penyimpanan kolektif yang diselenggarakan oleh Bank Kustodian untuk menjalankan semua hak yang dapat dijalankan oleh seorang pemilik/Pemegang Unit Penyertaan.

Demikian Pendapat dari Segi Hukum ini kami berikan dengan sebenarnya selaku konsultan hukum yang independen dan tidak terafiliasi baik dengan Manajer Investasi maupun dengan Bank Kustodian dan kami bertanggung jawab atas isi Pendapat dari Segi Hukum ini.

Pendapat dari Segi Hukum ini kami berikan sehubungan dengan Pernyataan Pendaftaran dalam rangka Penawaran Umum REKSA DANA TERPROTEKSI BATAVIA PROTEKSI MAXIMA 6 yang diajukan oleh Manajer Investasi sesuai dengan Peraturan Otoritas Jasa Keuangan No. 23/POJK.04/2016 tanggal 13 Juni 2016 tentang Reksa Dana Berbentuk Kontrak Investasi Kolektif.

Hormat kami,  
**ARDIANTO & MASNIARI**



Adrianus Ardianto  
Partner  
STTD.KH-33/PM.22/2018

## BAB XII

### PENDAPAT AKUNTAN TENTANG LAPORAN KEUANGAN

# **REKSA DANA TERPROTEKSI BATAVIA PROTEKSI MAXIMA 6**

**Laporan Keuangan  
Beserta Laporan Auditor Independen  
Pada Tanggal 31 Desember 2019 Dan  
Untuk Periode Sejak Tanggal  
23 Agustus 2019 (Tanggal Efektif)  
Sampai Dengan Tanggal 31 Desember 2019**

**REKSA DANA TERPROTEKSI BATAVIA PROTEKSI MAXIMA 6  
DAFTAR ISI**

---

**Halaman**

**Surat Pernyataan tentang Tanggung Jawab atas Laporan Keuangan Reksa Dana Terproteksi Batavia Proteksi Maxima 6 untuk Periode sejak Tanggal 23 Agustus 2019 (Tanggal Efektif) sampai dengan tanggal 31 Desember 2019 yang ditandatangani oleh:**

- PT Batavia Prosperindo Aset Manajemen sebagai Manajer Investasi
- PT Bank Mandiri (Persero) Tbk sebagai Bank Kustodian

**Laporan Auditor Independen**

**Laporan Keuangan** - Untuk periode sejak tanggal 23 Agustus 2019 (Tanggal Efektif) sampai dengan tanggal 31 Desember 2019

Laporan Posisi Keuangan .....	1
Laporan Laba Rugi dan Penghasilan Komprehensif Lain .....	2
Laporan Perubahan Aset Neto yang Dapat Diatribusikan Kepada Pemegang Unit Penyertaan .....	3
Laporan Arus Kas .....	4
Catatan atas Laporan Keuangan .....	5-27

\*\*\*\*\*



**SURAT PERNYATAAN MANAJER INVESTASI  
TENTANG TANGGUNG JAWAB ATAS LAPORAN KEUANGAN  
PADA TANGGAL 31 DESEMBER 2019 DAN  
UNTUK PERIODE SEJAK TANGGAL 23 AGUSTUS 2019 (TANGGAL EFEKTIF) SAMPAI  
DENGAN TANGGAL 31 DESEMBER 2019  
REKSA DANA TERPROTEKSI BATAVIA PROTEKSI MAXIMA 6**

---

Kami yang bertanda tangan dibawah ini:

1. Nama : Lilis Setiadi  
Alamat Kantor : PT Batavia Prosperindo Aset Manajemen  
Gd. Chase Plaza Lt. 12  
Jl. Jend. Sudirman Kav. 21  
Jakarta Selatan 12920  
Nomor Telepon : 021-5208390  
Jabatan : Direktur Utama
2. Nama : Yulius Manto  
Alamat Kantor : PT Batavia Prosperindo Aset Manajemen  
Gd. Chase Plaza Lt. 12  
Jl. Jend. Sudirman Kav. 21  
Jakarta Selatan 12920  
Nomor Telepon : 021-5208390  
Jabatan : Direktur

Menyatakan bahwa:

1. Manajer Investasi bertanggung jawab atas penyusunan dan penyajian laporan keuangan Reksa Dana Terproteksi Batavia Proteksi Maxima 6 ("Reksa Dana") untuk periode sejak tanggal 23 Agustus 2019 (Tanggal Efektif) sampai dengan tanggal 31 Desember 2019 sesuai dengan tugas dan tanggung jawabnya sebagai Manajer Investasi sebagaimana tercantum dalam Kontrak Investasi Kolektif Reksa Dana serta sesuai dengan Surat Edaran Otoritas Jasa Keuangan (OJK) No. S-469/D.04/2013 tertanggal 24 Desember 2013 perihal Laporan Keuangan Tahunan Produk Investasi Berbentuk Kontrak Investasi Kolektif (KIK);
2. Laporan keuangan Reksa Dana telah disusun dan disajikan sesuai dengan Standar Akuntansi Keuangan di Indonesia;
3. Sesuai dengan tugas dan tanggung jawab kami sebagai Manajer Investasi sebagaimana disebutkan dalam butir 1 diatas, kami menyatakan bahwa:
  - a. Semua informasi dalam laporan keuangan Reksa Dana telah dimuat secara lengkap dan benar, dan;
  - b. Laporan keuangan Reksa Dana tidak mengandung informasi atau fakta material yang tidak benar, dan tidak menghilangkan informasi atau fakta material.

4. Manajer Investasi bertanggung jawab atas sistem pengendalian internal dalam Reksa Dana sesuai dengan tugas dan tanggung jawabnya sebagai Manajer Investasi sebagaimana tercantum dalam Kontrak Investasi Kolektif Reksa Dana, serta menurut peraturan dan perundangan yang berlaku.

Demikian pernyataan ini dibuat dengan sebenarnya.

Jakarta, 10 Februari 2020  
Atas nama dan mewakili Manajer Investasi  
**PT Batavia Prosperindo Aset Manajemen**

**Lilis Setiadi**  
Direktur Utama



**Yulius Manto**  
Direktur

**SURAT PERNYATAAN BANK KUSTODIAN  
TENTANG TANGGUNG JAWAB ATAS LAPORAN KEUANGAN  
PADA TANGGAL 31 DESEMBER 2019 DAN  
UNTUK PERIODE SEJAK TANGGAL 23 AGUSTUS 2019 (TANGGAL EFEKTIF)  
SAMPAI DENGAN TANGGAL 31 DESEMBER 2019  
REKSA DANA TERPROTEKSI BATAVIA PROTEKSI MAXIMA 6**

---

Kami yang bertanda tangan dibawah ini:

Nama : Tjandraningrum  
Jabatan : Department Head Capital Market Services  
Alamat Kantor : International Banking and Financial Institutions Group  
PT Bank Mandiri (Persero), Tbk  
Plaza Mandiri lantai 22, Jl. Jend Gatot Subroto Kav. 36-38,  
Jakarta, 12190  
Nomor Telepon : 021-52913555

Bertindak berdasarkan Surat Kuasa nomor : SK.IBF/3842/2018 tertanggal 7 September 2018 dengan demikian sah mewakili PT Bank Mandiri (Persero) Tbk., suatu perseroan terbatas terbuka yang beralamat di Plaza Mandiri, Jl. Jend. Gatot Subroto Kav. 36-38, Jakarta 12190 ("Bank Mandiri").

Dengan merujuk kepada pasal 43 ayat 1 Peraturan Otoritas Jasa Keuangan No. 23/POJK.04/2016 Tentang Reksa Dana Berbentuk Kontrak investasi Kolektif, maka Bank Mandiri, dalam kapasitasnya sebagai bank kustodian ("Bank Kustodian") dari Reksa Dana Terproteksi Batavia Proteksi Maxima 6 ("Reksa Dana"), berdasarkan Akta Kontrak Investasi Kolektif Reksa Dana Batavia Saham Sejahtera Nomor 26 tanggal 20 Juni 2019 yang dibuat di hadapan Ir. Nanette Cahyanie Handari Adi Warsito, S.H., Notaris di Jakarta, beserta setiap perubahannya disebut sebagai "KIK", dengan ini menyatakan bahwa:

1. Bank Kustodian bertanggung jawab terhadap penyusunan dan penyajian laporan keuangan Reksa Dana sesuai dengan fungsi dan kewenangan Bank Kustodian sebagaimana dinyatakan dalam KIK.
2. Laporan keuangan Reksa Dana telah disusun dan disajikan sesuai dengan Standar Akuntansi di Indonesia.
3. Tanggung jawab Bank Kustodian atas laporan keuangan Reksa Dana ini hanya terbatas pada kewajiban dan tanggung jawab Bank Kustodian sebagaimana telah ditentukan dalam KIK.
4. Berdasarkan pengetahuan terbaik Bank Kustodian, laporan keuangan Reksa Dana ini telah memuat semua informasi, termasuk informasi atau fakta material, yang diketahui oleh Bank Kustodian dalam kapasitasnya sebagai Bank Kustodian dari Reksa Dana.
5. Bank Kustodian memberlakukan prosedur pengendalian intern dalam mengadministrasikan Reksa Dana, sesuai dengan kewajiban dan tanggung jawabnya seperti yang ditentukan dalam KIK.

Jakarta, 10 Februari 2020

Atas nama dan mewakili Bank Kustodian  
**PT Bank Mandiri (Persero) Tbk**



**Tjandraningrum**  
Head of Department



**Laporan Auditor Independen**

**Laporan No. 00103/2.0853/AU.1/09/0169-1/1/II/2020**

**Pemegang Unit Penyertaan, Manajer Investasi dan Bank Kustodian  
Reksa Dana Terproteksi Batavia Proteksi Maxima 6**

Kami telah mengaudit laporan keuangan Reksa Dana Terproteksi Batavia Proteksi Maxima 6 ("Reksa Dana") yang terdiri dari laporan posisi keuangan tanggal 31 Desember 2019, serta laporan laba rugi dan penghasilan komprehensif lain, laporan perubahan aset neto yang dapat diatribusikan kepada pemegang unit penyertaan dan laporan arus kas untuk periode sejak tanggal 23 Agustus 2019 (Tanggal Efektif) sampai dengan tanggal 31 Desember 2019, dan suatu ikhtisar kebijakan akuntansi signifikan dan informasi penjelasan lainnya.

**Tanggung jawab Manajer Investasi dan Bank Kustodian atas laporan keuangan**

Manajer Investasi dan Bank Kustodian bertanggung jawab atas penyusunan dan penyajian wajar laporan keuangan ini sesuai dengan Standar Akuntansi Keuangan di Indonesia, dan atas pengendalian internal yang dianggap perlu oleh Manajer Investasi dan Bank Kustodian untuk memungkinkan penyusunan laporan keuangan yang bebas dari kesalahan penyajian material, baik yang disebabkan oleh kecurangan maupun kesalahan.

**Tanggung jawab auditor**

Tanggung jawab kami adalah untuk menyatakan suatu opini atas laporan keuangan ini berdasarkan audit kami. Kami melaksanakan audit kami berdasarkan Standar Audit yang ditetapkan oleh Institut Akuntan Publik Indonesia. Standar tersebut mengharuskan kami untuk mematuhi ketentuan etika serta merencanakan dan melaksanakan audit untuk memperoleh keyakinan memadai tentang apakah laporan keuangan bebas dari kesalahan penyajian material.

Suatu audit melibatkan pelaksanaan prosedur untuk memperoleh bukti audit tentang angka-angka dan pengungkapan dalam laporan keuangan. Prosedur yang dipilih bergantung pada pertimbangan auditor, termasuk penilaian atas risiko kesalahan penyajian material dalam laporan keuangan, baik yang disebabkan oleh kecurangan maupun kesalahan. Dalam melakukan penilaian risiko tersebut, auditor mempertimbangkan pengendalian internal yang relevan dengan penyusunan dan penyajian wajar laporan keuangan Reksa Dana untuk merancang prosedur audit yang tepat sesuai dengan kondisinya, tetapi bukan untuk tujuan menyatakan opini atas keefektifitasan pengendalian internal Reksa Dana. Suatu audit juga mencakup pengevaluasian atas ketepatan kebijakan akuntansi yang digunakan dan kewajaran estimasi akuntansi yang dibuat oleh Manajer Investasi dan Bank Kustodian, serta pengevaluasian atas penyajian laporan keuangan secara keseluruhan.

Kami yakin bahwa bukti audit yang telah kami peroleh adalah cukup dan tepat untuk menyediakan suatu basis bagi opini audit kami.



**Opini**

Menurut opini kami, laporan keuangan terlampir menyajikan secara wajar, dalam semua hal yang material, posisi keuangan Reksa Dana Terproteksi Batavia Proteksi Maxima 6 tanggal 31 Desember 2019, serta kinerja keuangan dan arus kasnya untuk periode sejak tanggal 23 Agustus 2019 (Tanggal Efektif) sampai dengan tanggal 31 Desember 2019 sesuai dengan Standar Akuntansi Keuangan di Indonesia.

**TJAHJADI & TAMARA**

**Roy Tamara, SE., Ak., CPA**  
Nomor Registrasi Akuntan Publik AP.0169

10 Februari 2020

**REKSA DANA TERPROTEKSI BATAVIA PROTEKSI MAXIMA 6**  
**LAPORAN POSISI KEUANGAN**  
**31 DESEMBER 2019**

(Disajikan dalam Rupiah, kecuali Jumlah Unit Penyertaan Beredar)

	<u>Catatan</u>	<u>2019*</u>
<b>ASET</b>		
Portofolio efek	2,4,17,18	
Instrumen pasar uang		4.600.000.000
Efek utang (biaya perolehan Rp163.938.700.000)		165.345.356.500
Jumlah portofolio efek		169.945.356.500
Kas di bank	2,5,17,18	109.151.821
Piutang bunga	2,6,17,18	1.223.630.143
<b>JUMLAH ASET</b>		<b>171.278.138.464</b>
<b>LIABILITAS</b>		
Utang lain-lain	2,8,17	17.986.892
<b>JUMLAH LIABILITAS</b>		<b>17.986.892</b>
<b>ASET NETO YANG DAPAT DIATRIBUSIKAN KEPADA PEMEGANG UNIT PENYERTAAN</b>		<b>171.260.151.572</b>
<b>JUMLAH UNIT PENYERTAAN BEREDAR</b>	9	<b>171.000.000,0000</b>
<b>NILAI ASET NETO YANG DAPAT DIATRIBUSIKAN KEPADA PEMEGANG UNIT PENYERTAAN PER UNIT PENYERTAAN</b>		<b>1.001,5214</b>

\* Reksa Dana efektif sejak tanggal 23 Agustus 2019.

Catatan atas laporan keuangan terlampir merupakan bagian yang tidak terpisahkan dari laporan keuangan secara keseluruhan.

**REKSA DANA TERPROTEKSI BATAVIA PROTEKSI MAXIMA 6**  
**LAPORAN LABA RUGI DAN PENGHASILAN KOMPREHENSIF LAIN**  
**UNTUK PERIODE SEJAK TANGGAL 23 AGUSTUS 2019 (TANGGAL EFEKTIF)**  
**SAMPAI DENGAN TANGGAL 31 DESEMBER 2019**

(Disajikan dalam Rupiah, kecuali Jumlah Unit Penyertaan Beredar)

	<b>Catatan</b>	<b>2019*</b>
<b>PENDAPATAN INVESTASI</b>		
Pendapatan bunga	2,7a,10	3.818.064.166
<b>BEBAN INVESTASI</b>		
Beban pengelolaan investasi	2,7a 11,14	4.275.000.000
Beban kustodian	12	28.809.135
Beban pajak penghasilan final	7b	207.534.188
Beban lain-lain	13	453.225.771
<b>Jumlah Beban Investasi</b>		<b>4.964.569.094</b>
<b>KERUGIAN INVESTASI NETO</b>		<b>(1.146.504.928)</b>
<b>KEUNTUNGAN (KERUGIAN) INVESTASI</b>		
<b>YANG TELAH DAN BELUM DIREALISASI</b>		
Keuntungan investasi yang belum direalisasi	4,7a	1.406.656.500
<b>KENAIKAN ASET NETO YANG DAPAT DIATRIBUSIKAN</b>		
<b>KEPADA PEMEGANG UNIT PENYERTAAN DARI</b>		
<b>AKTIVITAS OPERASI SEBELUM BEBAN PAJAK</b>		
<b>PENGHASILAN</b>		<b>260.151.572</b>
<b>BEBAN PAJAK PENGHASILAN</b>		
Pajak kini	7a	-
<b>KENAIKAN ASET NETO YANG DAPAT DIATRIBUSIKAN</b>		
<b>KEPADA PEMEGANG UNIT PENYERTAAN DARI</b>		
<b>AKTIVITAS OPERASI SETELAH BEBAN PAJAK</b>		
<b>PENGHASILAN</b>		<b>260.151.572</b>
<b>PENGHASILAN KOMPREHENSIF LAIN</b>		
		-
<b>KENAIKAN ASET NETO YANG DAPAT DIATRIBUSIKAN</b>		
<b>KEPADA PEMEGANG UNIT PENYERTAAN DARI</b>		
<b>AKTIVITAS OPERASI</b>		<b>260.151.572</b>

\* Reksa Dana efektif sejak tanggal 23 Agustus 2019.

Catatan atas laporan keuangan terlampir merupakan bagian yang tidak terpisahkan dari laporan keuangan secara keseluruhan.

**REKSA DANA TERPROTEKSI BATAVIA PROTEKSI MAXIMA 6**  
**LAPORAN PERUBAHAN ASET NETO YANG DAPAT DIATRIBUSIKAN**  
**KEPADA PEMEGANG UNIT PENYERTAAN**  
**UNTUK PERIODE SEJAK TANGGAL 23 AGUSTUS 2019 (TANGGAL EFEKTIF)**  
**SAMPAI DENGAN TANGGAL 31 DESEMBER 2019**  
(Disajikan dalam Rupiah, kecuali Jumlah Unit Penyertaan Beredar)

	<b>2019*</b>
<b>KENAIKAN ASET NETO YANG DAPAT DIATRIBUSIKAN KEPADA PEMEGANG UNIT PENYERTAAN DARI AKTIVITAS OPERASI</b>	<b>260.151.572</b>
<b>TRANSAKSI DENGAN PEMEGANG UNIT PENYERTAAN</b> Penjualan unit penyertaan	<b>171.000.000.000</b>
<b>KENAIKAN ASET NETO YANG DAPAT DIATRIBUSIKAN KEPADA PEMEGANG UNIT PENYERTAAN</b>	<b>171.260.151.572</b>
<b>ASET NETO YANG DAPAT DIATRIBUSIKAN KEPADA PEMEGANG UNIT PENYERTAAN - AWAL PERIODE</b>	<b>-</b>
<b>ASET NETO YANG DAPAT DIATRIBUSIKAN KEPADA PEMEGANG UNIT PENYERTAAN - AKHIR PERIODE</b>	<b>171.260.151.572</b>

\* *Reksa Dana efektif sejak tanggal 23 Agustus 2019.*

Catatan atas laporan keuangan terlampir merupakan bagian yang tidak terpisahkan dari laporan keuangan secara keseluruhan.



**REKSA DANA TERPROTEKSI BATAVIA PROTEKSI MAXIMA 6**  
**LAPORAN ARUS KAS**  
**UNTUK PERIODE SEJAK TANGGAL 23 AGUSTUS 2019 (TANGGAL EFEKTIF)**  
**SAMPAI DENGAN TANGGAL 31 DESEMBER 2019**

(Disajikan dalam Rupiah, kecuali Jumlah Unit Penyertaan Beredar)

	<b>2019*</b>
<b>ARUS KAS DARI AKTIVITAS OPERASI</b>	
Penerimaan dari pendapatan bunga	
Efek utang	2.487.636.719
Instrumen pasar uang	106.480.891
Rekening giro	316.413
Penerimaan penjualan portofolio efek	237.400.000.000
Pembayaran pembelian portofolio efek	(405.938.700.000)
Pembayaran beban investasi	(4.739.048.014)
Pembayaran beban pajak	(207.534.188)
<b>Kas Neto Digunakan Untuk Aktivitas Operasi</b>	<b>(170.890.848.179)</b>
<b>ARUS KAS DARI AKTIVITAS PENDANAAN</b>	
Penjualan unit penyertaan	171.000.000.000
<b>Kas Neto Diperoleh Dari Aktivitas Pendanaan</b>	<b>171.000.000.000</b>
<b>KENAIKAN NETO DALAM KAS DI BANK</b>	<b>109.151.821</b>
<b>KAS DI BANK PADA AWAL PERIODE</b>	<b>-</b>
<b>KAS DI BANK PADA AKHIR PERIODE</b>	<b>109.151.821</b>

\* Reksa Dana efektif sejak tanggal 23 Agustus 2019.

Catatan atas laporan keuangan terlampir merupakan bagian yang tidak terpisahkan dari laporan keuangan secara keseluruhan.

**REKSA DANA TERPROTEKSI BATAVIA PROTEKSI MAXIMA 6**  
**CATATAN ATAS LAPORAN KEUANGAN**  
**PADA TANGGAL 31 DESEMBER 2019 DAN**  
**UNTUK PERIODE SEJAK TANGGAL 23 AGUSTUS 2019 (TANGGAL EFEKTIF)**  
**SAMPAI DENGAN TANGGAL 31 DESEMBER 2019**  
(Disajikan dalam Rupiah, kecuali Jumlah Unit Penyertaan Beredar)

---

## 1. UMUM

### Pendirian

Reksa Dana Terproteksi Batavia Proteksi Maxima 6 (“Reksa Dana”) adalah Reksa Dana berbentuk Kontrak Investasi Kolektif bersifat terbuka berdasarkan Undang-Undang Pasar Modal No. 8 tahun 1995 dan Lampiran Surat Keputusan Ketua Otoritas Jasa Keuangan (OJK) No. KEP-552/BL/2010 tanggal 30 Desember 2010 mengenai Peraturan No. IV.B.1 “Pedoman Pengelolaan Reksa Dana Berbentuk Kontrak Investasi Kolektif” dan terakhir telah diubah dengan Surat Keputusan Ketua OJK No. 23/POJK.04/2016 tahun 2016, mengenai Peraturan OJK tentang Reksa Dana Berbentuk Kontrak Investasi Kolektif serta Surat Keputusan Ketua OJK No. KEP-262/BL/2011 tanggal 31 Mei 2011 mengenai Peraturan No. IV.C.4 yang telah diubah dengan Salinan Peraturan OJK No. 48/POJK.04/2015 tanggal 23 Desember 2015 mengenai “Pedoman Pengelolaan Reksa Dana Terproteksi, Reksa Dana dengan Penjaminan dan Reksa Dana Indeks”.

Kontrak Investasi Kolektif Reksa Dana antara PT Batavia Prosperindo Aset Manajemen sebagai Manajer Investasi dan PT Bank Mandiri (Persero) Tbk sebagai Bank Kustodian dituangkan dalam Akta No. 26 tanggal 20 Juni 2019 dihadapan Notaris Ir. Nanette Cahyanie Handari Adi Warsito S.H., di Jakarta.

Jumlah unit penyertaan yang ditawarkan selama masa penawaran umum sesuai dengan Kontrak Investasi Kolektif adalah sebanyak minimum 10.000.000 unit penyertaan dan maksimum 1.000.000.000 unit penyertaan. Jumlah unit penyertaan berdasarkan pembelian oleh pemegang unit penyertaan selama masa penawaran diterbitkan pada tanggal 4 Oktober 2019 (Tanggal Peluncuran) dengan nilai aset neto yang dapat diatribusikan kepada pemegang unit sebesar Rp1.000 per unit penyertaan.

Reksa Dana telah memperoleh pernyataan efektif berdasarkan Surat Keputusan Ketua OJK No. S-993/PM.21/2019 tanggal 23 Agustus 2019. Tanggal dimulainya peluncuran adalah tanggal 4 Oktober 2019.

### Tujuan dan Kebijakan Investasi

Sesuai dengan Kontrak Investasi Kolektif, tujuan investasi Reksa Dana adalah untuk memberikan proteksi sebesar 100% (seratus persen) atas pokok investasi pada saat tanggal jatuh tempo dan memberikan pemegang unit penyertaan potensi keuntungan dengan hasil investasi dari instrumen-instrumen investasi sesuai dengan kebijakan investasi Reksa Dana.

Sesuai dengan kebijakan investasi, Reksa Dana melakukan investasi pada:

- a. Minimum 80% (delapan puluh persen) dan maksimum 100% (seratus persen) dari nilai aset neto pada efek bersifat utang yang diterbitkan oleh Pemerintah Republik Indonesia dan/atau korporasi yang telah mendapat peringkat dari perusahaan pemeringkat efek yang telah terdaftar di OJK dan masuk dalam kategori layak investasi (*Investment Grade*) yang ditawarkan dan diperdagangkan di Indonesia; dan
- b. Minimum 0% (nol persen) dan maksimum 20% (dua puluh persen) dari nilai aset neto pada efek bersifat utang yang diterbitkan oleh Pemerintah Republik Indonesia dan/atau korporasi, yang ditawarkan dan diperdagangkan di Indonesia dan/atau instrumen pasar uang dalam negeri dan/atau deposito; dalam mata uang Rupiah, sesuai dengan peraturan perundang-undangan yang berlaku di Indonesia.

Manajer Investasi akan melakukan investasi sesuai dengan kebijakan investasi dimana pada tanggal jatuh tempo, akumulasi pelunasan atas sebagian unit penyertaan pada tanggal pelunasan sebagian unit penyertaan dan pelunasan jatuh tempo pada tanggal jatuh tempo serta hasil investasi yang menjadi basis nilai proteksi pada tanggal pembagian hasil investasi sekurang-kurangnya menghasilkan nilai yang sama dengan pokok investasi terproteksi.

**REKSA DANA TERPROTEKSI BATAVIA PROTEKSI MAXIMA 6**  
**CATATAN ATAS LAPORAN KEUANGAN**  
**PADA TANGGAL 31 DESEMBER 2019 DAN**  
**UNTUK PERIODE SEJAK TANGGAL 23 AGUSTUS 2019 (TANGGAL EFEKTIF)**  
**SAMPAI DENGAN TANGGAL 31 DESEMBER 2019**  
(Disajikan dalam Rupiah, kecuali Jumlah Unit Penyertaan Beredar)

---

**1. UMUM (lanjutan)**

**Tujuan dan Kebijakan Investasi (lanjutan)**

Pemegang unit penyertaan hanya dapat melakukan penjualan kembali atas unit penyertaan yang dimilikinya pada tanggal penjualan kembali dan dengan syarat dan ketentuan sesuai dengan Kontrak Investasi Kolektif.

**Jangka Waktu**

Sesuai dengan Kontrak Investasi Kolektif, jangka waktu berdirinya Reksa Dana adalah sejak ditetapkan sesuai surat pernyataan efektif dari Ketua OJK dan dapat dibubarkan pada persyaratan dan kondisi tertentu antara lain nilai aset neto Reksa Dana di bawah Rp10.000.000.000 selama 120 hari berturut-turut dan Reksa Dana telah mencapai tanggal akhir investasi atau Manajer Investasi melakukan pelunasan awal dan/atau Manajer Investasi dan Bank Kustodian telah sepakat untuk membubarkan Reksa Dana. Proteksi atas pokok investasi berlaku pada tanggal jatuh tempo.

Pada tanggal jatuh tempo, Manajer Investasi untuk kepentingan pemegang unit penyertaan wajib melakukan pelunasan atas seluruh unit penyertaan yang telah diterbitkan dalam waktu yang bersamaan dan dengan harga per unit penyertaan yang sama besarnya bagi semua pemegang unit penyertaan berdasarkan nilai aset neto Reksa Dana Terproteksi Batavia Proteksi Maxima 6 pada tanggal jatuh tempo.

Manajer Investasi dapat melakukan pelunasan awal apabila terdapat perubahan yang material dalam peraturan di bidang perpajakan dan/atau perubahan yang material dalam interpretasi peraturan perpajakan oleh pejabat pajak dan/atau terdapat perubahan politik, perubahan peraturan perundang-undangan yang berlaku, perubahan situasi ekonomi dan keuangan yang ekstrim, dimana berdasarkan pertimbangan Manajer Investasi dapat merugikan pemegang unit Reksa Dana secara signifikan.

**Laporan Keuangan**

Transaksi unit penyertaan dan nilai aset neto yang dapat diatribusikan kepada pemegang unit penyertaan per unit penyertaan dipublikasikan hanya pada hari-hari bursa, dimana hari terakhir bursa di bulan Desember 2019 adalah tanggal 30 Desember 2019. Laporan keuangan Reksa Dana untuk periode sejak tanggal 23 Agustus 2019 (Tanggal Efektif) sampai dengan tanggal 31 Desember 2019 ini disajikan berdasarkan posisi aset neto yang dapat diatribusikan kepada pemegang unit Reksa Dana pada tanggal 31 Desember 2019.

Laporan keuangan Reksa Dana untuk periode sejak tanggal 23 Agustus 2019 (Tanggal Efektif) sampai dengan tanggal 31 Desember 2019 telah diselesaikan dan diotorisasi untuk penerbitan pada tanggal 10 Februari 2020 oleh Manajer Investasi dan Bank Kustodian yang bertanggung jawab atas penyusunan dan penyajian laporan keuangan masing-masing sebagai Manajer Investasi dan Bank Kustodian sebagaimana tercantum dalam Kontrak Investasi Kolektif Reksa Dana Terproteksi Batavia Proteksi Maxima 6, serta menurut peraturan dan perundangan yang berlaku atas laporan keuangan Reksa Dana tersebut.

**2. IKHTISAR KEBIJAKAN AKUNTANSI DAN PELAPORAN KEUANGAN PENTING**

**Dasar Penyusunan dan Pengukuran Laporan Keuangan**

Laporan keuangan disusun dan disajikan sesuai dengan Standar Akuntansi Keuangan di Indonesia, mencakup Pernyataan dan Interpretasi yang dikeluarkan oleh Dewan Standar Akuntansi Keuangan Ikatan Akuntan Indonesia dan peraturan Otoritas Jasa Keuangan (OJK).

**REKSA DANA TERPROTEKSI BATAVIA PROTEKSI MAXIMA 6**  
**CATATAN ATAS LAPORAN KEUANGAN**  
**PADA TANGGAL 31 DESEMBER 2019 DAN**  
**UNTUK PERIODE SEJAK TANGGAL 23 AGUSTUS 2019 (TANGGAL EFEKTIF)**  
**SAMPAI DENGAN TANGGAL 31 DESEMBER 2019**  
(Disajikan dalam Rupiah, kecuali Jumlah Unit Penyertaan Beredar)

---

**2. IKHTISAR KEBIJAKAN AKUNTANSI DAN PELAPORAN KEUANGAN PENTING (lanjutan)**

**Dasar Penyusunan dan Pengukuran Laporan Keuangan (lanjutan)**

Laporan keuangan disusun sesuai dengan Pernyataan Standar Akuntansi Keuangan (PSAK) No. 1, "Penyajian Laporan Keuangan", dan Surat Keputusan Ketua OJK No. KEP-06/PM/2004 tanggal 9 Februari 2004 mengenai peraturan No. X.D.1 "Laporan Reksa Dana" serta No. KEP-21/PM/2004 tanggal 28 Mei 2004 mengenai peraturan No. VIII.G.8 "Pedoman Akuntansi Reksa Dana".

Dasar pengukuran laporan keuangan ini adalah biaya perolehan (*historical cost*), kecuali beberapa akun tertentu disusun berdasarkan pengukuran lain, sebagaimana diuraikan dalam kebijakan akuntansi masing-masing akun tersebut. Laporan keuangan ini disusun dengan metode akrual, kecuali laporan arus kas.

Laporan arus kas disusun dengan menggunakan metode langsung dengan mengelompokkan arus kas dalam aktivitas operasi dan pendanaan. Aktivitas investasi tidak dikelompokkan terpisah karena aktivitas investasi adalah aktivitas operasi utama Reksa Dana.

Mata uang pelaporan yang digunakan untuk penyusunan dan penyajian laporan keuangan Reksa Dana adalah mata uang Rupiah (Rp) yang juga merupakan mata uang fungsional Reksa Dana. Angka-angka di laporan keuangan adalah dalam Rupiah, kecuali jumlah unit penyertaan beredar atau jumlah lain yang dinyatakan secara khusus.

Penyusunan laporan keuangan sesuai dengan Standar Akuntansi Keuangan di Indonesia mengharuskan penggunaan estimasi tertentu. Hal tersebut juga mengharuskan Manajer Investasi dan Bank Kustodian untuk membuat pertimbangan dalam proses penerapan kebijakan akuntansi Reksa Dana. Area yang kompleks atau memerlukan tingkat pertimbangan yang lebih tinggi atau area dimana asumsi dan estimasi berdampak signifikan terhadap laporan keuangan diungkapkan di Catatan 3.

**Portofolio Efek**

Portofolio efek terdiri dari instrumen pasar uang dan efek utang. Instrumen pasar uang merupakan deposito berjangka.

**Transaksi dengan Pihak Berelasi**

Sesuai dengan Keputusan Kepala Departemen Pengawasan Pasar Modal 2A No. KEP-04/PM.21/2014 tanggal 7 Oktober 2014 tentang Pihak Berelasi terkait Pengelolaan Reksa Dana Berbentuk Kontrak Investasi Kolektif, PT Batavia Prosperindo Aset Manajemen, Manajer Investasi, adalah pihak berelasi Reksa Dana.

**Instrumen Keuangan**

Reksa Dana mengakui aset keuangan atau liabilitas keuangan pada laporan posisi keuangan jika, dan hanya jika, Reksa Dana menjadi salah satu pihak dalam ketentuan pada kontrak instrumen tersebut. Pembelian atau penjualan yang lazim atas instrumen keuangan diakui pada tanggal perdagangan.

Instrumen keuangan pada pengakuan awal diukur pada nilai wajarnya, yang merupakan nilai wajar kas yang diserahkan (dalam hal aset keuangan) atau yang diterima (dalam hal liabilitas keuangan). Nilai wajar kas yang diserahkan atau diterima ditentukan dengan mengacu pada harga transaksi atau harga pasar yang berlaku. Jika harga pasar tidak dapat ditentukan dengan andal, maka nilai wajar kas yang diserahkan atau diterima dihitung berdasarkan estimasi jumlah seluruh pembayaran atau penerimaan kas masa depan, yang didiskontokan menggunakan suku bunga pasar yang berlaku untuk instrumen sejenis dengan jatuh tempo yang sama atau hampir sama. Pengukuran awal instrumen keuangan termasuk biaya transaksi, kecuali untuk instrumen keuangan yang diukur pada nilai wajar melalui laporan laba rugi.

**REKSA DANA TERPROTEKSI BATAVIA PROTEKSI MAXIMA 6**  
**CATATAN ATAS LAPORAN KEUANGAN**  
**PADA TANGGAL 31 DESEMBER 2019 DAN**  
**UNTUK PERIODE SEJAK TANGGAL 23 AGUSTUS 2019 (TANGGAL EFEKTIF)**  
**SAMPAI DENGAN TANGGAL 31 DESEMBER 2019**  
(Disajikan dalam Rupiah, kecuali Jumlah Unit Penyertaan Beredar)

---

**2. IKHTISAR KEBIJAKAN AKUNTANSI DAN PELAPORAN KEUANGAN PENTING (lanjutan)**

**Instrumen Keuangan (lanjutan)**

Biaya transaksi adalah biaya-biaya yang dapat diatribusikan secara langsung pada perolehan atau penerbitan aset keuangan atau liabilitas keuangan, dimana biaya tersebut adalah biaya yang tidak akan terjadi apabila entitas tidak memperoleh atau menerbitkan instrumen keuangan. Biaya transaksi tersebut diamortisasi sepanjang umur instrumen menggunakan metode suku bunga efektif.

Metode suku bunga efektif adalah metode yang digunakan untuk menghitung biaya perolehan diamortisasi dari aset keuangan atau liabilitas keuangan dan metode untuk mengalokasikan pendapatan bunga atau beban bunga selama periode yang relevan, menggunakan suku bunga yang secara tepat mendiskontokan estimasi pembayaran atau penerimaan kas di masa depan selama perkiraan umur instrumen keuangan atau, jika lebih tepat, digunakan periode yang lebih singkat untuk memperoleh nilai tercatat neto dari instrumen keuangan. Pada saat menghitung suku bunga efektif, Reksa Dana mengestimasi arus kas dengan mempertimbangkan seluruh persyaratan kontraktual dalam instrumen keuangan tersebut, tanpa mempertimbangkan kerugian kredit di masa depan, namun termasuk seluruh komisi dan bentuk lain yang dibayarkan atau diterima, yang merupakan bagian tidak terpisahkan dari suku bunga efektif.

Biaya perolehan diamortisasi dari aset keuangan atau liabilitas keuangan adalah jumlah aset keuangan atau liabilitas keuangan yang diukur pada saat pengakuan awal dikurangi pembayaran pokok, ditambah atau dikurangi dengan amortisasi kumulatif yang dihitung dari selisih antara nilai awal dan nilai jatuh temponya, dan dikurangi penurunan nilai atau nilai yang tidak dapat ditagih.

Pengklasifikasian instrumen keuangan dilakukan berdasarkan tujuan perolehan instrumen tersebut dan mempertimbangkan apakah instrumen tersebut memiliki kuotasi harga di pasar aktif. Pada saat pengakuan awal, Reksa Dana mengklasifikasikan instrumen keuangan dalam kategori berikut: aset keuangan yang diukur pada nilai wajar melalui laporan laba rugi, pinjaman yang diberikan dan piutang, investasi dimiliki hingga jatuh tempo, aset keuangan tersedia untuk dijual, liabilitas keuangan yang diukur pada nilai wajar melalui laporan laba rugi, dan liabilitas keuangan lain-lain; dan melakukan evaluasi kembali atas kategori-kategori tersebut pada setiap tanggal pelaporan, apabila diperlukan dan tidak melanggar ketentuan yang disyaratkan.

Pada tanggal 31 Desember 2019, Reksa Dana hanya memiliki aset keuangan dalam kategori aset keuangan yang diukur pada nilai wajar melalui laporan laba rugi dan pinjaman yang diberikan dan piutang, serta liabilitas keuangan dalam kategori liabilitas keuangan lain-lain.

**a. Penentuan Nilai Wajar**

Nilai wajar instrumen keuangan yang diperdagangkan di pasar aktif pada tanggal laporan posisi keuangan adalah berdasarkan kuotasi harga pasar atau harga kuotasi penjual/*dealer*, tanpa memperhitungkan biaya transaksi. Apabila kuotasi harga yang terkini tidak tersedia, maka harga transaksi terakhir yang digunakan untuk mencerminkan bukti nilai wajar terkini, sepanjang tidak terdapat perubahan signifikan dalam perekonomian sejak terjadinya transaksi.

Reksa Dana mengklasifikasikan pengukuran nilai wajar dengan menggunakan hierarki nilai wajar yang mencerminkan signifikansi *input* yang digunakan untuk melakukan pengukuran. Hierarki nilai wajar memiliki tingkat sebagai berikut:

- (1) Harga kuotasi dalam pasar aktif untuk aset atau liabilitas yang identik (Tingkat 1);
- (2) *Input* selain harga kuotasi yang termasuk dalam Tingkat 1 yang dapat diobservasi untuk aset atau liabilitas, baik secara langsung atau secara tidak langsung (Tingkat 2); dan
- (3) *Input* untuk aset atau liabilitas yang bukan berdasarkan data yang dapat diobservasi (Tingkat 3).

**REKSA DANA TERPROTEKSI BATAVIA PROTEKSI MAXIMA 6**  
**CATATAN ATAS LAPORAN KEUANGAN**  
**PADA TANGGAL 31 DESEMBER 2019 DAN**  
**UNTUK PERIODE SEJAK TANGGAL 23 AGUSTUS 2019 (TANGGAL EFEKTIF)**  
**SAMPAI DENGAN TANGGAL 31 DESEMBER 2019**  
(Disajikan dalam Rupiah, kecuali Jumlah Unit Penyertaan Beredar)

---

**2. IKHTISAR KEBIJAKAN AKUNTANSI DAN PELAPORAN KEUANGAN PENTING (lanjutan)**

**Instrumen Keuangan (lanjutan)**

a. Penentuan Nilai Wajar (lanjutan)

Tingkat pada hierarki nilai wajar dimana pengukuran nilai wajar dikategorikan secara keseluruhan ditentukan berdasarkan *input* tingkat terendah yang signifikan terhadap pengukuran nilai wajar secara keseluruhan. Penilaian signifikansi suatu *input* tertentu dalam pengukuran nilai wajar secara keseluruhan memerlukan pertimbangan dengan memerhatikan faktor-faktor spesifik atas aset atau liabilitas tersebut.

Aset Keuangan

(1) Aset Keuangan yang diukur pada Nilai Wajar melalui Laporan Laba Rugi

Aset keuangan yang diukur pada nilai wajar melalui laporan laba rugi meliputi aset keuangan dalam kelompok diperdagangkan dan aset keuangan yang pada saat pengakuan awal ditetapkan untuk diukur pada nilai wajar melalui laporan laba rugi. Aset keuangan diklasifikasikan dalam kelompok dimiliki untuk diperdagangkan apabila aset keuangan tersebut diperoleh terutama untuk tujuan dijual kembali dalam waktu dekat.

Aset keuangan ditetapkan sebagai aset keuangan yang diukur pada nilai wajar melalui laporan laba rugi pada saat pengakuan awal jika memenuhi kriteria sebagai berikut:

- a) Penetapan tersebut mengeliminasi atau mengurangi secara signifikan ketidakkonsistenan pengukuran dan pengakuan yang dapat timbul dari pengukuran aset atau pengakuan keuntungan dan kerugian karena penggunaan dasar-dasar yang berbeda; atau
- b) Aset tersebut merupakan bagian dari kelompok aset keuangan, liabilitas keuangan, atau keduanya, yang dikelola dan kinerjanya dievaluasi berdasarkan nilai wajar, sesuai dengan manajemen risiko atau strategi investasi yang didokumentasikan; atau
- c) Instrumen keuangan tersebut memiliki derivatif melekat, kecuali jika derivatif melekat tersebut tidak memodifikasi secara signifikan arus kas, atau terlihat jelas dengan sedikit atau tanpa analisis, bahwa pemisahan derivatif melekat tidak dapat dilakukan.

Aset keuangan yang diukur pada nilai wajar melalui laporan laba rugi dicatat pada laporan posisi keuangan pada nilai wajarnya. Perubahan nilai wajar langsung diakui dalam laporan laba rugi dan penghasilan komprehensif lain dan bunga yang diperoleh dicatat sebagai pendapatan bunga.

Pada tanggal 31 Desember 2019, kategori ini meliputi portofolio efek dalam efek utang yang merupakan aset keuangan yang dimiliki untuk diperdagangkan.

(2) Pinjaman yang Diberikan dan Piutang

Pinjaman yang diberikan dan piutang adalah aset keuangan non-derivatif dengan pembayaran tetap atau telah ditentukan dan tidak mempunyai kuotasi di pasar aktif. Aset keuangan tersebut tidak dimaksudkan untuk dijual dalam waktu dekat dan tidak diklasifikasikan sebagai aset keuangan yang diukur pada nilai wajar melalui laporan laba rugi.

**REKSA DANA TERPROTEKSI BATAVIA PROTEKSI MAXIMA 6**  
**CATATAN ATAS LAPORAN KEUANGAN**  
**PADA TANGGAL 31 DESEMBER 2019 DAN**  
**UNTUK PERIODE SEJAK TANGGAL 23 AGUSTUS 2019 (TANGGAL EFEKTIF)**  
**SAMPAI DENGAN TANGGAL 31 DESEMBER 2019**  
(Disajikan dalam Rupiah, kecuali Jumlah Unit Penyertaan Beredar)

---

**2. IKHTISAR KEBIJAKAN AKUNTANSI DAN PELAPORAN KEUANGAN PENTING (lanjutan)**

**Instrumen Keuangan (lanjutan)**

a. Penentuan Nilai Wajar (lanjutan)

Aset Keuangan (lanjutan)

(2) Pinjaman yang Diberikan dan Piutang (lanjutan)

Setelah pengukuran awal, pinjaman yang diberikan dan piutang diukur pada biaya perolehan diamortisasi menggunakan metode suku bunga efektif, dikurangi cadangan kerugian penurunan nilai. Biaya perolehan diamortisasi tersebut memperhitungkan premi atau diskonto yang timbul pada saat perolehan serta imbalan dan biaya yang merupakan bagian integral dari suku bunga efektif. Amortisasi dicatat sebagai bagian dari pendapatan bunga dalam laporan laba rugi dan penghasilan komprehensif lain. Kerugian yang timbul akibat penurunan nilai diakui dalam laporan laba rugi dan penghasilan komprehensif lain.

Pada tanggal 31 Desember 2019, kategori ini meliputi portofolio efek dalam instrumen pasar uang (deposito berjangka), kas di bank dan piutang bunga.

Liabilitas Keuangan dan Instrumen Ekuitas

Liabilitas keuangan dan instrumen ekuitas Reksa Dana diklasifikasikan sesuai dengan substansi perjanjian kontraktual yang ditandatangani serta definisi liabilitas keuangan dan instrumen ekuitas. Kebijakan akuntansi yang diterapkan untuk liabilitas keuangan dan instrumen ekuitas tertentu diuraikan berikut ini.

Liabilitas Keuangan

Kategori ini merupakan liabilitas keuangan yang dimiliki tidak untuk diperdagangkan atau pada saat pengakuan awal tidak ditetapkan untuk diukur pada nilai wajar melalui laporan laba rugi.

Instrumen keuangan yang diterbitkan atau komponen dari instrumen keuangan tersebut, yang tidak diklasifikasikan sebagai liabilitas keuangan yang diukur pada nilai wajar melalui laporan laba rugi, diklasifikasikan sebagai liabilitas keuangan lain-lain, jika substansi perjanjian kontraktual mengharuskan Reksa Dana untuk menyerahkan kas atau aset keuangan lain kepada pemegang instrumen keuangan, atau jika liabilitas tersebut diselesaikan tidak melalui penukaran kas atau aset keuangan lain atau saham sendiri yang jumlahnya tetap atau telah ditetapkan.

Liabilitas Keuangan Lain-lain

Liabilitas keuangan lain-lain pada pengakuan awal diukur pada nilai wajar dan sesudah pengakuan awal diukur pada biaya perolehan diamortisasi, dengan memperhitungkan dampak amortisasi (akresi) berdasarkan suku bunga efektif atas premi, diskonto dan biaya transaksi yang dapat diatribusikan secara langsung.

Pada tanggal 31 Desember 2019, kategori ini meliputi utang lain-lain.

Instrumen Ekuitas

Instrumen ekuitas adalah setiap kontrak yang memberikan hak residual atas aset suatu entitas setelah dikurangi dengan seluruh liabilitasnya.

**REKSA DANA TERPROTEKSI BATAVIA PROTEKSI MAXIMA 6**  
**CATATAN ATAS LAPORAN KEUANGAN**  
**PADA TANGGAL 31 DESEMBER 2019 DAN**  
**UNTUK PERIODE SEJAK TANGGAL 23 AGUSTUS 2019 (TANGGAL EFEKTIF)**  
**SAMPAI DENGAN TANGGAL 31 DESEMBER 2019**  
(Disajikan dalam Rupiah, kecuali Jumlah Unit Penyertaan Beredar)

---

**2. IKHTISAR KEBIJAKAN AKUNTANSI DAN PELAPORAN KEUANGAN PENTING (lanjutan)**

**Instrumen Keuangan (lanjutan)**

a. Penentuan Nilai Wajar (lanjutan)

Liabilitas Keuangan dan Instrumen Ekuitas (lanjutan)

Instrumen Ekuitas (lanjutan)

Suatu instrumen keuangan yang mempunyai *figure* opsi jual, yang mencakup kewajiban kontraktual bagi penerbit untuk membeli kembali atau menebus instrumen dan menyerahkan kas atau aset keuangan lain pada saat eksekusi opsi jual, dan memenuhi definisi liabilitas keuangan diklasifikasikan sebagai instrumen ekuitas jika memiliki semua fitur berikut:

- (a) Memberikan hak kepada pemegangnya atas bagian pro-rata aset neto entitas;
- (b) Instrumen berada dalam kelompok instrumen yang merupakan sub-ordinat dari semua kelompok instrumen lain;
- (c) Seluruh instrumen keuangan dalam kelompok memiliki fitur yang identik;
- (d) Instrumen tidak termasuk kewajiban kontraktual untuk menyerahkan kas atau aset keuangan lain kepada entitas lain selain kewajiban untuk membeli kembali; dan
- (e) Jumlah arus kas yang diekspektasikan dihasilkan dari instrumen selama umur instrumen didasarkan secara substansial pada laba rugi penerbit.

b. Saling Hapus Instrumen Keuangan

Aset keuangan dan liabilitas keuangan saling hapus dan nilai netonya disajikan dalam laporan posisi keuangan jika, dan hanya jika, Reksa Dana saat ini memiliki hak yang berkekuatan hukum untuk melakukan saling hapus atas jumlah yang telah diakui tersebut dan berniat untuk menyelesaikan secara neto atau untuk merealisasikan aset dan menyelesaikan liabilitasnya secara simultan.

c. Penurunan Nilai Aset Keuangan

Pada setiap tanggal laporan posisi keuangan, Manajer Investasi menelaah apakah suatu aset keuangan atau kelompok aset keuangan yang dicatat pada biaya perolehan diamortisasi telah mengalami penurunan nilai.

Manajer Investasi pertama-tama menentukan apakah terdapat bukti objektif mengenai penurunan nilai atas aset keuangan yang signifikan secara individual, atau secara kolektif untuk aset keuangan yang jumlahnya tidak signifikan secara individual. Jika Manajer Investasi menentukan tidak terdapat bukti objektif mengenai penurunan nilai atas aset keuangan yang dinilai secara individual, baik aset keuangan tersebut signifikan atau tidak signifikan, maka aset tersebut dimasukkan ke dalam kelompok aset keuangan yang memiliki karakteristik risiko kredit yang sejenis dan menilai penurunan nilai kelompok tersebut secara kolektif. Aset yang penurunan nilainya dinilai secara individual, dan untuk itu kerugian penurunan nilai diakui atau tetap diakui, tidak termasuk dalam penilaian penurunan nilai secara kolektif.

Jika terdapat bukti objektif bahwa penurunan nilai telah terjadi atas aset dalam kategori pinjaman yang diberikan dan piutang, maka jumlah kerugian tersebut diukur sebagai selisih antara nilai tercatat aset dengan nilai kini estimasi arus kas masa depan (tidak termasuk kerugian kredit di masa depan yang belum terjadi) yang didiskonto menggunakan suku bunga efektif awal dari aset tersebut (yang merupakan suku bunga efektif yang dihitung pada saat pengakuan awal). Nilai tercatat aset tersebut langsung dikurangi dengan penurunan nilai yang terjadi atau menggunakan akun cadangan dan jumlah kerugian yang terjadi diakui dalam laporan laba rugi dan penghasilan komprehensif lain.



**REKSA DANA TERPROTEKSI BATAVIA PROTEKSI MAXIMA 6**  
**CATATAN ATAS LAPORAN KEUANGAN**  
**PADA TANGGAL 31 DESEMBER 2019 DAN**  
**UNTUK PERIODE SEJAK TANGGAL 23 AGUSTUS 2019 (TANGGAL EFEKTIF)**  
**SAMPAI DENGAN TANGGAL 31 DESEMBER 2019**  
(Disajikan dalam Rupiah, kecuali Jumlah Unit Penyertaan Beredar)

---

**2. IKHTISAR KEBIJAKAN AKUNTANSI DAN PELAPORAN KEUANGAN PENTING (lanjutan)**

**Instrumen Keuangan (lanjutan)**

c. Penurunan Nilai Aset Keuangan (lanjutan)

Jika, pada tahun berikutnya, jumlah kerugian penurunan nilai berkurang karena suatu peristiwa yang terjadi setelah penurunan nilai tersebut diakui, maka dilakukan penyesuaian atas cadangan kerugian penurunan nilai yang sebelumnya diakui. Pemulihan penurunan nilai selanjutnya diakui dalam laporan laba rugi dan penghasilan komprehensif lain, dengan ketentuan nilai tercatat aset setelah pemulihan penurunan nilai tidak melampaui biaya perolehan diamortisasi pada tanggal pemulihan tersebut.

d. Penghentian Pengakuan

Aset Keuangan

Aset keuangan (atau bagian dari aset keuangan atau kelompok aset keuangan serupa) dihentikan pengakuannya jika:

- a) Hak kontraktual atas arus kas yang berasal dari aset keuangan tersebut berakhir;
- b) Reksa Dana tetap memiliki hak untuk menerima arus kas dari aset keuangan tersebut, namun juga menanggung kewajiban kontraktual untuk membayar kepada pihak ketiga atas arus kas yang diterima tersebut secara penuh tanpa adanya penundaan yang signifikan berdasarkan suatu kesepakatan; atau
- c) Reksa Dana telah mentransfer haknya untuk menerima arus kas dari aset keuangan dan (i) telah mentransfer secara substansial seluruh risiko dan manfaat atas aset keuangan, atau (ii) secara substansial tidak mentransfer atau tidak memiliki seluruh risiko dan manfaat atas aset keuangan, namun telah mentransfer pengendalian atas aset keuangan tersebut.

Ketika Reksa Dana telah mentransfer hak untuk menerima arus kas dari suatu aset keuangan atau telah menjadi pihak dalam suatu kesepakatan, dan secara substansial tidak mentransfer dan tidak memiliki seluruh risiko dan manfaat atas aset keuangan dan masih memiliki pengendalian atas aset tersebut, maka aset keuangan diakui sebesar keterlibatan berkelanjutan dengan aset keuangan tersebut. Keterlibatan berkelanjutan dalam bentuk pemberian jaminan atas aset yang ditransfer diukur berdasarkan jumlah terendah antara nilai aset yang ditransfer dengan nilai maksimal dari pembayaran yang diterima yang mungkin harus dibayar kembali oleh Reksa Dana.

Liabilitas Keuangan

Liabilitas keuangan dihentikan pengakuannya jika liabilitas keuangan tersebut berakhir, dibatalkan, atau telah kadaluarsa. Jika liabilitas keuangan tertentu digantikan dengan liabilitas keuangan lain dari pemberi pinjaman yang sama namun dengan persyaratan yang berbeda secara substansial, atau terdapat modifikasi secara substansial atas ketentuan liabilitas keuangan yang ada saat ini, maka pertukaran atau modifikasi tersebut dianggap sebagai penghentian pengakuan liabilitas keuangan awal. Pengakuan timbulnya liabilitas keuangan baru serta selisih antara nilai tercatat liabilitas keuangan awal dengan yang baru diakui dalam laporan laba rugi dan penghasilan komprehensif lain.

**Pengakuan Pendapatan dan Beban**

Pendapatan diakui apabila besar kemungkinan manfaat ekonomis akan mengalir ke Reksa Dana dan pendapatan tersebut dapat diukur secara andal. Kriteria pengakuan tersebut harus dipenuhi sebelum pendapatan diakui.

Pendapatan bunga diakui berdasarkan proporsi waktu dalam laporan laba rugi dan penghasilan komprehensif lain, termasuk pendapatan bunga dari rekening giro, instrumen pasar uang dan efek utang yang diukur pada nilai wajar melalui laporan laba rugi.

**REKSA DANA TERPROTEKSI BATAVIA PROTEKSI MAXIMA 6**  
**CATATAN ATAS LAPORAN KEUANGAN**  
**PADA TANGGAL 31 DESEMBER 2019 DAN**  
**UNTUK PERIODE SEJAK TANGGAL 23 AGUSTUS 2019 (TANGGAL EFEKTIF)**  
**SAMPAI DENGAN TANGGAL 31 DESEMBER 2019**  
(Disajikan dalam Rupiah, kecuali Jumlah Unit Penyertaan Beredar)

---

## **2. IKHTISAR KEBIJAKAN AKUNTANSI DAN PELAPORAN KEUANGAN PENTING (lanjutan)**

### **Pengakuan Pendapatan dan Beban (lanjutan)**

Keuntungan atau kerugian neto atas portofolio efek terdiri dari keuntungan atau kerugian investasi yang belum direalisasi akibat kenaikan atau penurunan harga pasar (nilai wajar) serta keuntungan atau kerugian investasi yang telah direalisasi. Keuntungan dan kerugian yang telah direalisasi neto atas penjualan portofolio efek dihitung berdasarkan harga pokok yang menggunakan metode rata-rata tertimbang.

Beban investasi diakui secara akrual dan harian.

### **Pajak Penghasilan**

Reksa Dana berbentuk Kontrak Investasi Kolektif adalah subjek pajak yang diperlakukan sebagai persekutuan, kongsi, atau firma. Objek pajak penghasilan Reksa Dana diatur dalam Surat Edaran Direktorat Jendral Pajak No. SE-18/PJ.42/1996 tanggal 30 April 1996 tentang Pajak Penghasilan atas Usaha Reksa Dana, serta ketentuan pajak yang berlaku. Objek pajak penghasilan terbatas hanya pada penghasilan yang diterima oleh Reksa Dana, sedangkan pembelian kembali (pelunasan) unit penyertaan dan pembagian laba (pembagian uang tunai) yang dibayarkan Reksa Dana kepada pemegang unit bukan merupakan objek pajak penghasilan.

#### Pajak Penghasilan Final

Sesuai dengan peraturan perundangan perpajakan, pendapatan yang telah dikenakan pajak penghasilan final tidak lagi dilaporkan sebagai pendapatan kena pajak, dan semua beban sehubungan dengan pendapatan yang telah dikenakan pajak penghasilan final tidak boleh dikurangkan. Dilain pihak, baik pendapatan maupun beban tersebut dipakai dalam penghitungan laba rugi menurut akuntansi. Oleh karena itu, tidak terdapat perbedaan temporer sehingga tidak diakui adanya aset atau liabilitas pajak tangguhan.

Apabila nilai tercatat aset atau liabilitas yang berhubungan dengan pajak penghasilan final berbeda dari dasar pengenaan pajaknya, maka perbedaan tersebut tidak diakui sebagai aset atau liabilitas pajak tangguhan.

Beban pajak atas pendapatan yang dikenakan pajak penghasilan final diakui secara proporsional dengan jumlah pendapatan menurut akuntansi yang diakui pada tahun berjalan.

Selisih antara jumlah pajak penghasilan final terutang dengan jumlah yang dibebankan sebagai beban investasi - beban pajak penghasilan final pada laporan laba rugi dan penghasilan komprehensif lain diakui sebagai pajak dibayar di muka atau utang pajak.

### **Informasi Segmen**

Bentuk pelaporan segmen adalah segmen berdasarkan investasi Reksa Dana. Segmen investasi adalah komponen investasi Reksa Dana yang dapat dibedakan berdasarkan jenis portofolio efek dan komponen itu memiliki risiko dan imbalan yang berbeda dengan risiko dan imbalan segmen lain.

### **Peristiwa Setelah Periode Pelaporan**

Peristiwa yang terjadi setelah periode pelaporan yang menyediakan tambahan informasi mengenai posisi keuangan Reksa Dana pada tanggal laporan posisi keuangan (peristiwa penyesuaian), jika ada, telah tercermin dalam laporan keuangan. Peristiwa yang terjadi setelah periode pelaporan yang tidak memerlukan penyesuaian (peristiwa non-penyesuaian), apabila jumlahnya material, telah diungkapkan dalam laporan keuangan.

**REKSA DANA TERPROTEKSI BATAVIA PROTEKSI MAXIMA 6**  
**CATATAN ATAS LAPORAN KEUANGAN**  
**PADA TANGGAL 31 DESEMBER 2019 DAN**  
**UNTUK PERIODE SEJAK TANGGAL 23 AGUSTUS 2019 (TANGGAL EFEKTIF)**  
**SAMPAI DENGAN TANGGAL 31 DESEMBER 2019**  
(Disajikan dalam Rupiah, kecuali Jumlah Unit Penyertaan Beredar)

---

### **3. PENGGUNAAN PERTIMBANGAN, ESTIMASI DAN ASUMSI MANAJER INVESTASI**

Dalam penerapan kebijakan akuntansi Reksa Dana, seperti yang diungkapkan dalam Catatan 2 atas laporan keuangan, Manajer Investasi harus membuat pertimbangan, estimasi dan asumsi atas nilai tercatat aset dan liabilitas yang tidak tersedia oleh sumber-sumber lain. Estimasi dan asumsi berdasarkan pada pengalaman historis dan faktor lain yang dipertimbangkan relevan.

Manajer Investasi berkeyakinan bahwa pengungkapan berikut telah mencakup ikhtisar pertimbangan, estimasi dan asumsi signifikan yang dibuat oleh Manajer Investasi, yang berdampak terhadap jumlah-jumlah yang dilaporkan serta pengungkapan dalam laporan keuangan.

#### **Pertimbangan**

Pertimbangan berikut dibuat oleh Manajer Investasi dalam proses implementasi kebijakan akuntansi Reksa Dana yang memiliki dampak yang paling signifikan terhadap jumlah-jumlah yang diakui dalam laporan keuangan:

#### Mata Uang Fungsional

Mata uang fungsional Reksa Dana adalah mata uang lingkungan ekonomi utama dimana Reksa Dana beroperasi. Mata uang tersebut, antara lain adalah yang paling memengaruhi nilai portofolio efek dan unit penyertaan, mata uang dari negara yang kekuatan persaingan dan peraturannya sebagian besar menentukan nilai portofolio efek dan unit penyertaan, dan merupakan mata uang yang mana dana dari aktivitas pendanaan dihasilkan.

#### Klasifikasi Instrumen Keuangan

Reksa Dana menentukan klasifikasi aset dan liabilitas tertentu sebagai aset keuangan dan liabilitas keuangan dengan pertimbangan apakah aset dan liabilitas tersebut memenuhi definisi yang ditetapkan dalam PSAK No. 55. Dengan demikian, aset keuangan dan liabilitas keuangan dicatat sesuai dengan kebijakan akuntansi Reksa Dana seperti yang diungkapkan dalam Catatan 2.

#### Cadangan Kerugian Penurunan Nilai Aset Keuangan

Cadangan kerugian penurunan nilai dipelihara pada jumlah yang menurut Manajer Investasi adalah memadai untuk menutup kemungkinan tidak tertagihnya aset keuangan. Pada setiap tanggal laporan posisi keuangan, Reksa Dana secara spesifik menelaah apakah telah terdapat bukti objektif bahwa suatu aset keuangan telah mengalami penurunan nilai (tidak tertagih).

Jumlah cadangan yang dibentuk adalah berdasarkan pengalaman penagihan masa lalu dan faktor-faktor lainnya yang mungkin memengaruhi kolektibilitas, antara lain kemungkinan kesulitan likuiditas atau kesulitan keuangan yang signifikan yang dialami oleh debitur atau penundaan pembayaran yang signifikan.

Jika terdapat bukti objektif penurunan nilai, maka saat dan besaran jumlah yang dapat ditagih diestimasi berdasarkan pengalaman kerugian masa lalu. Cadangan kerugian penurunan nilai dibentuk atas akun-akun yang diidentifikasi secara spesifik telah mengalami penurunan nilai. Akun pinjaman yang diberikan dan piutang dihapusbukukan berdasarkan keputusan Manajer Investasi bahwa aset keuangan tersebut tidak dapat ditagih atau direalisasi meskipun segala cara dan tindakan telah dilaksanakan. Suatu evaluasi atas piutang yang bertujuan untuk mengidentifikasi jumlah cadangan yang harus dibentuk, dilakukan secara berkala sepanjang tahun. Oleh karena itu, saat dan besaran jumlah cadangan kerugian penurunan nilai yang tercatat pada setiap periode dapat berbeda tergantung pada pertimbangan dan estimasi yang digunakan.

Nilai tercatat pinjaman yang diberikan dan piutang diungkapkan pada Catatan 17.

**REKSA DANA TERPROTEKSI BATAVIA PROTEKSI MAXIMA 6**  
**CATATAN ATAS LAPORAN KEUANGAN**  
**PADA TANGGAL 31 DESEMBER 2019 DAN**  
**UNTUK PERIODE SEJAK TANGGAL 23 AGUSTUS 2019 (TANGGAL EFEKTIF)**  
**SAMPAI DENGAN TANGGAL 31 DESEMBER 2019**  
 (Disajikan dalam Rupiah, kecuali Jumlah Unit Penyertaan Beredar)

**3. PENGGUNAAN PERTIMBANGAN, ESTIMASI DAN ASUMSI MANAJER INVESTASI (lanjutan)**

**Pertimbangan (lanjutan)**

Pajak Penghasilan

Pertimbangan yang signifikan dibutuhkan untuk menentukan jumlah pajak penghasilan. Terdapat banyak transaksi dan perhitungan yang mengakibatkan ketidakpastian penentuan jumlah pajak penghasilan.

**Estimasi dan Asumsi**

Asumsi utama mengenai masa depan dan sumber utama lain dalam mengestimasi ketidakpastian pada tanggal pelaporan yang mempunyai risiko signifikan yang dapat menyebabkan penyesuaian material terhadap nilai tercatat aset dan liabilitas dalam periode selanjutnya diungkapkan di bawah ini. Manajer Investasi mendasarkan asumsi dan estimasi pada parameter yang tersedia saat laporan keuangan disusun. Keadaan dan asumsi yang ada tentang perkembangan masa depan dapat berubah karena perubahan kondisi pasar yang timbul di luar kendali Manajer Investasi. Perubahan tersebut tercermin dalam asumsi ketika terjadi.

Nilai Wajar Instrumen Keuangan

Standar Akuntansi Keuangan di Indonesia mensyaratkan pengukuran aset keuangan dan liabilitas keuangan tertentu pada nilai wajarnya, dan penyajian ini mengharuskan penggunaan estimasi. Komponen pengukuran nilai wajar yang signifikan ditentukan berdasarkan bukti objektif yang dapat diverifikasi (seperti nilai tukar dan suku bunga), sedangkan saat dan besaran perubahan nilai wajar dapat menjadi berbeda karena penggunaan metode penilaian yang berbeda.

Nilai wajar aset keuangan dan liabilitas keuangan diungkapkan pada Catatan 17.

**4. PORTOFOLIO EFEK**

Rincian portofolio efek pada tanggal 31 Desember 2019 adalah:

**Instrumen Pasar Uang**

2019				
Jenis efek	Nilai nominal	Tingkat bunga per tahun (%)	Tanggal jatuh tempo	Persentase terhadap jumlah portofolio efek (%)
<b>Deposito berjangka</b>				
PT Bank Bukopin Tbk	3.200.000.000	5,50	6-Jan-20	1,89
PT Bank Bukopin Tbk	650.000.000	7,75	23-Jan-20	0,38
PT Bank Tabungan Negara (Persero) Tbk	600.000.000	7,50	9-Jan-20	0,35
PT Bank Bukopin Tbk	150.000.000	7,75	6-Jan-20	0,09
<b>Jumlah</b>	<b>4.600.000.000</b>			<b>2,71</b>

**REKSA DANA TERPROTEKSI BATAVIA PROTEKSI MAXIMA 6**  
**CATATAN ATAS LAPORAN KEUANGAN**  
**PADA TANGGAL 31 DESEMBER 2019 DAN**  
**UNTUK PERIODE SEJAK TANGGAL 23 AGUSTUS 2019 (TANGGAL EFEKTIF)**  
**SAMPAI DENGAN TANGGAL 31 DESEMBER 2019**  
(Disajikan dalam Rupiah, kecuali Jumlah Unit Penyertaan Beredar)

**4. PORTOFOLIO EFEK (lanjutan)**

**Efek Utang**

2019						
Jenis efek	Peringkat	Nilai nominal	Nilai wajar	Tingkat bunga per tahun (%)	Tanggal jatuh tempo	Persentase terhadap jumlah portofolio efek (%)
<b>Efek Utang</b>						
Obligasi Bekelanjutan III PNM Tahap I Tahun 2019 Seri A	idA	145.000.000.000	146.404.615.000	9,50	28-Mei-22	86,15
Obligasi PLN VIII Tahun 2006 Seri B	idAAA	17.250.000.000	18.940.741.500	13,75	21-Jun-21	11,14
<b>Jumlah</b>		<b><u>162.250.000.000</u></b>	<b><u>165.345.356.500</u></b>			<b><u>97,29</u></b>

Obligasi yang dimiliki Reksa Dana berjangka waktu sampai dengan 3 tahun. Sehubungan dengan aktivitas perdagangan obligasi di bursa tidak likuid dan dianggap tidak mencerminkan harga pasar wajar pada saat itu, maka nilai wajar obligasi ditentukan berdasarkan pertimbangan terbaik Manajer Investasi dengan mengacu pada Surat Keputusan Ketua Otoritas Jasa Keuangan (OJK) mengenai "Nilai Pasar Wajar dari Efek dalam Portofolio Reksa Dana". Nilai realisasi dari obligasi tersebut dapat berbeda secara signifikan dengan nilai wajar obligasi pada tanggal 31 Desember 2019.

Untuk periode sejak tanggal 23 Agustus 2019 (Tanggal Efektif) sampai dengan tanggal 31 Desember 2019, keuntungan investasi yang belum direalisasi akibat dari perubahan nilai wajar investasi adalah sebesar Rp1.406.656.500 dicatat pada laporan laba rugi dan penghasilan komprehensif lain.

Ikhtisar pembelian efek utang untuk periode sejak tanggal 23 Agustus 2019 (Tanggal Efektif) sampai dengan tanggal 31 Desember 2019 adalah sebesar Rp163.938.700.000 (dengan nilai nominal Rp162.250.000.000).

**5. KAS DI BANK**

Akun ini merupakan saldo kas berupa rekening giro yang ditempatkan pada PT Bank Mandiri (Persero) Tbk (Bank Kustodian) adalah sebesar Rp109.151.821 pada tanggal 31 Desember 2019.

**6. PIUTANG BUNGA**

Akun ini terdiri dari:

	2019
Efek utang	1.219.554.253
Instrumen pasar uang	4.075.890
<b>Jumlah</b>	<b><u>1.223.630.143</u></b>

Berdasarkan hasil penelaahan terhadap keadaan masing-masing akun piutang bunga pada akhir periode, Manajer Investasi berkeyakinan bahwa seluruh piutang tersebut dapat tertagih, sehingga tidak diperlukan penyisihan kerugian penurunan nilai atas piutang bunga.

**REKSA DANA TERPROTEKSI BATAVIA PROTEKSI MAXIMA 6**  
**CATATAN ATAS LAPORAN KEUANGAN**  
**PADA TANGGAL 31 DESEMBER 2019 DAN**  
**UNTUK PERIODE SEJAK TANGGAL 23 AGUSTUS 2019 (TANGGAL EFEKTIF)**  
**SAMPAI DENGAN TANGGAL 31 DESEMBER 2019**  
 (Disajikan dalam Rupiah, kecuali Jumlah Unit Penyertaan Beredar)

**7. PERPAJAKAN**

**a. Pajak Kini**

Beban pajak penghasilan kini merupakan beban pajak atas keuntungan dari penjualan efek utang. Reksa Dana dalam aktivitasnya dapat menghasilkan keuntungan maupun kerugian atas penjualan efek utang. Ketika terdapat keuntungan, Reksa Dana dikenakan beban pajak penghasilan atas keuntungan tersebut. Ketika terdapat kerugian, Reksa Dana dapat mengkompensasikan kerugian tersebut ke beban pajak penghasilan final atas pendapatan bunga efek utang.

Untuk periode sejak tanggal 23 Agustus 2019 (Tanggal Efektif) sampai dengan tanggal 31 Desember 2019, tidak terdapat beban pajak kini dari keuntungan yang telah direalisasi dari efek utang.

Rekonsiliasi antara kenaikan aset neto yang dapat diatribusikan kepada pemegang unit penyertaan dari aktivitas operasi sebelum beban pajak penghasilan menurut laporan laba rugi dan penghasilan komprehensif lain dengan kenaikan aset neto dari aktivitas operasi kena pajak untuk periode sejak tanggal 23 Agustus 2019 (Tanggal Efektif) sampai dengan tanggal 31 Desember 2019 adalah sebagai berikut:

	<b>2019</b>
Kenaikan aset neto yang dapat diatribusikan kepada pemegang unit penyertaan dari aktivitas operasi sebelum beban pajak penghasilan menurut laporan laba rugi dan penghasilan komprehensif lain	260.151.572
Perbedaan tetap:	
Penghasilan/transaksi yang tidak termasuk objek pajak dan/atau yang telah dikenakan pajak bersifat final:	
Pendapatan bunga:	
Efek utang	(3.707.190.972)
Instrumen pasar uang	(110.556.781)
Rekening giro	(316.413)
Keuntungan investasi yang belum direalisasi	(1.406.656.500)
Beban untuk mendapatkan, menagih dan memelihara penghasilan/transaksi yang tidak termasuk objek pajak dan/atau yang telah dikenakan pajak bersifat final	4.964.569.094
<b>Kenaikan aset neto yang dapat diatribusikan kepada pemegang unit penyertaan dari aktivitas operasi kena pajak</b>	<b>-</b>

Perhitungan pajak penghasilan badan untuk periode sejak tanggal 23 Agustus 2019 (Tanggal Efektif) sampai dengan tanggal 31 Desember 2019 adalah suatu perhitungan sementara yang dibuat untuk maksud akuntansi dan kemungkinan dapat berubah pada saat Reksa Dana menyampaikan Surat Pemberitahuan Tahunan (SPT) pajaknya.

Perhitungan pajak penghasilan badan tahun 2019 akan dilaporkan selambat-lambatnya tanggal 30 April 2020.

**REKSA DANA TERPROTEKSI BATAVIA PROTEKSI MAXIMA 6**  
**CATATAN ATAS LAPORAN KEUANGAN**  
**PADA TANGGAL 31 DESEMBER 2019 DAN**  
**UNTUK PERIODE SEJAK TANGGAL 23 AGUSTUS 2019 (TANGGAL EFEKTIF)**  
**SAMPAI DENGAN TANGGAL 31 DESEMBER 2019**  
(Disajikan dalam Rupiah, kecuali Jumlah Unit Penyertaan Beredar)

---

**7. PERPAJAKAN (lanjutan)**

**b. Pajak Penghasilan Final**

Berdasarkan Peraturan Pemerintah No. 100 Tahun 2013 tanggal 31 Desember 2013 tentang perubahan atas Peraturan Pemerintah No. 16 Tahun 2009 dan peraturan pelaksanaannya, bunga dan/atau diskonto dari obligasi yang diterima dan/atau diperoleh wajib pajak Reksa Dana yang terdaftar pada OJK dikenakan dengan tarif sebagai berikut:

1. 5% untuk tahun 2014 sampai dengan tahun 2020
2. 10% untuk tahun 2021 dan seterusnya.

Untuk periode sejak tanggal 23 Agustus 2019 (Tanggal Efektif) sampai dengan tanggal 31 Desember 2019, beban pajak atas bunga dan/atau diskonto dari efek utang, instrumen pasar uang (deposito berjangka) dan rekening giro tersebut adalah sebesar Rp207.534.188 disajikan sebagai "Beban Investasi - Beban Pajak Penghasilan Final" pada laporan laba rugi dan penghasilan komprehensif lain.

**c. Pajak Tangguhan**

Pada tanggal 31 Desember 2019, Reksa Dana tidak mempunyai perbedaan temporer yang berdampak terhadap pengakuan aset dan liabilitas pajak tangguhan karena penghasilan dari portofolio efek Reksa Dana telah dikenakan pajak penghasilan final atau bukan merupakan objek pajak.

**d. Administrasi**

Berdasarkan peraturan perpajakan di Indonesia, Reksa Dana menghitung, melaporkan dan menyeter pajak terutang berdasarkan perhitungan sendiri (*self-assessment*). Direktorat Jenderal Pajak dapat menghitung dan mengubah liabilitas pajak tersebut dalam jangka waktu tertentu sesuai dengan peraturan yang berlaku.

**8. UTANG LAIN-LAIN**

Akun ini terdiri dari:

	<b>2019</b>
Jasa kustodian (Catatan 12)	11.506.892
Lain-lain	6.480.000
<b>Jumlah</b>	<b>17.986.892</b>

**9. UNIT PENYERTAAN BEREDAR**

Pada tanggal 31 Desember 2019, seluruh unit penyertaan beredar yaitu sebanyak 171.000.000,0000 unit penyertaan dimiliki oleh pemodal pihak ketiga.

**REKSA DANA TERPROTEKSI BATAVIA PROTEKSI MAXIMA 6**  
**CATATAN ATAS LAPORAN KEUANGAN**  
**PADA TANGGAL 31 DESEMBER 2019 DAN**  
**UNTUK PERIODE SEJAK TANGGAL 23 AGUSTUS 2019 (TANGGAL EFEKTIF)**  
**SAMPAI DENGAN TANGGAL 31 DESEMBER 2019**  
(Disajikan dalam Rupiah, kecuali Jumlah Unit Penyertaan Beredar)

---

**10. PENDAPATAN BUNGA**

Akun ini merupakan pendapatan bunga atas:

	<b>2019</b>
Efek utang	3.707.190.972
Instrumen pasar uang	110.556.781
Rekening giro	316.413
<b>Jumlah</b>	<b>3.818.064.166</b>

**11. BEBAN PENGELOLAAN INVESTASI**

Beban ini merupakan imbalan kepada PT Batavia Prosperindo Aset Manajemen sebagai Manajer Investasi sebesar maksimum 5% per tahun dari nilai aset neto yang dihitung secara harian berdasarkan 365 hari dalam setahunnya dan dibayarkan di muka pada saat awal tahun pertama dan/atau dibayarkan setiap bulan untuk tahun-tahun berikutnya dan atas beban tersebut dikenakan Pajak Pertambahan Nilai (PPN) sebesar 10%. Pemberian imbalan tersebut diatur berdasarkan Kontrak Investasi Kolektif antara Manajer Investasi dan Bank Kustodian.

Beban pengelolaan investasi yang telah dibebankan untuk periode sejak tanggal 23 Agustus 2019 (Tanggal Efektif) sampai dengan tanggal 31 Desember 2019 adalah sebesar Rp4.275.000.000 (Catatan 15).

**12. BEBAN KUSTODIAN**

Beban ini merupakan imbalan atas jasa penanganan transaksi investasi, penitipan kekayaan dan administrasi yang berkaitan dengan kekayaan Reksa Dana, pencatatan transaksi penjualan dan pembelian kembali unit penyertaan serta biaya yang berkaitan dengan akun pemegang unit penyertaan kepada PT Bank Mandiri (Persero) Tbk sebagai Bank Kustodian sebesar maksimum 0,15% per tahun selama periode investasi dari nilai aset neto yang dihitung secara harian berdasarkan 365 hari dalam setahunnya dan dibayarkan setiap bulan dan atas beban tersebut dikenakan Pajak Pertambahan Nilai (PPN) sebesar 10%. Pemberian imbalan tersebut diatur berdasarkan Kontrak Investasi Kolektif antara Manajer Investasi dan Bank Kustodian. Beban kustodian yang belum dibayar dibukukan pada akun "Utang lain-lain" (Catatan 8).

Beban kustodian yang telah dibebankan untuk periode sejak tanggal 23 Agustus 2019 (Tanggal Efektif) sampai dengan tanggal 31 Desember 2019 adalah sebesar Rp28.809.135.

**13. BEBAN LAIN-LAIN**

Beban ini merupakan biaya atas imbalan jasa audit dan biaya operasional lainnya. Beban lain-lain yang telah dibebankan untuk periode sejak tanggal 23 Agustus 2019 (Tanggal Efektif) sampai dengan tanggal 31 Desember 2019 adalah sebesar Rp453.225.771.



**REKSA DANA TERPROTEKSI BATAVIA PROTEKSI MAXIMA 6**  
**CATATAN ATAS LAPORAN KEUANGAN**  
**PADA TANGGAL 31 DESEMBER 2019 DAN**  
**UNTUK PERIODE SEJAK TANGGAL 23 AGUSTUS 2019 (TANGGAL EFEKTIF)**  
**SAMPAI DENGAN TANGGAL 31 DESEMBER 2019**  
 (Disajikan dalam Rupiah, kecuali Jumlah Unit Penyertaan Beredar)

**14. SIFAT DAN TRANSAKSI DENGAN PIHAK BERELASI**

**Sifat dengan Pihak Berelasi**

PT Batavia Prosperindo Aset Manajemen adalah Manajer Investasi Reksa Dana.

**Transaksi dengan Pihak Berelasi**

Dalam kegiatan usahanya, Reksa Dana melakukan transaksi tertentu dengan pihak berelasi. Transaksi-transaksi dengan pihak berelasi dilakukan dengan persyaratan dan kondisi normal sebagaimana halnya bila dilakukan dengan pihak ketiga. Saldo dalam laporan laba rugi dan penghasilan komprehensif lain yang timbul dari transaksi dengan pihak berelasi tersebut dijelaskan dalam akun "Beban pengelolaan investasi" (Catatan 11).

Transaksi Reksa Dana yang signifikan dengan pihak berelasi tersebut adalah sebagai berikut:

	<b>2019</b>
	<b>Manajer Investasi</b>
<b>Laporan Laba Rugi dan Penghasilan Komprehensif Lain</b>	
Beban pengelolaan investasi	4.275.000.000

**15. INFORMASI SEGMENT USAHA**

Segmen usaha Reksa Dana dibagi berdasarkan jenis portofolio efek yakni instrumen pasar uang dan efek utang. Klasifikasi tersebut menjadi dasar pelaporan informasi segmen Reksa Dana:

- a. Instrumen pasar uang, termasuk transaksi-transaksi serta saldo atas deposito berjangka;
- b. Efek utang, termasuk transaksi-transaksi serta saldo atas Surat Utang Negara dan obligasi korporasi; dan
- c. Lain-lain, termasuk transaksi-transaksi serta saldo atas komponen yang tidak dapat dialokasikan ke segmen a dan b.

**Laporan Laba Rugi dan Penghasilan Komprehensif Lain**

	<b>2019</b>			
	<b>Instrumen pasar uang</b>	<b>Efek utang</b>	<b>Lain-lain</b>	<b>Jumlah</b>
<b>Pendapatan Investasi</b>				
Pendapatan bunga	110.556.781	3.707.190.972	316.413	3.818.064.166
Beban investasi	(143.755.252)	(4.820.402.415)	(411.427)	(4.964.569.094)
<b>Kerugian Investasi Neto</b>	<b>(33.198.471)</b>	<b>(1.113.211.443)</b>	<b>(95.014)</b>	<b>(1.146.504.928)</b>
Keuntungan investasi yang belum direalisasi	-	1.406.656.500	-	1.406.656.500
<b>Kenaikan aset neto yang dapat diatribusikan kepada pemegang unit penyertaan dari aktivitas operasi sebelum beban pajak penghasilan</b>	<b>(33.198.471)</b>	<b>293.445.057</b>	<b>(95.014)</b>	<b>260.151.572</b>
Pajak penghasilan				-
<b>Kenaikan aset neto yang dapat diatribusikan kepada pemegang unit penyertaan dari aktivitas operasi</b>				<b>260.151.572</b>

**REKSA DANA TERPROTEKSI BATAVIA PROTEKSI MAXIMA 6**  
**CATATAN ATAS LAPORAN KEUANGAN**  
**PADA TANGGAL 31 DESEMBER 2019 DAN**  
**UNTUK PERIODE SEJAK TANGGAL 23 AGUSTUS 2019 (TANGGAL EFEKTIF)**  
**SAMPAI DENGAN TANGGAL 31 DESEMBER 2019**  
(Disajikan dalam Rupiah, kecuali Jumlah Unit Penyertaan Beredar)

**15. INFORMASI SEGMENT USAHA (lanjutan)**

**Laporan Posisi Keuangan**

	2019			Jumlah
	Instrumen pasar uang	Efek utang	Lain-lain	
<b>Aset</b>				
Aset segmen	4.604.075.890	166.564.910.753	-	171.168.986.643
Aset yang tidak dialokasikan	-	-	109.151.821	109.151.821
<b>Jumlah Aset</b>	<b>4.604.075.890</b>	<b>166.564.910.753</b>	<b>109.151.821</b>	<b>171.278.138.464</b>
<b>Liabilitas</b>				
Liabilitas segmen	-	-	-	-
Liabilitas yang tidak dialokasikan	-	-	17.986.892	17.986.892
<b>Jumlah Liabilitas</b>	<b>-</b>	<b>-</b>	<b>17.986.892</b>	<b>17.986.892</b>

**16. IKHTISAR RASIO KEUANGAN**

Berikut ini adalah tabel ikhtisar rasio keuangan Reksa Dana untuk periode sejak tanggal 23 Agustus 2019 (Tanggal Efektif) sampai dengan tanggal 31 Desember 2019:

	2019
Hasil investasi	0,15%
Hasil investasi setelah memperhitungkan beban pemasaran	0,15%
Beban investasi	2,90%
Perputaran portofolio	1:0,96
Persentase kenaikan aset neto yang dapat diatribusikan kepada pemegang unit kena pajak	-

“Hasil Investasi Setelah Memperhitungkan Beban Pemasaran” di atas dihitung berdasarkan Keputusan Ketua Otoritas Jasa Keuangan (OJK) No. KEP-516/BL/2012 tanggal 21 September 2012, Peraturan No. IV.C.3 yang telah diubah dengan Salinan Peraturan OJK No. 47/POJK.04/2015 tanggal 23 Desember 2015 tentang “Pedoman Pengumuman Harian Nilai Aset Neto Reksa Dana Terbuka”.

Tujuan informasi ini adalah semata-mata untuk membantu memahami kinerja masa lalu dari Reksa Dana. Informasi ini seharusnya tidak dipertimbangkan sebagai indikasi bahwa kinerja masa depan akan sama dengan kinerja masa lalu.

Sesuai dengan Keputusan Ketua OJK No. KEP-99/PM/1996 “Informasi Dalam Ikhtisar Keuangan Singkat Reksa Dana”, ikhtisar rasio keuangan di atas dihitung sebagai berikut:

- Jumlah hasil investasi adalah perbandingan antara besarnya kenaikan nilai aset neto per unit penyertaan dalam satu tahun dengan nilai aset neto per unit penyertaan pada awal tahun;
- Hasil investasi setelah memperhitungkan beban pemasaran adalah perbandingan antara besarnya kenaikan nilai aset neto per unit penyertaan dalam satu tahun dengan nilai aset neto per unit penyertaan pada awal tahun setelah memperhitungkan beban pemasaran maksimum dan beban pelunasan maksimum, sesuai dengan prospektus, yang dibayar oleh pemegang unit penyertaan;

**REKSA DANA TERPROTEKSI BATAVIA PROTEKSI MAXIMA 6**  
**CATATAN ATAS LAPORAN KEUANGAN**  
**PADA TANGGAL 31 DESEMBER 2019 DAN**  
**UNTUK PERIODE SEJAK TANGGAL 23 AGUSTUS 2019 (TANGGAL EFEKTIF)**  
**SAMPAI DENGAN TANGGAL 31 DESEMBER 2019**  
 (Disajikan dalam Rupiah, kecuali Jumlah Unit Penyertaan Beredar)

**16. IKHTISAR RASIO KEUANGAN (lanjutan)**

Sesuai dengan Keputusan Ketua OJK No. KEP-99/PM/1996 “Informasi Dalam Ikhtisar Keuangan Singkat Reksa Dana”, ikhtisar rasio keuangan di atas dihitung sebagai berikut: (lanjutan)

- Beban investasi adalah perbandingan antara beban investasi dalam satu tahun dengan rata-rata nilai aset neto dalam satu tahun. Termasuk dalam beban investasi adalah beban pengelolaan investasi, beban kustodian, beban pajak penghasilan final dan beban lain-lain;
- Perputaran portofolio adalah perbandingan nilai pembelian atau penjualan portofolio dalam satu tahun mana yang lebih rendah dengan rata-rata nilai aset neto dalam satu tahun; dan
- Persentase kenaikan aset neto yang dapat diatribusikan kepada pemegang unit kena pajak dihitung dengan membagi penghasilan selama satu tahun yang mungkin dikenakan pajak pada pemegang unit penyertaan dengan pendapatan operasi neto tidak termasuk beban pajak lainnya yang dicatat pada beban lain-lain.

**17. NILAI WAJAR INSTRUMEN KEUANGAN**

Tabel di bawah ini menyajikan perbandingan atas nilai tercatat dengan nilai wajar dari instrumen keuangan Reksa Dana yang tercatat dalam laporan keuangan.

	2019	
	Nilai tercatat	Nilai wajar
<b>ASET KEUANGAN</b>		
<u>Aset keuangan yang diukur pada nilai wajar melalui laporan laba rugi</u>		
Portofolio efek		
Efek utang	165.345.356.500	165.345.356.500
<u>Pinjaman yang diberikan dan piutang</u>		
Portofolio efek		
Instrumen pasar uang	4.600.000.000	4.600.000.000
Kas di bank	109.151.821	109.151.821
Piutang bunga	1.223.630.143	1.223.630.143
<b>Jumlah aset keuangan</b>	<b>171.278.138.464</b>	<b>171.278.138.464</b>
<b>LIABILITAS KEUANGAN</b>		
<u>Liabilitas keuangan yang dicatat berdasarkan biaya perolehan diamortisasi</u>		
Utang lain-lain	<b>17.986.892</b>	<b>17.986.892</b>

Berikut metode dan asumsi yang digunakan untuk estimasi nilai wajar:

- Nilai wajar portofolio efek - instrumen pasar uang, kas di bank, piutang bunga dan utang lain-lain mendekati nilai tercatat karena jatuh tempo yang singkat atas instrumen keuangan tersebut.
- Nilai wajar portofolio efek utang dicatat sebesar nilai wajar pada harga kuotasi yang dipublikasikan pada pasar aktif.

**Estimasi Nilai Wajar**

Nilai wajar adalah nilai dimana suatu instrumen keuangan dapat dipertukarkan antara pihak yang memahami dan berkeinginan untuk melakukan transaksi wajar, dan bukan merupakan nilai penjualan akibat kesulitan keuangan atau likuidasi yang dipaksakan. Nilai wajar diperoleh dari kuotasi harga atau model arus kas diskonto.

**REKSA DANA TERPROTEKSI BATAVIA PROTEKSI MAXIMA 6**  
**CATATAN ATAS LAPORAN KEUANGAN**  
**PADA TANGGAL 31 DESEMBER 2019 DAN**  
**UNTUK PERIODE SEJAK TANGGAL 23 AGUSTUS 2019 (TANGGAL EFEKTIF)**  
**SAMPAI DENGAN TANGGAL 31 DESEMBER 2019**  
 (Disajikan dalam Rupiah, kecuali Jumlah Unit Penyertaan Beredar)

**17. NILAI WAJAR INSTRUMEN KEUANGAN (lanjutan)**

**Estimasi Nilai Wajar (lanjutan)**

Berdasarkan PSAK No. 60, "Instrumen Keuangan: Pengungkapan" mensyaratkan pengungkapan atas pengukuran nilai wajar berdasarkan tingkatan hierarki nilai wajar sebagai berikut:

- a. Tingkat 1, yaitu nilai wajar berdasarkan harga kuotasian (tidak disesuaikan) dalam pasar aktif untuk aset atau liabilitas yang identik;
- b. Tingkat 2, yaitu nilai wajar berdasarkan *input* selain harga kuotasian yang termasuk dalam tingkat 1 yang dapat diobservasi untuk aset atau liabilitas, baik secara langsung atau secara tidak langsung; dan
- c. Tingkat 3, yaitu nilai wajar berdasarkan *input* untuk aset atau liabilitas yang bukan berdasarkan data pasar yang dapat diobservasi.

Berikut adalah nilai tercatat dan estimasi nilai wajar atas aset dan liabilitas keuangan Reksa Dana pada tanggal 31 Desember 2019:

	2019			
	Nilai tercatat	Estimasi nilai wajar		
		Tingkat 1	Tingkat 2	Tingkat 3
<b>ASET KEUANGAN</b>				
<u>Aset keuangan yang diukur pada nilai wajar melalui laporan laba rugi</u>				
Portofolio efek utang	165.345.356.500	-	165.345.356.500	-

Aset Reksa dana yang diukur dan diakui pada nilai wajar (tingkat 2) adalah portofolio efek utang (Catatan 4).

Nilai wajar untuk instrumen keuangan yang diperdagangkan di pasar aktif ditentukan berdasarkan kuotasi nilai pasar pada tanggal pelaporan. Pasar dianggap aktif apabila kuotasi harga tersedia sewaktu-waktu dan dapat diperoleh secara rutin dari bursa, pedagang efek, perantara efek, kelompok industri atau badan penyedia jasa penentuan harga, atau badan pengatur, dan harga tersebut mencerminkan transaksi pasar yang aktual dan rutin dalam suatu transaksi yang wajar. Instrumen keuangan ini termasuk dalam tingkat 1. Instrumen yang termasuk dalam hierarki tingkat 1 adalah investasi dalam efek ekuitas yang diperdagangkan di Bursa Efek Indonesia (BEI) dan diklasifikasikan sebagai surat berharga yang diperdagangkan.

Nilai wajar instrumen keuangan yang tidak diperdagangkan di pasar aktif (*over the counter*) ditentukan dengan menggunakan teknik penilaian tertentu. Teknik tersebut menggunakan data pasar yang dapat diobservasi sepanjang tersedia dan seminimal mungkin mengacu pada estimasi. Apabila seluruh *input* signifikan atas nilai wajar dapat diobservasi, instrumen keuangan ini termasuk dalam tingkat 2.

Jika satu atau lebih *input* yang signifikan tidak berdasarkan data pasar yang dapat diobservasi, maka instrumen tersebut masuk ke dalam tingkat 3. Ini berlaku untuk surat-surat berharga ekuitas yang tidak diperdagangkan di bursa.

Reksa Dana menentukan estimasi nilai wajar aset keuangan lainnya dan seluruh liabilitas keuangan pada nilai tercatatnya, karena instrumen keuangan tersebut bersifat jangka pendek, sehingga nilai tercatat instrumen keuangan tersebut telah mendekati estimasi nilai wajarnya.

Teknik penilaian tertentu digunakan untuk menentukan nilai instrumen keuangan mencakup:

- Penggunaan harga yang diperoleh dari bursa atau pedagang efek untuk instrumen sejenis; dan
- Teknik lain seperti analisis arus kas yang didiskonto digunakan untuk menentukan nilai instrumen keuangan lainnya.

**REKSA DANA TERPROTEKSI BATAVIA PROTEKSI MAXIMA 6**  
**CATATAN ATAS LAPORAN KEUANGAN**  
**PADA TANGGAL 31 DESEMBER 2019 DAN**  
**UNTUK PERIODE SEJAK TANGGAL 23 AGUSTUS 2019 (TANGGAL EFEKTIF)**  
**SAMPAI DENGAN TANGGAL 31 DESEMBER 2019**  
(Disajikan dalam Rupiah, kecuali Jumlah Unit Penyertaan Beredar)

---

## **18. TUJUAN DAN KEBIJAKAN MANAJEMEN PERMODALAN DAN RISIKO KEUANGAN**

### **Manajemen Permodalan**

Modal Reksa Dana disajikan sebagai aset neto yang dapat diatribusikan kepada pemegang unit penyertaan. Aset neto yang dapat diatribusikan kepada pemegang unit penyertaan Reksa Dana dapat berubah secara signifikan setiap tanggal penjualan kembali dikarenakan Reksa Dana tergantung pada penjualan kembali unit penyertaan sesuai dengan kebijakan pemegang unit penyertaan. Tujuan Manajer Investasi dalam mengelola modal Reksa Dana adalah untuk menjaga kelangsungan usaha dalam rangka memberikan hasil dan manfaat bagi pemegang unit penyertaan serta untuk mempertahankan basis modal yang kuat guna mendukung pengembangan kegiatan investasi Reksa Dana.

### **Manajemen Risiko Keuangan**

PT Batavia Prosperindo Aset Manajemen sebagai Manajer Investasi telah menerapkan fungsi manajemen risiko sesuai dengan ketentuan Otoritas Jasa Keuangan (OJK), yang ditunjukkan dengan pembentukan Divisi *Compliance* dan *Risk Management* serta penerbitan *Standard Operation Procedures* yang mencakup seluruh kegiatan Reksa Dana.

Pengawasan aktif Direksi terhadap aktivitas manajemen risiko tertuang dalam *Standard Operation Procedures - Company Risk Management*, dimana Direksi bekerja sama dengan koordinator Divisi *Compliance* dan *Risk Management* menelaah dan memperbarui strategi manajemen risiko. Koordinator Divisi *Compliance* dan *Risk Management* bekerja sama dengan divisi-divisi lain melaksanakan aktivitas pengelolaan risiko yang dihadapi oleh Reksa Dana.

### **Risiko Perubahan Kondisi Ekonomi dan Politik**

Sistem ekonomi terbuka yang dianut oleh Indonesia sangat rentan terhadap perubahan ekonomi internasional. Perubahan kondisi perekonomian dan politik di dalam maupun di luar negeri atau peraturan khususnya di bidang pasar uang, pasar modal dan pajak merupakan faktor yang dapat memengaruhi kinerja bank-bank, penerbit instrumen surat berharga dan perusahaan-perusahaan di Indonesia, termasuk perusahaan-perusahaan yang tercatat di Bursa Efek di Indonesia, yang secara tidak langsung akan memengaruhi kemampuan perusahaan penerbit efek bersifat utang yang menjadi basis nilai proteksi dalam melakukan pelunasan pokok dan/atau bunga efek bersifat utang.

### **Risiko Wanprestasi Penerbit Efek dan Pihak-pihak Terkait**

Pemegang unit penyertaan memiliki risiko kredit dari perusahaan penerbit efek bersifat utang yang menjadi basis nilai proteksi dalam Reksa Dana. Manajer Investasi bermaksud untuk melakukan investasi pada efek bersifat utang untuk proteksi modal. Para pemegang unit penyertaan diharapkan untuk memerhatikan bahwa kemungkinan akan menderita kerugian modal jika efek bersifat utang tersebut *default*, adanya keterlambatan pembayaran bunga atau jika adanya restrukturisasi kembali surat utangnya. Pemegang unit penyertaan memiliki risiko kredit dari pihak-pihak terkait. Pada umumnya Reksa Dana menanggung risiko *default* dari pihak-pihak yang terkait dengan transaksi penjualan yang berkaitan dengan efek bersifat utang.

Manajer Investasi akan berusaha memberikan hasil investasi terbaik kepada pemegang unit penyertaan. Namun dalam kondisi luar biasa atau *force majeure*, dimana bank dan penerbit surat berharga dimana Reksa Dana berinvestasi atau pihak-pihak terkait lainnya yang berhubungan dengan Reksa Dana dapat wanprestasi (*default*). Hal ini akan memengaruhi proteksi dan hasil investasi Reksa Dana.

**REKSA DANA TERPROTEKSI BATAVIA PROTEKSI MAXIMA 6**  
**CATATAN ATAS LAPORAN KEUANGAN**  
**PADA TANGGAL 31 DESEMBER 2019 DAN**  
**UNTUK PERIODE SEJAK TANGGAL 23 AGUSTUS 2019 (TANGGAL EFEKTIF)**  
**SAMPAI DENGAN TANGGAL 31 DESEMBER 2019**  
(Disajikan dalam Rupiah, kecuali Jumlah Unit Penyertaan Beredar)

---

**18. TUJUAN DAN KEBIJAKAN MANAJEMEN PERMODALAN DAN RISIKO KEUANGAN (lanjutan)**

**Risiko Perubahan Peraturan**

Adanya perubahan peraturan perundang-undangan yang berlaku atau adanya kebijakan-kebijakan Pemerintah, terutama dalam bidang ekonomi makro yang berkaitan dengan efek bersifat utang yang dapat memengaruhi kemampuan perusahaan penerbit efek bersifat utang yang menjadi basis nilai proteksi dalam melakukan pelunasan pokok dan/atau bunga efek bersifat utang. Perubahan peraturan perundang-undangan dan kebijakan di bidang perpajakan dapat pula mengurangi penghasilan yang mungkin diperoleh pemegang unit penyertaan.

**Risiko Pembubaran dan Likuidasi Reksa Dana**

Pemegang unit penyertaan menghadapi risiko pembubaran dan likuidasi apabila Reksa Dana memenuhi salah satu kondisi yang tercantum dalam Peraturan Otoritas Jasa Keuangan (OJK) No. IV.B.1 dan terakhir telah diubah dengan Surat Keputusan Ketua OJK No. 23/POJK.04/2016 serta Kontrak Investasi Kolektif dimana Manajer Investasi wajib membubarkan dan melikuidasi apabila salah satu kondisi dalam Peraturan dan Kontrak Investasi Kolektif Reksa Dana tersebut terpenuhi.

**Risiko Pelunasan Lebih Awal**

Dalam hal terjadinya perubahan yang material dalam peraturan di bidang perpajakan dan/atau perubahan yang material dalam interpretasi peraturan perpajakan oleh pejabat pajak dan/atau terdapat perubahan politik dan hukum yang berlaku, perubahan ekonomi yang ekstrim yang berdasarkan pertimbangan Manajer Investasi dapat merugikan pemegang unit penyertaan Reksa Dana secara signifikan dan/atau adanya permintaan tertulis dari seluruh pemegang unit penyertaan untuk melakukan pelunasan lebih awal, maka Manajer Investasi dapat melakukan pelunasan lebih awal seluruh unit penyertaan yang telah diterbitkan dan masih dimiliki oleh pemegang unit penyertaan, yang mana harga pelunasan lebih awal tersebut dapat lebih rendah dari tingkat proteksi pokok investasi untuk setiap unit penyertaan.

**Risiko Industri yang Mencerminkan Sebagian Besar Portofolio Efek yang Menjadi Basis Proteksi**

Risiko industri yang dihadapi oleh perusahaan penerbit efek bersifat utang yang menjadi basis proteksi dalam Reksa Dana adalah persaingan usaha dalam industri tersebut, apabila perusahaan penerbit efek bersifat utang yang menjadi basis nilai proteksi dalam Reksa Dana tersebut gagal menghadapi tingkat persaingan usaha yang semakin ketat maka dapat menurunkan pendapatan penerbit efek bersifat utang dan dapat menyebabkan efek bersifat utang yang diterbitkannya mengalami penurunan peringkat atau bahkan terancam mengalami gagal bayar. Apabila hal ini terjadi, maka dapat memengaruhi nilai aset neto serta mekanisme proteksi Reksa Dana.

**Risiko Pasar**

Nilai unit penyertaan Reksa Dana dapat berfluktuasi sejalan dengan berubahnya kondisi pasar pada tingkat bunga, ekuitas dan kredit. Penurunan nilai aset neto dari Reksa Dana dapat disebabkan oleh hal-hal sebagai berikut:

- Perubahan tingkat suku bunga pasar yang dapat mengakibatkan fluktuasi tingkat pengembalian pada efek bersifat utang;
- Perubahan harga dari efek bersifat utang yang dapat mengakibatkan fluktuasi tingkat pengembalian pada efek bersifat utang; dan
- Setiap penurunan peringkat efek.

**REKSA DANA TERPROTEKSI BATAVIA PROTEKSI MAXIMA 6**  
**CATATAN ATAS LAPORAN KEUANGAN**  
**PADA TANGGAL 31 DESEMBER 2019 DAN**  
**UNTUK PERIODE SEJAK TANGGAL 23 AGUSTUS 2019 (TANGGAL EFEKTIF)**  
**SAMPAI DENGAN TANGGAL 31 DESEMBER 2019**  
(Disajikan dalam Rupiah, kecuali Jumlah Unit Penyertaan Beredar)

**18. TUJUAN DAN KEBIJAKAN MANAJEMEN PERMODALAN DAN RISIKO KEUANGAN (lanjutan)**

**Risiko Likuiditas**

Jika pemegang unit penyertaan melakukan penjualan kembali unit penyertaan kepada Manajer Investasi sebelum tanggal jatuh tempo, maka Manajer Investasi dapat mengalami kesulitan likuiditas untuk menyediakan uang tunai tersebut dengan segera, sehingga Manajer Investasi harus segera menjual efek dalam portofolio investasi. Apabila kondisi pasar modal kurang baik maka harga efek tersebut dapat mengalami penurunan yang selanjutnya berdampak pada nilai aset neto Reksa Dana.

Para pemegang unit penyertaan hanya dapat menerima pelunasan atas seluruh unit penyertaan yang mereka miliki pada tanggal jatuh tempo. Dalam hal terjadi keadaan *force majeure*, yang berada di luar kontrol Manajer Investasi, yang menyebabkan sebagian besar atau seluruh harga efek yang tercatat di Bursa Efek turun secara drastis dan mendadak (*crash*) atau terjadinya kegagalan pada sistem perdagangan dan penyelesaian transaksi, maka keadaan tersebut akan mengakibatkan portofolio investasi dari Reksa Dana terkoreksi secara material, hal mana akan memengaruhi nilai aset neto unit penyertaan Reksa Dana dan mengakibatkan penundaan terhadap pelunasan atas seluruh unit penyertaan pada tanggal jatuh tempo.

**Risiko Tingkat Suku Bunga**

Nilai aset neto Reksa Dana dapat berubah sesuai dengan perubahan tingkat suku bunga Rupiah. Jika terjadi kenaikan tingkat suku bunga yang drastis, maka nilai aset neto Reksa Dana dapat turun menjadi lebih rendah dari nilai aset neto awal sehubungan dengan turunnya nilai pasar dari obligasi.

Tabel berikut adalah nilai tercatat, berdasarkan jatuh temponya, atas aset keuangan Reksa Dana yang terkait risiko tingkat suku bunga adalah sebagai berikut:

	Tingkat suku bunga	2019					Jumlah
		Jatuh tempo dalam 1 (satu) tahun	Jatuh tempo pada tahun ke-2	Jatuh tempo pada tahun ke-3	Jatuh tempo pada tahun ke-4	Jatuh tempo lebih dari 4 (empat) tahun	
<b>Aset</b>							
Portofolio efek	5,50%-13,75%	4.600.000.000	18.940.741.500	146.404.615.000	-	-	169.945.356.500
Kas di bank	-	109.151.821	-	-	-	-	109.151.821
Piutang bunga	5,50%-13,75%	1.223.630.143	-	-	-	-	1.223.630.143

**Risiko Nilai Tukar Mata Uang**

Reksa Dana tidak berinvestasi dalam mata uang selain Rupiah sehingga Reksa Dana tidak memiliki risiko nilai tukar mata uang asing.

**Analisa Sensitivitas**

Analisa sensitivitas diterapkan pada variabel risiko pasar yang memengaruhi kinerja Reksa Dana, yakni harga dan suku bunga. Sensitivitas harga menunjukkan dampak perubahan yang wajar dari harga pasar efek dalam portofolio efek Reksa Dana terhadap jumlah aset neto yang dapat diatribusikan kepada pemegang unit, jumlah aset keuangan dan jumlah liabilitas keuangan Reksa Dana. Sensitivitas suku bunga menunjukkan dampak perubahan yang wajar dari suku bunga pasar, termasuk *yield* dari efek dalam portofolio efek Reksa Dana, terhadap jumlah aset neto yang dapat diatribusikan kepada pemegang unit, jumlah aset keuangan dan jumlah liabilitas keuangan Reksa Dana.

Sesuai dengan kebijakan Reksa Dana, Manajer Investasi melakukan analisa serta memantau sensitivitas harga secara reguler.

**REKSA DANA TERPROTEKSI BATAVIA PROTEKSI MAXIMA 6**  
**CATATAN ATAS LAPORAN KEUANGAN**  
**PADA TANGGAL 31 DESEMBER 2019 DAN**  
**UNTUK PERIODE SEJAK TANGGAL 23 AGUSTUS 2019 (TANGGAL EFEKTIF)**  
**SAMPAI DENGAN TANGGAL 31 DESEMBER 2019**  
(Disajikan dalam Rupiah, kecuali Jumlah Unit Penyertaan Beredar)

---

**19. STANDAR AKUNTANSI BARU**

Standar baru, amandemen dan interpretasi yang telah diterbitkan, yang berlaku efektif pada atau setelah tanggal 1 Januari 2020 yang mungkin akan berdampak pada laporan keuangan adalah sebagai berikut:

- PSAK No. 71 - "Instrumen Keuangan";
- PSAK No. 72 - "Pendapatan dari Kontrak dengan Pelanggan";
- PSAK No. 73 - "Sewa"; dan
- Amandemen PSAK No. 62 - "Kontrak Asuransi - Menerapkan PSAK No. 71 - Instrumen Keuangan dengan PSAK No. 62 - Kontrak Asuransi".

Manajer Investasi dan Bank Kustodian sedang mengevaluasi dampak potensial dari penerapan standar akuntansi revisi/baru tersebut di atas terhadap laporan keuangan Reksa Dana.



## BAB XIII

### PERSYARATAN DAN TATA CARA PEMBELIAN UNIT PENYERTAAN

#### 13.1. Tata Cara Pemesanan Pembelian Unit Penyertaan

Sebelum melakukan pemesanan Pembelian Unit Penyertaan, calon Pemegang Unit Penyertaan harus sudah membaca dan mengerti isi Prospektus BATAVIA PROTEKSI MAXIMA 6 beserta ketentuan-ketentuan dalam Formulir Pemesanan Pembelian Unit Penyertaan. Para calon Pemegang Unit Penyertaan yang ingin membeli Unit Penyertaan BATAVIA PROTEKSI MAXIMA 6 harus mengisi dan menandatangani Formulir Profil Pemodal dan Formulir Pemesanan Pembelian Unit Penyertaan dengan lengkap, jelas, benar dan melampirkan fotokopi bukti identitas diri (KTP bagi perorangan lokal, paspor bagi Warga Negara Asing dan Anggaran Dasar, NPWP serta bukti identitas diri dari pejabat yang berwenang untuk badan hukum) dan dokumen-dokumen pendukung lainnya sesuai dengan Program APU dan PPT di Sektor Jasa Keuangan serta bukti pembayaran yang harus diserahkan kepada Manajer Investasi atau Agen Penjual yang ditunjuk oleh Manajer Investasi (jika ada) pada Masa Penawaran.

Formulir Pemesanan Pembelian Unit Penyertaan dapat diperoleh dari Manajer Investasi atau Agen Penjual yang ditunjuk oleh Manajer Investasi (jika ada) pada Masa Penawaran.

Dalam hal terdapat keyakinan adanya pelanggaran penerapan Program APU dan PPT di Sektor Jasa Keuangan, maka Manajer Investasi atau Agen Penjual yang ditunjuk oleh Manajer Investasi (jika ada) wajib menolak pesanan Pembelian Unit Penyertaan dari calon Pemegang Unit Penyertaan.

Pemesanan Pembelian Unit Penyertaan harus dilakukan sesuai dengan ketentuan serta persyaratan yang tercantum dalam Prospektus dan Formulir Pemesanan Pembelian Unit Penyertaan.

Pemesanan Pembelian Unit Penyertaan yang dilakukan menyimpang dari ketentuan dan persyaratan tersebut di atas tidak dilayani.

#### 13.2. Batas Minimum Pembelian Unit Penyertaan

Batas minimum Pembelian Unit Penyertaan BATAVIA PROTEKSI MAXIMA 6 adalah sebesar Rp 5.000.000,- (lima juta Rupiah) untuk setiap Pemegang Unit Penyertaan.

Apabila Pembelian dilakukan melalui Agen Penjual yang ditunjuk oleh Manajer Investasi (jika ada), maka Manajer Investasi bersama-sama dengan Agen Penjual yang ditunjuk oleh Manajer Investasi (jika ada), dapat menentukan minimum Pembelian Unit Penyertaan BATAVIA PROTEKSI MAXIMA 6 yang lebih besar dari yang tercantum dalam Prospektus ini. Batas minimum Pembelian Unit Penyertaan BATAVIA PROTEKSI MAXIMA 6 akan diatur dan dicantumkan lebih lanjut dalam Dokumen Keterbukaan Produk.

#### 13.3. Harga Pembelian Unit Penyertaan

Unit Penyertaan BATAVIA PROTEKSI MAXIMA 6 ditawarkan pada harga sama dengan Nilai Aktiva Bersih awal sebesar Rp1.000,- (seribu Rupiah) per Unit Penyertaan selama Masa Penawaran, yang harus dibayar pada saat penyampaian Formulir Pemesanan Pembelian Unit Penyertaan.

#### 13.4. Pemrosesan Pembelian Unit Penyertaan

Pada Hari Bursa terakhir dalam Masa Penawaran, Formulir Pemesanan Pembelian Unit Penyertaan beserta bukti pembayaran dan fotokopi bukti identitas diri yang telah lengkap dan diterima secara baik (*in complete application*) oleh Manajer Investasi atau Agen Penjual yang ditunjuk oleh Manajer Investasi (jika ada) serta disetujui oleh Manajer Investasi paling lambat pukul 13.00 WIB (tiga belas Waktu Indonesia Barat) dan dana Pembelian telah diterima dengan baik (*in good fund*) oleh Bank Kustodian paling lambat pukul 15.00 WIB (lima belas Waktu Indonesia Barat) pada Hari Bursa terakhir pada Masa

Penawaran, akan diproses oleh Bank Kustodian berdasarkan Nilai Aktiva Bersih pada Tanggal *Launching* BATAVIA PROTEKSI MAXIMA 6.

Formulir Pemesanan Pembelian Unit Penyertaan yang diterima oleh Manajer Investasi atau Agen Penjual yang ditunjuk oleh Manajer Investasi (jika ada) setelah pukul 13.00 WIB (tiga belas Waktu Indonesia Barat) dan dana Pembelian Unit Penyertaan yang diterima oleh Bank Kustodian setelah pukul 15.00 WIB (lima belas Waktu Indonesia Barat) pada Hari Bursa terakhir dalam Masa Penawaran akan ditolak dan tidak akan diproses.

### **13.5. Biaya Pembelian Unit Penyertaan**

Pemegang Unit Penyertaan BATAVIA PROTEKSI MAXIMA 6 dikenakan biaya Pembelian Unit Penyertaan (*subscription fee*) sebesar maksimum 2,5% (dua koma lima persen) dari jumlah nilai transaksi Pembelian Unit Penyertaan yang dikenakan pada saat Pemegang Unit Penyertaan melakukan Pembelian Unit Penyertaan BATAVIA PROTEKSI MAXIMA 6.

Biaya Pembelian dibukukan sebagai pendapatan Manajer Investasi dan/atau Agen Penjual yang ditunjuk oleh Manajer Investasi (jika ada) yang diatur dalam perjanjian tersendiri.

### **13.6. Syarat-Syarat Pembayaran**

Pembayaran Pembelian Unit Penyertaan dilakukan pada Masa Penawaran dengan cara pemindahbukuan/transfer dalam mata uang Rupiah dari rekening calon Pemegang Unit Penyertaan ke dalam rekening:

**Nama Rekening** : REKSA DANA TERPROTEKSI BATAVIA PROTEKSI  
MAXIMA 6  
**Bank** : PT Bank Mandiri (Persero) Tbk  
**Rekening Nomor** : 0700009829297

Apabila diperlukan, untuk mempermudah proses Pembelian Unit Penyertaan BATAVIA PROTEKSI MAXIMA 6, maka atas permintaan Manajer Investasi, Bank Kustodian dapat membuka rekening atas nama BATAVIA PROTEKSI MAXIMA 6 pada bank lain.

Rekening tersebut sepenuhnya menjadi tanggung jawab dan dikendalikan oleh Bank Kustodian.

Bagi Pembelian Unit Penyertaan yang ditolak seluruhnya atau sebagian, sisanya akan dikembalikan oleh Bank Kustodian atas instruksi Manajer Investasi dengan pemindahbukuan/transfer (tanpa bunga) dalam mata uang Rupiah ke rekening atas nama Pemegang Unit Penyertaan paling lambat 7 (tujuh) Hari Bursa setelah pembayaran diterima dengan baik.

Semua biaya bank termasuk biaya pemindahbukuan/transfer (jika ada), biaya Pembelian dan biaya lain sehubungan dengan pembayaran Pembelian Unit Penyertaan menjadi beban Pemegang Unit Penyertaan.

Manajer Investasi akan memastikan bahwa semua uang para calon Pemegang Unit Penyertaan yang merupakan pembayaran untuk pembelian Unit Penyertaan BATAVIA PROTEKSI MAXIMA 6 dikreditkan ke rekening atas nama BATAVIA PROTEKSI MAXIMA 6 di Bank Kustodian paling lambat pada akhir Hari Bursa terakhir pada Masa Penawaran.

### **13.7. Sumber Dana Pembayaran Pembelian Unit Penyertaan**

Dana pembelian Unit Penyertaan BATAVIA PROTEKSI MAXIMA 6 sebagaimana dimaksud di atas hanya dapat berasal dari:

- a. calon pemegang Unit Penyertaan Reksa Dana berbentuk Kontrak Investasi Kolektif;
- b. anggota keluarga calon pemegang Unit Penyertaan Reksa Dana berbentuk Kontrak Investasi Kolektif;
- c. perusahaan tempat bekerja dari calon pemegang Unit Penyertaan Reksa Dana berbentuk Kontrak Investasi Kolektif; dan/atau

- d. Manajer Investasi, Agen Penjual dan/atau asosiasi yang terkait dengan Reksa Dana, untuk pemberian hadiah dalam rangka kegiatan pemasaran Unit Penyertaan BATAVIA PROTEKSI MAXIMA 6.

Dalam hal pembelian Unit Penyertaan oleh Pemegang Unit Penyertaan menggunakan sumber dana yang berasal dari pihak sebagaimana dimaksud pada huruf b, huruf c, dan huruf d di atas, Formulir Pemesanan Pembelian Unit Penyertaan BATAVIA PROTEKSI MAXIMA 6 wajib disertai dengan lampiran surat pernyataan dan bukti pendukung yang menunjukkan hubungan antara calon pemegang Unit Penyertaan dengan pihak dimaksud.

#### **13.8. Pengiriman Surat Konfirmasi Transaksi Unit Penyertaan**

Surat Konfirmasi Transaksi Unit Penyertaan atas pelaksanaan perintah Pembelian Unit Penyertaan oleh Pemegang Unit Penyertaan wajib dikirimkan kepada Pemegang Unit Penyertaan dalam waktu paling lambat 7 (tujuh) Hari Bursa setelah diterimanya perintah dimaksud dengan ketentuan, seluruh pembayaran telah diterima (*in good fund*) dan Formulir Pemesanan Pembelian Unit Penyertaan oleh Pemegang Unit Penyertaan telah lengkap dan diterima dengan baik (*in complete application*).

## BAB XIV

### PERSYARATAN DAN TATA CARA PENJUALAN KEMBALI UNIT PENYERTAAN OLEH PEMEGANG UNIT PENYERTAAN

#### 14.1. Penjualan Kembali Unit Penyertaan

Pemegang Unit Penyertaan hanya dapat menjual kembali sebagian atau seluruh Unit Penyertaan BATAVIA PROTEKSI MAXIMA 6 setelah *Lock in Period* BATAVIA PROTEKSI MAXIMA 6 dan dapat dilakukan pada Tanggal Penjualan Kembali.

#### 14.2. Prosedur Penjualan Kembali Unit Penyertaan

Penjualan Kembali oleh Pemegang Unit Penyertaan dilakukan pada Tanggal Penjualan Kembali, yang dilakukan dengan mengisi Formulir Penjualan Kembali Unit Penyertaan BATAVIA PROTEKSI MAXIMA 6 yang ditujukan kepada Manajer Investasi yang dapat disampaikan secara langsung atau melalui Agen Penjual yang ditunjuk oleh Manajer Investasi (jika ada), dan harus telah diterima oleh Manajer Investasi selambat-lambatnya 1 (satu) Hari Bursa sebelum Tanggal Penjualan Kembali, selambat-lambatnya pada pukul 13.00 WIB (tiga belas Waktu Indonesia Barat). Penjualan Kembali oleh Pemegang Unit Penyertaan tersebut harus dilakukan sesuai dengan syarat dan ketentuan yang tercantum dalam Kontrak dan Prospektus BATAVIA PROTEKSI MAXIMA 6. Permohonan Penjualan Kembali Unit Penyertaan atau Formulir Penjualan Kembali Unit Penyertaan diterima dengan baik apabila seluruh kondisi di bawah ini telah dipenuhi yaitu:

- a. Permohonan ini harus dilakukan sesuai dengan syarat dan ketentuan yang tercantum dalam Prospektus dan Formulir Penjualan Kembali Unit Penyertaan BATAVIA PROTEKSI MAXIMA 6;
- b. Permohonan dilengkapi dengan menyatakan jumlah Unit Penyertaan yang akan dijual kembali;
- c. Tanda tangan pada permohonan Penjualan Kembali Unit Penyertaan atau Formulir Penjualan Kembali Unit Penyertaan sama dengan tanda tangan pada Formulir Pemesanan Pembelian Unit Penyertaan BATAVIA PROTEKSI MAXIMA 6 atau pihak yang menandatangani Formulir Penjualan Kembali Unit Penyertaan adalah pihak yang mempunyai wewenang untuk menandatangani Formulir Penjualan Kembali Unit Penyertaan;
- d. Ketentuan Bab XIV butir 14.2 huruf c tersebut di atas tidak berlaku dalam hal Pemegang Unit Penyertaannya atau pihak yang mempunyai wewenang untuk menandatangani Formulir Penjualan Kembali Unit Penyertaan meninggal dunia, dalam hal mana, permohonan Penjualan Kembali dapat ditandatangani oleh ahli waris Pemegang Unit Penyertaan atau pihak yang mempunyai wewenang untuk menandatangani Formulir Penjualan Kembali Unit Penyertaan yang sah;
- e. Permohonan disertai dengan fotokopi bukti identitas diri yang sesuai dengan bukti jati diri pada saat pembelian Unit Penyertaan oleh Pemegang Unit Penyertaan.
- f. Batas minimum Penjualan Kembali Unit Penyertaan BATAVIA PROTEKSI MAXIMA 6 ditentukan berdasarkan kondisi mana yang memenuhi salah satu ketentuan yaitu sebesar Rp. 1.000.000,- (satu juta Rupiah) atau sejumlah 1.000 (seribu) Unit Penyertaan berdasarkan Nilai Aktiva Bersih pada akhir Hari Bursa pada Tanggal Penjualan Kembali. Apabila Penjualan Kembali dilakukan melalui Agen Penjual yang ditunjuk oleh Manajer Investasi (jika ada), maka Manajer Investasi bersama-sama dengan Agen Penjual yang ditunjuk oleh Manajer Investasi (jika ada), dapat menentukan minimum Penjualan Kembali Unit Penyertaan BATAVIA PROTEKSI MAXIMA 6 yang lebih besar dari yang tercantum dalam Prospektus ini. Batas minimum Penjualan Kembali Unit Penyertaan BATAVIA PROTEKSI MAXIMA 6 akan diatur dan dicantumkan lebih lanjut dalam Dokumen Keterbukaan Produk.

Penjualan Kembali oleh Pemegang Unit Penyertaan yang dilakukan menyimpang dari ketentuan-ketentuan dan persyaratan-persyaratan tersebut di atas tidak akan dilayani.

#### **14.3. Pembayaran Penjualan Kembali**

Pembayaran Penjualan Kembali Unit Penyertaan akan dilakukan oleh Bank Kustodian sesuai instruksi Manajer Investasi dalam bentuk pemindahbukuan/transfer ke rekening atas nama Pemegang Unit Penyertaan. Biaya transfer (jika ada) dan biaya Penjualan Kembali merupakan beban dari Pemegang Unit Penyertaan.

Pembayaran Penjualan Kembali Unit Penyertaan dilakukan sesegera mungkin paling lambat 7 (tujuh) Hari Bursa sejak Tanggal Penjualan Kembali.

#### **14.4. Biaya Penjualan Kembali Unit Penyertaan**

Biaya Penjualan Kembali Unit Penyertaan (*redemption fee*) yang menjadi beban Pemegang Unit Penyertaan adalah sebesar maksimum 2,5% (dua koma lima persen) dari jumlah Penjualan Kembali yang dilakukan. Biaya Penjualan Kembali dibukukan sebagai pendapatan Manajer Investasi dan/atau Agen Penjual yang ditunjuk oleh Manajer Investasi (jika ada) yang diatur dalam perjanjian tersendiri.

#### **14.5. Harga Penjualan Kembali Unit Penyertaan**

Harga Penjualan Kembali setiap Unit Penyertaan BATAVIA PROTEKSI MAXIMA 6 adalah harga setiap Unit Penyertaan pada Hari Bursa yang ditentukan berdasarkan Nilai Aktiva Bersih BATAVIA PROTEKSI MAXIMA 6 pada Tanggal Penjualan Kembali.

#### **14.6. Pemrosesan Penjualan Kembali Unit Penyertaan**

Formulir Penjualan Kembali Unit Penyertaan yang telah lengkap dan diterima secara baik (*in complete application*) oleh Manajer Investasi atau Agen Penjual yang ditunjuk oleh Manajer Investasi (jika ada) serta disetujui oleh Manajer Investasi selambat-lambatnya pukul 13.00 WIB (tiga belas Waktu Indonesia Barat) pada selambat-lambatnya 1 (satu) Hari Bursa sebelum Tanggal Penjualan Kembali, akan diproses oleh Bank Kustodian berdasarkan Nilai Aktiva Bersih BATAVIA PROTEKSI MAXIMA 6 pada Tanggal Penjualan Kembali.

Bagi Formulir Penjualan Kembali Unit Penyertaan yang telah lengkap dan diterima secara baik (*in complete application*) oleh Manajer Investasi atau Agen Penjual yang ditunjuk oleh Manajer Investasi (jika ada) serta disetujui oleh Manajer Investasi setelah pukul 13.00 WIB (tiga belas Waktu Indonesia Barat) pada 1 (satu) Hari Bursa sebelum Tanggal Penjualan Kembali, permohonan atau formulir tersebut akan ditolak dan tidak dapat diproses oleh Bank Kustodian atas instruksi Manajer Investasi.

#### **14.7. Batas Maksimum Penjualan Kembali Unit Penyertaan**

Manajer Investasi berhak untuk membatasi jumlah Penjualan Kembali Unit Penyertaan BATAVIA PROTEKSI MAXIMA 6 jika jumlah permohonan Penjualan Kembali dalam 1 (satu) hari telah mencapai 10% (sepuluh persen) dari Nilai Aktiva Bersih BATAVIA PROTEKSI MAXIMA 6 pada Tanggal Penjualan Kembali yang bersangkutan. Dalam hal Manajer Investasi menerima atau menyimpan permohonan Penjualan Kembali lebih dari 10% (sepuluh persen) dari Nilai Aktiva Bersih pada Tanggal Penjualan Kembali yang bersangkutan, maka Manajer Investasi dapat menerapkan metode alokasi yaitu melakukan alokasi atas penjualan kembali Unit Penyertaan untuk masing-masing Pemegang Unit Penyertaan secara proporsional sesuai besaran permohonan Penjualan Kembali dari masing-masing Pemegang Unit Penyertaan dan dihitung berdasarkan Nilai Aktiva Bersih BATAVIA PROTEKSI MAXIMA 6 pada akhir Tanggal Penjualan Kembali yang bersangkutan. Dalam hal Manajer Investasi menerapkan metode alokasi, maka kelebihan permohonan Penjualan Kembali, atas instruksi Manajer Investasi, tidak dapat diproses pada Tanggal Penjualan Kembali yang bersangkutan. Pemrosesan Penjualan Kembali tersebut akan dilaksanakan pada Tanggal Penjualan Kembali berikutnya dengan persetujuan tertulis dari Pemegang Unit Penyertaan.

#### **14.8. Penolakan Penjualan Kembali Unit Penyertaan**

Setelah memberitahukan secara tertulis kepada OJK dengan tembusan kepada Bank Kustodian, Manajer Investasi dapat menolak pembelian kembali (pelunasan), apabila terjadi hal-hal sebagai berikut :

- (i) Bursa Efek dimana sebagian besar portofolio Efek diperdagangkan ditutup; dan/atau
- (ii) Perdagangan Efek atas sebagian besar portofolio Efek BATAVIA PROTEKSI MAXIMA 6 di Bursa Efek dihentikan; dan/atau
- (iii) Keadaan kahar sesuai Kontrak Investasi Kolektif.

Dalam hal kebijakan penolakan pembelian kembali dan/atau pelunasan sebagaimana dimaksud di atas diterapkan, berlaku ketentuan sebagai berikut:

- a. Manajer Investasi dilarang melakukan penjualan Unit Penyertaan baru; dan
- b. Bank Kustodian dilarang menerbitkan Unit Penyertaan baru, selama periode penolakan pembelian kembali dan/atau pelunasan dimaksud.

Manajer Investasi wajib memberitahukan secara tertulis kepada Pemegang Unit Penyertaan apabila melakukan penolakan pembelian kembali (pelunasan) sebagaimana yang dimaksud di atas paling lambat 1 (satu) Hari Kerja setelah tanggal instruksi Penjualan Kembali diterima oleh Manajer Investasi.

#### **14.9 Pengiriman Surat Konfirmasi Transaksi Unit Penyertaan**

Surat Konfirmasi Transaksi Unit Penyertaan atas pelaksanaan perintah Penjualan Kembali Unit Penyertaan oleh Pemegang Unit Penyertaan wajib dikirimkan kepada Pemegang Unit Penyertaan dalam waktu paling lambat 7 (tujuh) Hari Bursa setelah diterimanya perintah dimaksud dengan ketentuan, Formulir Penjualan Kembali Unit Penyertaan oleh Pemegang Unit Penyertaan lengkap dan diterima dengan baik (*in complete application*).

#### **14.10. Saldo Minimum Kepemilikan**

Saldo Minimum Kepemilikan Unit Penyertaan BATAVIA PROTEKSI MAXIMA 6 adalah sebesar Rp 1.000.000,- (satu juta Rupiah) untuk setiap Pemegang Unit Penyertaan. Apabila dalam hal terjadi Penjualan Kembali menyebabkan nilai Unit Penyertaan yang dimiliki Pemegang Unit Penyertaan yang bersangkutan menjadi kurang dari Rp 1.000.000,- (satu juta Rupiah) maka Manajer Investasi atau Agen Penjual yang ditunjuk oleh Manajer Investasi (jika ada) harus memberitahukan kepada Pemegang Unit Penyertaan untuk melakukan penjualan kembali seluruh Unit Penyertaan yang tersisa milik Pemegang Unit Penyertaan dengan mengisi Formulir Penjualan Kembali Unit Penyertaan untuk seluruh Unit Penyertaan yang tersisa tersebut.

## BAB XV

### PELUNASAN UNIT PENYERTAAN PADA TANGGAL JATUH TEMPO

#### 15.1. Pelunasan Unit Penyertaan pada Tanggal Jatuh Tempo

Pada Tanggal Jatuh Tempo Manajer Investasi untuk kepentingan Pemegang Unit Penyertaan wajib melakukan pelunasan atas seluruh Unit Penyertaan yang telah diterbitkan dalam waktu yang bersamaan (serentak) dan dengan harga per Unit Penyertaan yang sama besarnya bagi semua Pemegang Unit Penyertaan berdasarkan Nilai Aktiva Bersih BATAVIA PROTEKSI MAXIMA 6 pada Tanggal Jatuh Tempo.

#### 15.2. Prosedur Pelunasan Unit Penyertaan Pada Tanggal Jatuh Tempo

Pada Tanggal Jatuh Tempo, Pemegang Unit Penyertaan tidak perlu menyampaikan permohonan tertulis mengenai pelunasan Unit Penyertaan BATAVIA PROTEKSI MAXIMA 6 karena pada Tanggal Jatuh Tempo, Manajer Investasi wajib membeli kembali seluruh Unit Penyertaan yang telah diterbitkan pada Tanggal Jatuh Tempo dengan harga per Unit Penyertaan yang sama besarnya bagi semua Pemegang Unit Penyertaan yang ditetapkan berdasarkan Nilai Aktiva Bersih BATAVIA PROTEKSI MAXIMA 6 pada Tanggal Jatuh Tempo. Pada Tanggal Jatuh Tempo, Pemegang Unit Penyertaan tidak perlu mengisi Formulir Penjualan Kembali Unit Penyertaan BATAVIA PROTEKSI MAXIMA 6. Pemegang Unit Penyertaan tidak dikenakan biaya pelunasan atas Unit Penyertaan yang dibeli kembali oleh Manajer Investasi dalam rangka pelunasan pada Tanggal Jatuh Tempo.

#### 15.3. Pembayaran Pelunasan Unit Penyertaan

Pembayaran pelunasan Unit Penyertaan akan dilakukan oleh Bank Kustodian sesuai instruksi Manajer Investasi dalam bentuk pemindahbukuan/transfer dalam mata uang Rupiah ke rekening atas nama Pemegang Unit Penyertaan. Biaya transfer (jika ada) merupakan beban dari Pemegang Unit Penyertaan. Pembayaran pelunasan Unit Penyertaan dilakukan sesegera mungkin tidak lebih dari 7 (tujuh) Hari Bursa sejak Tanggal Jatuh Tempo.

#### 15.4. Harga Pelunasan Unit Penyertaan pada Tanggal Jatuh Tempo

Harga pelunasan setiap Unit Penyertaan BATAVIA PROTEKSI MAXIMA 6 pada Tanggal Jatuh Tempo adalah harga setiap Unit Penyertaan yang ditentukan berdasarkan Nilai Aktiva Bersih BATAVIA PROTEKSI MAXIMA 6 pada Tanggal Jatuh Tempo (apabila Tanggal Jatuh Tempo bukan Hari Bursa maka Nilai Aktiva Bersih yang dipergunakan adalah Nilai Aktiva Bersih pada akhir Hari Bursa berikutnya setelah Tanggal Jatuh Tempo).

## BAB XVI

### PELUNASAN LEBIH AWAL UNIT PENYERTAAN

#### 16.1. Pelunasan Lebih Awal Unit Penyertaan

Manajer Investasi untuk kepentingan Pemegang Unit Penyertaan dapat melakukan Pelunasan Lebih Awal atas seluruh Unit Penyertaan yang telah diterbitkan dalam waktu yang bersamaan (serentak) dan dengan harga per Unit Penyertaan yang sama besarnya bagi semua Pemegang Unit Penyertaan berdasarkan Nilai Aktiva Bersih BATAVIA PROTEKSI MAXIMA 6 pada tanggal dilakukannya Pelunasan Lebih Awal apabila:

1. terdapat perubahan yang material dalam peraturan di bidang perpajakan; dan/atau
2. perubahan yang material dalam interpretasi peraturan perpajakan oleh pejabat pajak; dan/atau
3. terdapat perubahan politik dan hukum yang berlaku, perubahan ekonomi yang ekstrim yang berdasarkan pertimbangan Manajer Investasi dapat merugikan Pemegang Unit Penyertaan BATAVIA PROTEKSI MAXIMA 6 secara signifikan; dan/atau
4. adanya permintaan tertulis dari seluruh Pemegang Unit Penyertaan untuk melakukan Pelunasan Lebih Awal.

Pada tanggal dilakukannya Pelunasan Lebih Awal, Manajer Investasi untuk kepentingan pemegang Unit Penyertaan akan melakukan Pelunasan Lebih Awal atas seluruh Unit Penyertaan yang telah diterbitkan dan masih dimiliki oleh pemegang Unit Penyertaan dalam waktu yang bersamaan (serentak) dan dengan harga per Unit Penyertaan yang sama besarnya bagi semua pemegang Unit Penyertaan berdasarkan Nilai Aktiva Bersih BATAVIA PROTEKSI MAXIMA 6 pada tanggal dilakukannya Pelunasan Lebih Awal tersebut, hal mana harga Pelunasan Lebih Awal tersebut mungkin lebih rendah dari nilai proteksi Pokok Investasi untuk setiap Unit Penyertaan.

#### 16.2. Prosedur Pelunasan Lebih Awal Unit Penyertaan

Pemegang Unit Penyertaan tidak perlu mengisi Formulir Penjualan Kembali Unit Penyertaan BATAVIA PROTEKSI MAXIMA 6 karena Manajer Investasi wajib membeli kembali seluruh Unit Penyertaan yang telah diterbitkan dalam waktu yang bersamaan (serentak) dan dengan harga per Unit Penyertaan yang sama besarnya bagi semua Pemegang Unit Penyertaan yang ditetapkan berdasarkan Nilai Aktiva Bersih BATAVIA PROTEKSI MAXIMA 6 pada tanggal dilakukannya Pelunasan Lebih Awal, kecuali dalam hal Pelunasan Lebih Awal atas permintaan tertulis dari seluruh Pemegang Unit Penyertaan dimana Pemegang Unit Penyertaan menyampaikan permohonan tertulis. Pemegang Unit Penyertaan tidak dikenakan biaya pelunasan atas Unit Penyertaan yang dibeli kembali oleh Manajer Investasi dalam rangka pelunasan pada tanggal dilakukannya Pelunasan Lebih Awal.

#### 16.3. Pembayaran Pelunasan Lebih Awal Unit Penyertaan

Pembayaran Pelunasan Lebih Awal Unit Penyertaan oleh Bank Kustodian sesuai instruksi Manajer Investasi akan dilakukan dalam bentuk pemindahbukuan/transfer dalam mata uang Rupiah ke rekening atas nama Pemegang Unit Penyertaan. Biaya transfer (jika ada) merupakan beban dari Pemegang Unit Penyertaan. Pembayaran Pelunasan Lebih Awal Unit Penyertaan dilakukan sesegera mungkin paling lambat 7 (tujuh) Hari Bursa sejak tanggal dilakukannya Pelunasan Lebih Awal.

#### 16.4. Harga Pelunasan Unit Penyertaan pada Tanggal Dilakukannya Pelunasan Lebih Awal

Harga pelunasan setiap Unit Penyertaan BATAVIA PROTEKSI MAXIMA 6 adalah harga setiap Unit Penyertaan yang ditentukan berdasarkan Nilai Aktiva Bersih BATAVIA PROTEKSI MAXIMA 6 pada tanggal dilakukannya Pelunasan Lebih Awal.



## BAB XVII

### PELUNASAN ATAS SEBAGIAN UNIT PENYERTAAN

#### 17.1. Pelunasan Atas Sebagian Unit Penyertaan

Dalam hal terdapat Efek Bersifat Utang yang menjadi basis proteksi dalam portofolio investasi BATAVIA PROTEKSI MAXIMA 6 yang telah jatuh tempo sebelum Tanggal Jatuh Tempo BATAVIA PROTEKSI MAXIMA 6, Manajer Investasi untuk kepentingan Pemegang Unit Penyertaan melakukan Pelunasan Atas Sebagian Unit Penyertaan yang telah diterbitkan berdasarkan Nilai Aktiva Bersih BATAVIA PROTEKSI MAXIMA 6 pada Tanggal Pelunasan Sebagian Unit Penyertaan.

#### 17.2. Prosedur Pelunasan Atas Sebagian Unit Penyertaan

Pada Tanggal Pelunasan Sebagian Unit Penyertaan, Pemegang Unit Penyertaan tidak perlu menyampaikan permohonan tertulis atas pelunasan sebagian Unit Penyertaan BATAVIA PROTEKSI MAXIMA 6 karena pada Tanggal Pelunasan Sebagian Unit Penyertaan tersebut, Manajer Investasi berdasarkan Prospektus ini akan membeli kembali sebagian Unit Penyertaan yang telah diterbitkan berdasarkan Nilai Aktiva Bersih BATAVIA PROTEKSI MAXIMA 6 pada Tanggal Pelunasan Sebagian Unit Penyertaan. Pada Tanggal Pelunasan Sebagian, Pemegang Unit Penyertaan tidak perlu mengisi Formulir Penjualan Kembali Unit Penyertaan BATAVIA PROTEKSI MAXIMA 6. Pemegang Unit Penyertaan tidak dikenakan biaya pelunasan atas Unit Penyertaan yang dibeli kembali oleh Manajer Investasi dalam rangka pelunasan pada Tanggal Pelunasan Sebagian.

#### 17.3. Pembayaran Pelunasan Atas Sebagian Unit Penyertaan

Pembayaran Pelunasan Atas Sebagian Unit Penyertaan akan dilakukan Bank Kustodian sesuai instruksi oleh Manajer Investasi dalam bentuk pemindahbukuan/transfer dalam mata uang Rupiah ke rekening atas nama Pemegang Unit Penyertaan. Biaya transfer (jika ada) merupakan beban dari Pemegang Unit Penyertaan. Pembayaran Pelunasan Atas Sebagian Unit Penyertaan dilakukan sesegera mungkin paling lambat 7 (tujuh) Hari Bursa sejak Tanggal Pelunasan Sebagian Unit Penyertaan.

#### 17.4. Harga Pelunasan Atas Sebagian Unit Penyertaan pada Tanggal Pelunasan Sebagian Unit Penyertaan

Harga Pelunasan Atas Sebagian Unit Penyertaan BATAVIA PROTEKSI MAXIMA 6 pada Tanggal Pelunasan Sebagian Unit Penyertaan adalah harga setiap Unit Penyertaan yang ditetapkan berdasarkan Nilai Aktiva Bersih BATAVIA PROTEKSI MAXIMA 6 pada Tanggal Pelunasan Sebagian Unit Penyertaan.

## BAB XVIII

### PENGALIHAN KEPEMILIKAN UNIT PENYERTAAN

#### 18.1. Pengalihan Kepemilikan Unit Penyertaan

Kepemilikan Unit Penyertaan BATAVIA PROTEKSI MAXIMA 6 hanya dapat beralih atau dialihkan oleh pemegang Unit Penyertaan kepada Pihak lain tanpa melalui mekanisme penjualan, pembelian kembali atau pelunasan dalam rangka:

- a. Pewarisan; atau
- b. Hibah.

#### 18.2. Prosedur Pengalihan Kepemilikan Unit Penyertaan

Pengalihan kepemilikan Unit Penyertaan BATAVIA PROTEKSI MAXIMA 6 wajib diberitahukan oleh ahli waris, pemberi hibah, atau penerima hibah kepada Manajer Investasi atau Agen Penjual yang ditunjuk oleh Manajer Investasi (jika ada) dengan bukti pendukung sesuai dengan peraturan perundang-undangan untuk selanjutnya diadministrasikan di Bank Kustodian.

Pengalihan kepemilikan Unit Penyertaan BATAVIA PROTEKSI MAXIMA 6 sebagaimana dimaksud pada butir 18.1 di atas harus dilakukan sesuai dengan peraturan perundang-undangan yang berlaku dalam bidang pewarisan dan/atau hibah.

Manajer Investasi pengelola BATAVIA PROTEKSI MAXIMA 6 atau Agen Penjual yang ditunjuk oleh Manajer Investasi (jika ada) wajib menerapkan Program APU dan PPT di Sektor Jasa Keuangan terhadap pihak yang menerima pengalihan kepemilikan Unit Penyertaan dalam rangka pewarisan dan/atau hibah sebagaimana dimaksud pada butir 18.1 di atas.

## BAB XIX

### PEMBUBARAN DAN HASIL LIKUIDASI

#### 19.1. HAL-HAL YANG MENYEBABKAN BATAVIA PROTEKSI MAXIMA 6 WAJIB DIBUBARKAN

BATAVIA PROTEKSI MAXIMA 6 berlaku sejak ditetapkan pernyataan efektif oleh OJK dan wajib dibubarkan, apabila terjadi salah satu dari hal-hal sebagai berikut:

- a. Dalam jangka waktu 120 (seratus dua puluh) Hari Bursa, BATAVIA PROTEKSI MAXIMA 6 yang Pernyataan Pendaftarannya telah menjadi efektif memiliki dana kelolaan kurang dari Rp 10.000.000.000,- (sepuluh miliar Rupiah); dan/atau
- b. Diperintahkan oleh OJK sesuai dengan peraturan perundang-undangan di bidang Pasar Modal; dan/atau
- c. Total Nilai Aktiva Bersih BATAVIA PROTEKSI MAXIMA 6 kurang dari Rp 10.000.000.000,- (sepuluh miliar Rupiah) selama 120 (seratus dua puluh) Hari Bursa berturut-turut; dan/atau
- d. Manajer Investasi dan Bank Kustodian telah sepakat untuk membubarkan BATAVIA PROTEKSI MAXIMA 6.

#### 19.2. PROSES PEMBUBARAN DAN LIKUIDASI BATAVIA PROTEKSI MAXIMA 6

Dalam hal BATAVIA PROTEKSI MAXIMA 6 wajib dibubarkan karena kondisi sebagaimana dimaksud dalam butir 19.1 huruf a di atas, maka Manajer Investasi wajib:

- i) menyampaikan laporan kondisi tersebut kepada OJK dan mengumumkan rencana pembubaran BATAVIA PROTEKSI MAXIMA 6 kepada para Pemegang Unit Penyertaan paling sedikit dalam 1 (satu) surat kabar harian berbahasa Indonesia yang berperedaran nasional, paling lambat 2 (dua) Hari Bursa sejak berakhirnya jangka waktu sebagaimana dimaksud pada butir 19.1 huruf a di atas;
- ii) menginstruksikan kepada Bank Kustodian paling lambat 2 (dua) Hari Bursa sejak berakhirnya jangka waktu sebagaimana dimaksud pada butir 19.1 huruf a di atas untuk membayarkan dana hasil likuidasi yang menjadi hak Pemegang Unit Penyertaan dengan ketentuan bahwa perhitungannya dilakukan secara proporsional dari Nilai Aktiva Bersih pada saat pembubaran namun tidak boleh lebih kecil dari Nilai Aktiva Bersih awal (harga par) dan dana tersebut diterima Pemegang Unit Penyertaan paling lambat 7 (tujuh) Hari Bursa sejak berakhirnya jangka waktu sebagaimana dimaksud pada butir 19.1 huruf a di atas; dan
- iii) membubarkan BATAVIA PROTEKSI MAXIMA 6 dalam jangka waktu paling lambat 10 (sepuluh) Hari Bursa sejak berakhirnya jangka waktu sebagaimana dimaksud pada butir 19.1 huruf a di atas, dan menyampaikan laporan hasil pembubaran BATAVIA PROTEKSI MAXIMA 6 kepada OJK paling lambat 10 (sepuluh) Hari Bursa sejak BATAVIA PROTEKSI MAXIMA 6 dibubarkan, disertai dengan:
  1. akta pembubaran BATAVIA PROTEKSI MAXIMA 6 dari Notaris yang terdaftar di OJK; dan
  2. laporan keuangan pembubaran BATAVIA PROTEKSI MAXIMA 6 yang di audit oleh Akuntan yang terdaftar di OJK, jika BATAVIA PROTEKSI MAXIMA 6 telah memiliki dana kelolaan.

Dalam hal BATAVIA PROTEKSI MAXIMA 6 wajib dibubarkan karena kondisi sebagaimana dimaksud dalam butir 19.1 huruf b di atas, maka Manajer Investasi wajib:

- i) mengumumkan rencana pembubaran BATAVIA PROTEKSI MAXIMA 6 paling sedikit dalam 1 (satu) surat kabar harian berbahasa Indonesia yang berperedaran nasional paling lambat 2 (dua) Hari Bursa sejak diperintahkan OJK dan pada hari yang sama memberitahukan secara tertulis kepada Bank Kustodian untuk menghentikan perhitungan Nilai Aktiva Bersih BATAVIA PROTEKSI MAXIMA 6;
- ii) menginstruksikan kepada Bank Kustodian paling lambat 2 (dua) Hari Bursa sejak diperintahkan OJK, untuk membayarkan dana hasil likuidasi yang menjadi hak

pemegang Unit Penyertaan dengan ketentuan bahwa perhitungannya dilakukan secara proporsional dari Nilai Aktiva Bersih pada saat pembubaran dan dana tersebut diterima pemegang Unit Penyertaan paling lambat 7 (tujuh) Hari Bursa sejak likuidasi selesai dilakukan; dan

- iii) menyampaikan laporan pembubaran BATAVIA PROTEKSI MAXIMA 6 kepada OJK paling lambat 60 (enam puluh) Hari Bursa sejak diperintahkan pembubaran BATAVIA PROTEKSI MAXIMA 6 oleh OJK dengan dokumen sebagai berikut:
  - 1. pendapat dari Konsultan Hukum yang terdaftar di OJK;
  - 2. laporan keuangan pembubaran BATAVIA PROTEKSI MAXIMA 6 yang di audit oleh Akuntan yang terdaftar di OJK;
  - 3. akta pembubaran BATAVIA PROTEKSI MAXIMA 6 dari Notaris yang terdaftar di OJK.

Dalam hal BATAVIA PROTEKSI MAXIMA 6 wajib dibubarkan karena kondisi sebagaimana dimaksud dalam butir 19.1 huruf c di atas, maka Manajer Investasi wajib:

- i) menyampaikan laporan kondisi tersebut kepada OJK dengan dilengkapi kondisi keuangan terakhir BATAVIA PROTEKSI MAXIMA 6 dan mengumumkan kepada para Pemegang Unit Penyertaan rencana pembubaran BATAVIA PROTEKSI MAXIMA 6 paling sedikit dalam 1 (satu) surat kabar harian berbahasa Indonesia yang berperedaran nasional, dalam jangka waktu paling lambat 2 (dua) Hari Bursa sejak berakhirnya jangka waktu sebagaimana dimaksud pada butir 19.1 huruf c di atas serta pada hari yang sama memberitahukan secara tertulis kepada Bank Kustodian untuk menghentikan perhitungan Nilai Aktiva Bersih BATAVIA PROTEKSI MAXIMA 6;
- ii) menginstruksikan kepada Bank Kustodian paling lambat 2 (dua) Hari Bursa sejak berakhirnya jangka waktu sebagaimana dimaksud dalam butir 19.1 huruf c di atas, untuk membayarkan dana hasil likuidasi yang menjadi hak Pemegang Unit Penyertaan dengan ketentuan bahwa perhitungannya dilakukan secara proporsional dari Nilai Aktiva Bersih pada saat likuidasi selesai dilakukan dan dana tersebut diterima Pemegang Unit Penyertaan paling lambat 7 (tujuh) Hari Bursa sejak likuidasi selesai dilakukan; dan
- iii) menyampaikan laporan pembubaran BATAVIA PROTEKSI MAXIMA 6 kepada OJK paling lambat 60 (enam puluh) Hari Bursa sejak berakhirnya jangka waktu sebagaimana dimaksud dalam butir 19.1 huruf c di atas dengan dokumen sebagai berikut:
  - 1. pendapat dari Konsultan Hukum yang terdaftar di OJK;
  - 2. laporan keuangan pembubaran BATAVIA PROTEKSI MAXIMA 6 yang di audit oleh Akuntan yang terdaftar di OJK;
  - 3. akta pembubaran BATAVIA PROTEKSI MAXIMA 6 dari Notaris yang terdaftar di OJK.

Dalam hal BATAVIA PROTEKSI MAXIMA 6 wajib dibubarkan karena kondisi sebagaimana dimaksud dalam butir 19.1 huruf d di atas, maka Manajer Investasi wajib:

- i) menyampaikan rencana pembubaran kepada OJK dalam jangka waktu paling lambat 2 (dua) Hari Bursa sejak terjadinya kesepakatan pembubaran BATAVIA PROTEKSI MAXIMA 6 oleh Manajer Investasi dan Bank Kustodian dengan melampirkan:
  - a) kesepakatan pembubaran BATAVIA PROTEKSI MAXIMA 6 antara Manajer Investasi dan Bank Kustodian disertai alasan pembubaran; dan
  - b) kondisi keuangan terakhir; danpada hari yang sama mengumumkan rencana pembubaran kepada para Pemegang Unit Penyertaan paling sedikit dalam 1 (satu) surat kabar harian berbahasa Indonesia yang berperedaran nasional serta memberitahukan secara tertulis kepada Bank Kustodian untuk menghentikan perhitungan Nilai Aktiva Bersih BATAVIA PROTEKSI MAXIMA 6;
- ii) menginstruksikan kepada Bank Kustodian paling lambat 2 (dua) Hari Bursa sejak terjadinya kesepakatan pembubaran BATAVIA PROTEKSI MAXIMA 6, untuk

membayarkan dana hasil likuidasi yang menjadi hak Pemegang Unit Penyertaan dengan ketentuan bahwa perhitungannya dilakukan secara proporsional dari Nilai Aktiva Bersih pada saat likuidasi selesai dilakukan dan dana tersebut diterima Pemegang Unit Penyertaan paling lambat 7 (tujuh) Hari Bursa sejak likuidasi selesai dilakukan; dan

- iii) menyampaikan laporan pembubaran BATAVIA PROTEKSI MAXIMA 6 kepada OJK paling lambat 60 (enam puluh) Hari Bursa sejak disepakatinya pembubaran BATAVIA PROTEKSI MAXIMA 6 dengan dokumen sebagai berikut:
  - 1. pendapat dari Konsultan Hukum yang terdaftar di OJK;
  - 2. laporan keuangan pembubaran BATAVIA PROTEKSI MAXIMA 6 yang di audit oleh Akuntan yang terdaftar di OJK;
  - 3. akta pembubaran BATAVIA PROTEKSI MAXIMA 6 dari Notaris yang terdaftar di OJK.

**19.3.** Manajer Investasi wajib memastikan bahwa hasil dari likuidasi BATAVIA PROTEKSI MAXIMA 6 harus dibagi secara proporsional menurut komposisi jumlah Unit Penyertaan yang dimiliki oleh masing-masing Pemegang Unit Penyertaan.

**19.4.** Setelah dilakukannya pengumuman rencana pembubaran BATAVIA PROTEKSI MAXIMA 6, maka Pemegang Unit Penyertaan tidak dapat melakukan penjualan kembali (pelunasan).

#### **19.5. PEMBAGIAN HASIL LIKUIDASI**

Dalam hal masih terdapat dana hasil likuidasi yang belum diambil oleh Pemegang Unit Penyertaan dan/atau terdapat dana yang tersisa setelah tanggal pembagian hasil likuidasi kepada Pemegang Unit Penyertaan yang ditetapkan oleh Manajer Investasi, maka:

- a. Jika Bank Kustodian telah memberitahukan dana tersebut kepada Pemegang Unit Penyertaan sebanyak 3 (tiga) kali dalam tenggang waktu masing-masing 10 (sepuluh) Hari Bursa serta telah mengumumkannya dalam surat kabar harian berbahasa Indonesia yang berperedaran nasional, maka dana tersebut wajib disimpan dalam rekening giro di Bank Kustodian selaku Bank Umum, atas nama Bank Kustodian untuk kepentingan Pemegang Unit Penyertaan yang belum mengambil dana hasil likuidasi dan/atau untuk kepentingan Pemegang Unit Penyertaan yang tercatat pada saat likuidasi, dalam jangka waktu 3 (tiga) tahun;
- b. Setiap biaya yang timbul atas penyimpanan dana tersebut akan dibebankan kepada rekening giro tersebut; dan
- c. Apabila dalam jangka waktu 3 (tiga) tahun tidak diambil oleh Pemegang Unit Penyertaan, maka dana tersebut wajib diserahkan oleh Bank Kustodian kepada Pemerintah Indonesia untuk keperluan pengembangan industri Pasar Modal.

**19.6.** Dalam hal Manajer Investasi tidak lagi memiliki izin usaha atau Bank Kustodian tidak lagi memiliki surat persetujuan, OJK berwenang :

- a. Menunjuk Manajer Investasi lain untuk melakukan pengelolaan atau Bank Kustodian untuk mengadministrasikan BATAVIA PROTEKSI MAXIMA 6;
- b. Menunjuk salah 1 (satu) pihak yang masih memiliki izin usaha atau surat persetujuan untuk melakukan pembubaran BATAVIA PROTEKSI MAXIMA 6, jika tidak terdapat Manajer Investasi atau Bank Kustodian pengganti.

Dalam hal pihak yang ditunjuk untuk melakukan pembubaran BATAVIA PROTEKSI MAXIMA 6 sebagaimana dimaksud pada butir 19.6 huruf b adalah Bank Kustodian, Bank Kustodian dapat menunjuk pihak lain untuk melakukan likuidasi BATAVIA PROTEKSI MAXIMA 6 dengan pemberitahuan kepada OJK.

Manajer Investasi atau Bank Kustodian yang ditunjuk untuk melakukan pembubaran BATAVIA PROTEKSI MAXIMA 6 sebagaimana dimaksud pada butir 19.6 huruf b wajib menyampaikan laporan penyelesaian pembubaran kepada OJK paling lambat 60 (enam puluh) Hari Bursa sejak ditunjuk untuk membubarkan BATAVIA PROTEKSI MAXIMA 6 yang disertai dengan :

- a. pendapat dari Konsultan Hukum yang terdaftar di OJK;
- b. laporan keuangan pembubaran BATAVIA PROTEKSI MAXIMA 6 yang diaudit oleh Akuntan yang terdaftar di OJK; serta
- c. Akta pembubaran BATAVIA PROTEKSI MAXIMA 6 dari Notaris yang terdaftar di OJK.

**19.7.** Dalam hal BATAVIA PROTEKSI MAXIMA 6 dibubarkan dan dilikuidasi, maka beban biaya pembubaran dan likuidasi BATAVIA PROTEKSI MAXIMA 6 termasuk biaya Konsultan Hukum, Akuntan dan beban lain kepada pihak ketiga menjadi tanggung jawab dan wajib dibayar Manajer Investasi kepada pihak-pihak yang bersangkutan.

Dalam hal Bank Kustodian atau pihak lain yang ditunjuk oleh Bank Kustodian melakukan pembubaran dan likuidasi BATAVIA PROTEKSI MAXIMA 6 sebagaimana dimaksud dalam butir 19.6 di atas, maka biaya pembubaran dan likuidasi, termasuk biaya Konsultan Hukum, Akuntan, dan Notaris serta biaya lain kepada pihak ketiga dapat dibebankan kepada BATAVIA PROTEKSI MAXIMA 6.

**19.8.** Manajer Investasi wajib menunjukkan auditor untuk melaksanakan audit likuidasi sebagai salah satu syarat untuk melengkapi laporan yang wajib diserahkan kepada OJK yaitu pendapat dari akuntan, dimana pembagian hasil likuidasi (jika ada) dilakukan setelah selesainya pelaksanaan audit likuidasi yang ditandai dengan diterbitkannya laporan hasil audit likuidasi.

BAB XX

**SKEMA PEMBELIAN, PENJUALAN KEMBALI UNIT PENYERTAAN, PELUNASAN UNIT PENYERTAAN DAN PELUNASAN LEBIH AWAL ATAS PERMINTAAN TERTULIS SELURUH PEMEGANG UNIT PENYERTAAN**

**SKEMA PEMESANAN PEMBELIAN UNIT PENYERTAAN**

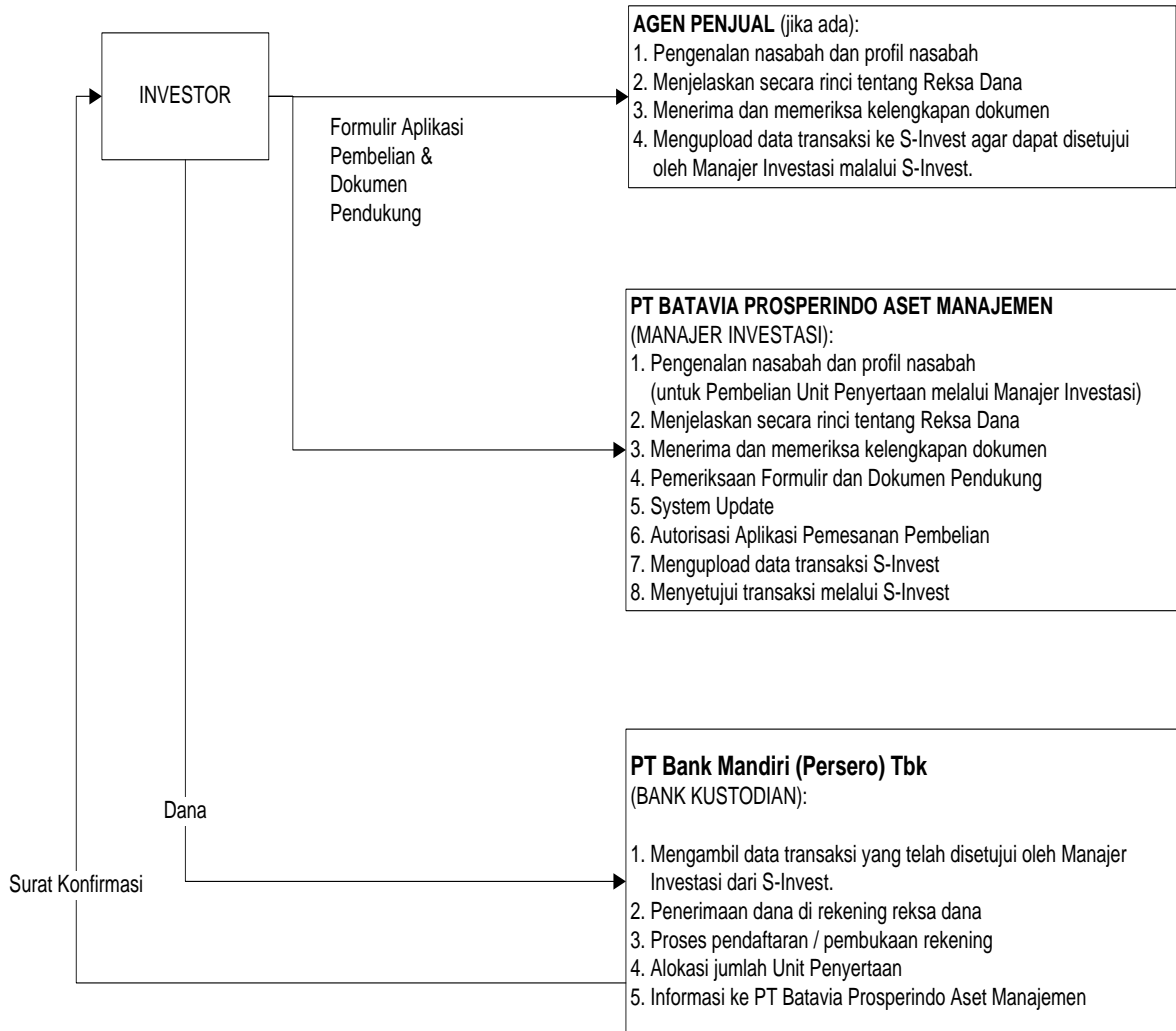

## SKEMA PERMOHONAN PENJUALAN KEMBALI

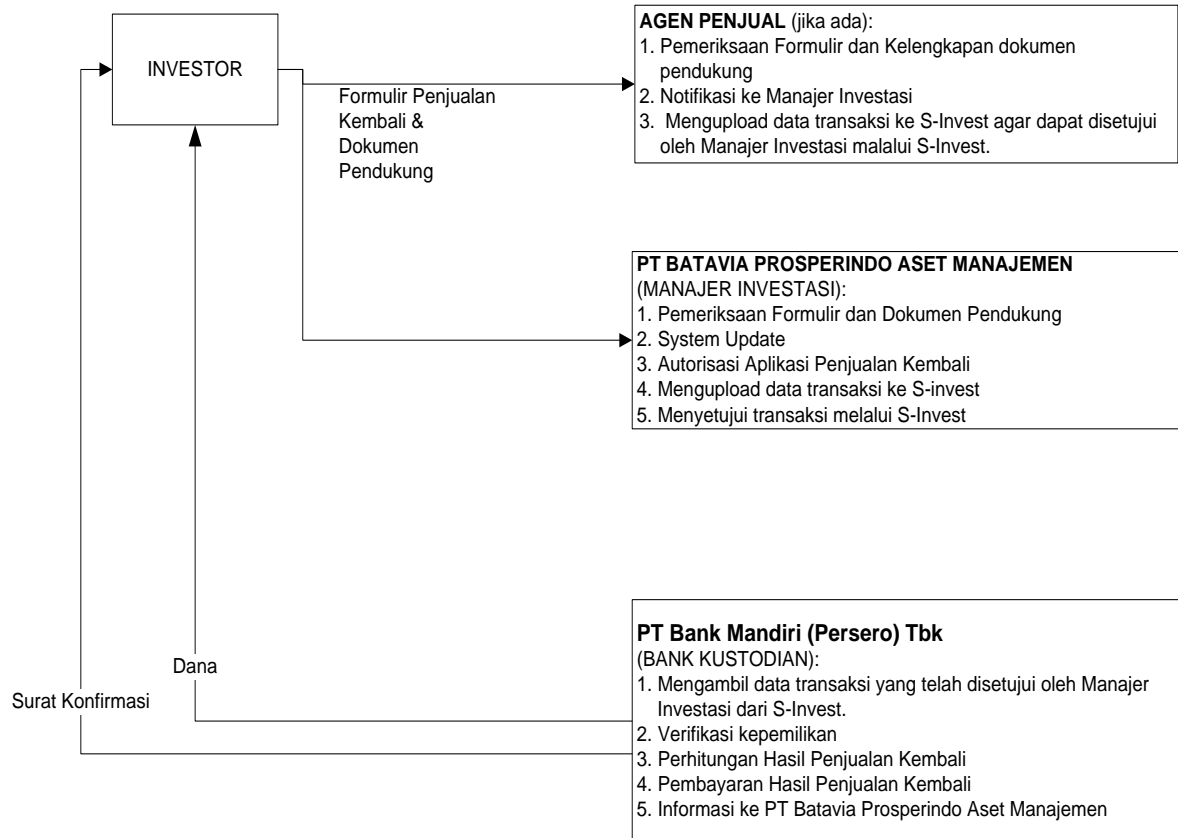



**SKEMA PELUNASAN UNIT PENYERTAAN PADA TANGGAL JATUH TEMPO, PELUNASAN LEBIH AWAL UNIT PENYERTAAN DAN PELUNASAN PADA TANGGAL PELUNASAN ATAS SEBAGIAN UNIT PENYERTAAN (JIKA ADA)**

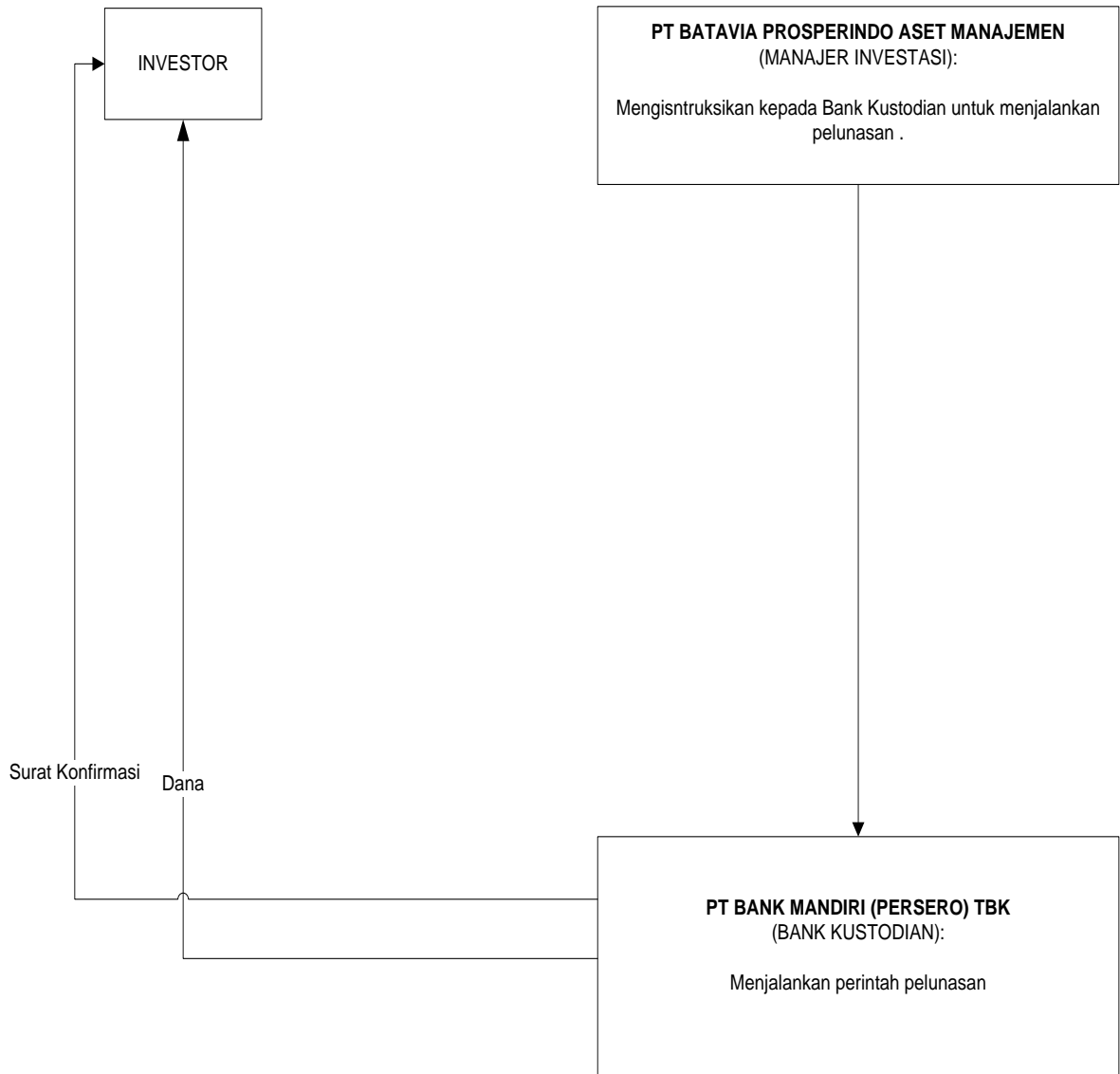

**SKEMA PELUNASAN LEBIH AWAL ATAS PERMINTAAN TERTULIS SELURUH PEMEGANG UNIT PENYERTAAN**

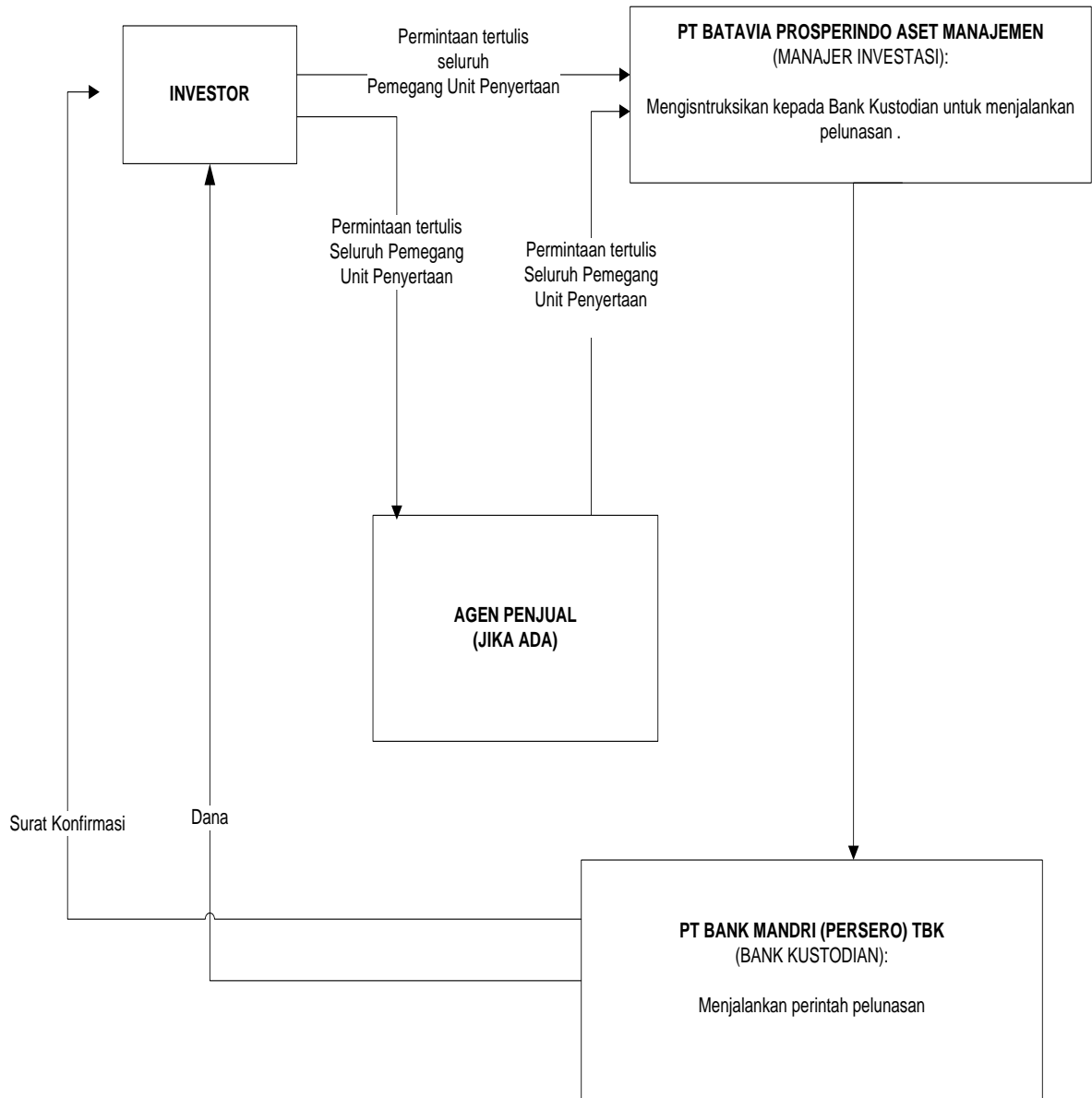

## BAB XXI

### PENYELESAIAN PENGADUAN PEMEGANG UNIT PENYERTAAN

#### 21.1. Pengaduan

- i. Pengaduan oleh Pemegang Unit Penyertaan disampaikan kepada pihak di mana Pemegang Unit Penyertaan melakukan pembelian BATAVIA PROTEKSI MAXIMA 6 (Manajer Investasi dan/atau Agen Penjual yang ditunjuk oleh Manajer Investasi (jika ada)) yang wajib diselesaikan oleh Manajer Investasi dengan mekanisme sebagaimana dimaksud dalam Bab XXI angka 21.2. Prospektus.
- ii. Dalam hal pengaduan tersebut berkaitan dengan fungsi Bank Kustodian, maka pengaduan akan disampaikan kepada Bank Kustodian oleh Manajer Investasi atau Agen Penjual yang ditunjuk oleh Manajer Investasi (jika ada), dan Bank Kustodian dan/atau Agen Penjual yang ditunjuk oleh Manajer Investasi (jika ada) wajib menyelesaikan pengaduan dengan mekanisme sebagaimana dimaksud dalam Bab XXI angka 21.2 Prospektus.

#### 21.2. Mekanisme Penyelesaian Pengaduan

- i. Dengan tunduk pada ketentuan 21.1 di atas, Manajer Investasi dan/atau Bank Kustodian dan/atau Agen Penjual yang ditunjuk oleh Manajer Investasi (jika ada) akan melayani dan menyelesaikan adanya pengaduan Pemegang Unit Penyertaan. Penyelesaian pengaduan yang dilakukan oleh Bank Kustodian wajib ditembuskan kepada Manajer Investasi.
- ii. Manajer Investasi dan/atau Bank Kustodian dan/atau Agen Penjual yang ditunjuk oleh Manajer Investasi (jika ada) wajib segera menindaklanjuti dan menyelesaikan pengaduan Pemegang Unit Penyertaan yang disampaikan secara lisan paling lambat 5 (lima) Hari Kerja sejak pengaduan diterima.
- iii. Dalam hal Manajer Investasi dan/atau Bank Kustodian dan/atau Agen Penjual yang ditunjuk oleh Manajer Investasi (jika ada) membutuhkan dokumen pendukung atas pengaduan yang disampaikan oleh Pemegang Unit Penyertaan secara lisan sebagaimana dimaksud pada butir ii di atas, Manajer Investasi dan/atau Bank Kustodian meminta kepada Pemegang Unit Penyertaan untuk menyampaikan Pengaduan secara tertulis dengan melampirkan dokumen pendukung yang diperlukan.
- iv. Manajer Investasi dan/atau Bank Kustodian dan/atau Agen Penjual yang ditunjuk oleh Manajer Investasi (jika ada) wajib melakukan tindak lanjut dan melakukan penyelesaian pengaduan secara tertulis paling lama 20 (dua puluh) Hari Kerja sejak dokumen yang berkaitan langsung dengan pengaduan Pemegang Unit Penyertaan diterima secara lengkap.
- v. Manajer Investasi dan/atau Bank Kustodian dan/atau Agen Penjual yang ditunjuk oleh Manajer Investasi (jika ada) dapat memperpanjang jangka waktu sebagaimana dimaksud dalam butir iv di atas sesuai dengan syarat dan ketentuan yang diatur dalam POJK Tentang Layanan Pengaduan Konsumen Di Sektor Jasa Keuangan.
- vi. Perpanjangan jangka waktu penyelesaian pengaduan sebagaimana dimaksud pada butir v di atas akan diberitahukan secara tertulis kepada Pemegang Unit Penyertaan yang mengajukan pengaduan sebelum jangka waktu sebagaimana dimaksud pada butir iv berakhir.
- vii. Manajer Investasi menyediakan informasi mengenai status pengaduan Pemegang Unit Penyertaan melalui berbagai sarana komunikasi yang disediakan oleh Manajer Investasi antara lain melalui website, surat, email atau telepon.

### **21.3. Penyelesaian Pengaduan**

Manajer Investasi dan/atau Bank Kustodian dan/atau Agen Penjual yang ditunjuk oleh Manajer Investasi (jika ada) dapat melakukan penyelesaian pengaduan sesuai dengan ketentuan internal yang mengacu pada ketentuan-ketentuan sebagaimana diatur dalam POJK Tentang Layanan Pengaduan Konsumen Di Sektor Jasa Keuangan.

Dalam hal tidak tercapai kesepakatan penyelesaian Pengaduan sebagaimana dimaksud di atas, Pemegang Unit Penyertaan dan Manajer Investasi dan/atau Bank Kustodian dan/atau Agen Penjual yang ditunjuk oleh Manajer Investasi (jika ada) wajib melakukan Penyelesaian Sengketa sebagaimana diatur lebih lanjut pada Bab XXII (Penyelesaian Sengketa).

## BAB XXII

### PENYELESAIAN SENGKETA

Dalam hal tidak tercapai kesepakatan penyelesaian Pengaduan sebagaimana dimaksud dalam Bab XXI Prospektus, Pemegang Unit Penyertaan dan Manajer Investasi dan/atau Bank Kustodian dan/atau Agen Penjual yang ditunjuk oleh Manajer Investasi (jika ada) akan melakukan Penyelesaian Sengketa melalui Badan Arbitrase Pasar Modal Indonesia ("BAPMI") dengan menggunakan Peraturan dan Acara BAPMI dan tunduk pada Undang-Undang Nomor 30 Tahun 1999 (seribu sembilan ratus sembilan puluh sembilan) tentang Arbitrase dan Alternatif Penyelesaian Sengketa, berikut semua perubahannya serta ketentuan dalam Kontrak Investasi Kolektif BATAVIA PROTEKSI MAXIMA 6, dengan tata cara sebagai berikut:

- a. Proses Arbitrase diselenggarakan di Jakarta, Indonesia dan dalam bahasa Indonesia;
- b. Arbiter yang akan melaksanakan proses Arbitrase berbentuk Majelis Arbitrase yang terdiri dari 3 (tiga) orang Arbiter, dimana sekurang kurangnya 1 (satu) orang Arbiter tersebut merupakan konsultan hukum yang telah terdaftar di OJK selaku profesi penunjang pasar modal;
- c. Penunjukan Arbiter dilaksanakan selambat-lambatnya dalam waktu 30 (tiga puluh) Hari Kalender sejak tidak tercapainya kesepakatan penyelesaian pengaduan dimana masing-masing pihak yang berselisih harus menunjuk seorang Arbiter;
- d. Selambat-lambatnya dalam waktu 14 (empat belas) Hari Kalender sejak penunjukan kedua Arbiter oleh masing-masing pihak yang berselisih, kedua Arbiter yang ditunjuk pihak yang berselisih tersebut wajib menunjuk dan memilih Arbiter ketiga yang akan bertindak sebagai Ketua Majelis Arbitrase;
- e. Apabila tidak tercapai kesepakatan dalam menunjuk Arbiter ketiga tersebut, maka pemilihan dan penunjukan Arbiter tersebut akan diserahkan kepada Ketua BAPMI sesuai dengan Peraturan dan Acara BAPMI;
- f. Putusan Majelis Arbitrase bersifat final, mengikat dan mempunyai kekuatan hukum tetap bagi para pihak yang berselisih dan wajib dilaksanakan oleh para pihak. Para pihak yang berselisih setuju dan berjanji untuk tidak menggugat atau membatalkan putusan Majelis Arbitrase BAPMI tersebut di pengadilan manapun juga;
- g. Untuk melaksanakan putusan Majelis Arbitrase BAPMI, para pihak yang berselisih sepakat untuk memilih domisili (tempat kedudukan hukum) sesuai ketentuan Undang-Undang Nomor 30 Tahun 1999 (seribu sembilan ratus sembilan puluh sembilan) tentang Arbitrase dan Alternatif Penyelesaian Sengketa, berikut semua perubahannya;
- h. Semua biaya yang timbul sehubungan dengan proses Arbitrase akan ditanggung oleh masing-masing pihak yang berselisih, kecuali Majelis Arbitrase berpendapat lain; dan
- i. Semua hak dan kewajiban para pihak yang berselisih akan terus berlaku selama berlangsungnya proses Arbitrase tersebut.

## BAB XXIII

<p style="text-align: center;"><b>PENYEBARLUASAN PROSPEKTUS DAN FORMULIR PEMESANAN PEMBELIAN DAN PENJUALAN KEMBALI UNIT PENYERTAAN</b></p>
--

- 23.1.** Prospektus dan Formulir Pemesanan Pembelian dan Penjualan Kembali Unit Penyertaan BATAVIA PROTEKSI MAXIMA 6 dapat diperoleh di kantor Manajer Investasi serta para Agen Penjual yang ditunjuk oleh Manajer Investasi (jika ada). Hubungi Manajer Investasi untuk informasi lebih lanjut.
- 23.2.** Untuk menghindari keterlambatan dalam pengiriman laporan tahunan BATAVIA PROTEKSI MAXIMA 6 serta informasi lainnya mengenai investasi, Pemegang Unit Penyertaan diharapkan untuk memberitahu secepatnya mengenai perubahan alamat kepada Bank Kustodian melalui Manajer Investasi atau Agen Penjual yang ditunjuk oleh Manajer Investasi (jika ada) dimana Pemegang Unit Penyertaan melakukan Pembelian.

### Manajer Investasi

#### **PT Batavia Prosperindo Aset Manajemen**

Chase Plaza, Lantai 12  
Jl. Jend. Sudirman Kav. 21  
Jakarta 12920  
Telepon (62-21) 520-8390  
Faksimili (62-21) 520-6899  
Email : customer@bpam.co.id  
www.bpam.co.id

### Bank Kustodian

#### **PT Bank Mandiri (Persero) Tbk**

Plaza Mandiri, Lantai 22  
Jl. Jend. Gatot Subroto Kav. 36 - 38  
Jakarta 12190  
Telepon (62-21) 52913135 / 5245170 / 52913567  
Faksimili (62-21) 5263602/ 5275858  
Email : Custody@bankmandiri.co.id