

PEMBAHARUAN PROSPEKTUS REKSA DANA TERPROTEKSI BATAVIA PROTEKSI ULTIMA 6

Tanggal Efektif	: 20 April 2018
Masa Penawaran	: Maksimum 120 (seratus dua puluh) Hari Bursa Sejak Tanggal Efektif
Tanggal <i>Launching</i>	: 23 Mei 2018
Tanggal Jatuh tempo	: 18 Mei 2021 Apabila tanggal jatuh tempo yang tertera di atas adalah hari libur bursa maka akan secara otomatis mundur ke Hari Bursa selanjutnya.
Tanggal Pembayaran Pelunasan	: Maksimum T + 7 Hari Bursa setelah Tanggal Jatuh Tempo atau tanggal dilakukannya Pelunasan Lebih Awal (jika ada), Tanggal Penjualan Kembali (jika ada) dan Tanggal Pelunasan Sebagian Unit Penyertaan (jika ada)

OTORITAS JASA KEUANGAN REPUBLIK INDONESIA (OJK) TIDAK MEMBERIKAN PERNYATAAN MENYETUJUI ATAU TIDAK MENYETUJUI EFEK INI, TIDAK JUGA MENYATAKAN KEBENARAN ATAU KECUKUPAN ISI PROSPEKTUS INI. SETIAP PERNYATAAN YANG BERTENTANGAN DENGAN HAL-HAL TERSEBUT ADALAH PERBUATAN MELANGGAR HUKUM.

Reksa Dana Terproteksi BATAVIA PROTEKSI ULTIMA 6 adalah Reksa Dana berbentuk Kontrak Investasi Kolektif berdasarkan Undang-Undang No. 8 Tahun 1995 tentang Pasar Modal beserta peraturan pelaksanaannya.

Reksa Dana Terproteksi BATAVIA PROTEKSI ULTIMA 6 (selanjutnya disebut "BATAVIA PROTEKSI ULTIMA 6") bertujuan untuk memberikan proteksi sebesar 100% (seratus persen) atas Pokok Investasi pada saat Tanggal Jatuh Tempo ("Tingkat Proteksi Modal") dan memberikan Pemegang Unit Penyertaan potensi keuntungan terkait dengan hasil investasi dari instrumen-instrumen investasi sesuai dengan kebijakan investasi BATAVIA PROTEKSI ULTIMA 6.

BATAVIA PROTEKSI ULTIMA 6 akan menginvestasikan dananya dengan komposisi investasi sebesar minimum 80% (delapan puluh per seratus) dan maksimum 100% (seratus per seratus) dari Nilai Aktiva Bersih pada Efek Bersifat Utang yang diterbitkan oleh Pemerintah Republik Indonesia dan/atau korporasi yang telah mendapat peringkat dari perusahaan pemeringkat Efek yang terdaftar di OJK dan masuk dalam kategori layak investasi (*investment grade*) yang ditawarkan dan diperdagangkan di Indonesia dan dalam mata uang Rupiah; dan minimum 0% (nol per seratus) dan maksimum 20% (dua puluh per seratus) dari Nilai Aktiva Bersih pada Efek Bersifat Utang yang diterbitkan oleh Pemerintah Republik Indonesia dan/atau korporasi, yang ditawarkan dan diperdagangkan di Indonesia dalam mata uang Rupiah dan/atau instrumen pasar uang dalam negeri dan/atau deposito; sesuai dengan peraturan perundang-undangan yang berlaku di Indonesia.

Jangka waktu Investasi : jatuh tempo Efek Bersifat Utang terakhir yang menjadi basis proteksi BATAVIA PROTEKSI ULTIMA 6 yaitu paling lama 5 (lima) tahun sejak Tanggal *Launching*.

PENAWARAN UMUM

PT Batavia Prosperindo Aset Manajemen sebagai Manajer Investasi melakukan Penawaran Umum atas Unit Penyertaan BATAVIA PROTEKSI ULTIMA 6 secara terus-menerus dengan jumlah sekurang-kurangnya 10.000.000 (sepuluh juta) Unit Penyertaan sampai dengan jumlah sebanyak-banyaknya 1.000.000.000 (satu miliar) Unit Penyertaan pada Masa Penawaran.

Setiap Unit Penyertaan BATAVIA PROTEKSI ULTIMA 6 ditawarkan dengan harga sama dengan Nilai Aktiva Bersih awal sebesar Rp 1.000,- (seribu Rupiah) per Unit Penyertaan selama Masa Penawaran.

Pemegang Unit Penyertaan BATAVIA PROTEKSI ULTIMA 6 dikenakan biaya Pembelian Unit Penyertaan (*subscription fee*) sebesar maksimum 2,5% (dua koma lima per seratus) dari jumlah nilai transaksi Pembelian Unit Penyertaan dan biaya Penjualan Kembali Unit Penyertaan (*redemption fee*) sebesar maksimum 2,5% (dua koma lima per seratus) dari jumlah nilai transaksi Penjualan Kembali Unit Penyertaan yang dilakukan. Pemegang Unit Penyertaan tidak dikenakan biaya atas Pelunasan Jatuh Tempo, Pelunasan Lebih Awal, Pelunasan Atas Sebagian Unit Penyertaan dan pembagian Hasil Investasi (jika ada).

Uraian lengkap mengenai biaya-biaya dapat dilihat pada Bab IX tentang Alokasi Biaya dan Imbalan Jasa.

MANAJER INVESTASI  PT Batavia Prosperindo Aset Manajemen Chase Plaza, Lantai 12 Jl. Jend. Sudirman Kav. 21, Jakarta 12920 Telepon : (62-21) 520-8390 Faksimili: (62-21) 520-6899 Email : customer@bpam.co.id www.bpam.co.id	BANK KUSTODIAN  PT Bank HSBC Indonesia HSBC Securities Services World Trade Center 3 Lantai 8 JL Jend Sudirman Kav 29-31 Jakarta 12920 Telepon : (62-21) 5291-4901 Faksimili : (62-21) 2922 9696 / 2922 9697
--	--

PENTING :
SEBELUM ANDA MEMUTUSKAN UNTUK MEMBELI UNIT PENYERTAAN REKSA DANA INI ANDA HARUS TERLEBIH DAHULU MEMPELAJARI ISI PROSPEKTUS INI KHUSUSNYA BAB III MENGENAI MANAJER INVESTASI, BAB V MENGENAI TUJUAN, KEBIJAKAN INVESTASI, MEKANISME PROTEKSI POKOK INVESTASI DAN KRITERIA PEMILIHAN EFEK DAN BAB VIII MENGENAI MANFAAT INVESTASI DAN FAKTOR-FAKTOR RISIKO INVESTASI YANG UTAMA.
MANAJER INVESTASI TELAH MEMPEROLEH IZIN DAN TERDAFTAR SEBAGAI MANAJER INVESTASI DI PASAR MODAL DAN DALAM MELAKUKAN KEGIATAN USAHANYA MANAJER INVESTASI DIAWASI OLEH OTORITAS JASA KEUANGAN.

Prospektus ini diterbitkan di Jakarta pada tanggal 31 Januari 2020.

UNTUK DIPERHATIKAN

BATAVIA PROTEKSI ULTIMA 6 tidak termasuk instrumen investasi yang dijamin oleh Pemerintah ataupun Bank Indonesia. Sebelum membeli Unit Penyertaan, calon investor harus terlebih dahulu mempelajari dan memahami Prospektus dan dokumen penawaran lainnya. Isi dari Prospektus dan dokumen penawaran lainnya bukanlah suatu saran baik dari sisi bisnis, hukum, maupun pajak. Oleh karena itu, calon Pemegang Unit Penyertaan disarankan untuk meminta pertimbangan atau nasehat dari pihak-pihak yang berkompeten sehubungan dengan investasi dalam BATAVIA PROTEKSI ULTIMA 6. Calon Pemegang Unit Penyertaan harus menyadari bahwa terdapat kemungkinan Pemegang Unit Penyertaan akan menanggung risiko sehubungan dengan Unit Penyertaan yang dipegangnya. Sehubungan dengan kemungkinan adanya risiko tersebut, apabila dianggap perlu calon Pemegang Unit Penyertaan dapat meminta pendapat dari pihak-pihak yang berkompeten atas aspek bisnis, hukum, keuangan, pajak, maupun aspek lain yang relevan.

Perkiraan yang terdapat dalam prospektus yang menunjukkan indikasi hasil investasi dari BATAVIA PROTEKSI ULTIMA 6 hanyalah perkiraan dan tidak ada kepastian atau jaminan bahwa Pemegang Unit Penyertaan akan memperoleh hasil investasi yang sama di masa yang akan datang, dan indikasi ini bukan merupakan janji atau jaminan dari Manajer Investasi atas Target Hasil Investasi maupun potensi hasil investasi yang akan diperoleh oleh calon Pemegang Unit Penyertaan. Perkiraan tersebut akan dapat berubah sebagai akibat dari berbagai faktor, termasuk antara lain faktor-faktor yang telah diungkapkan dalam Bab VIII mengenai Faktor-Faktor Risiko Investasi.

DAFTAR ISI

	Halaman
BAB I. ISTILAH DAN DEFINISI	1
BAB II. KETERANGAN TENTANG BATAVIA PROTEKSI ULTIMA 6	8
BAB III. MANAJER INVESTASI	13
BAB IV. BANK KUSTODIAN	16
BAB V. TUJUAN, KEBIJAKAN INVESTASI, MEKANISME PROTEKSI POKOK INVESTASI DAN KRITERIA PEMILIHAN EFEK	17
BAB VI. METODE PERHITUNGAN NILAI PASAR WAJAR	23
BAB VII. PERPAJAKAN	25
BAB VIII. MANFAAT INVESTASI DAN FAKTOR-FAKTOR RISIKO INVESTASI YANG UTAMA	27
BAB IX. ALOKASI BIAYA	30
BAB X. HAK-HAK PEMEGANG UNIT PENYERTAAN	34
BAB XI. PENDAPAT DARI SEGI HUKUM	37
BAB XII. PENDAPAT AKUNTAN TENTANG LAPORAN KEUANGAN	38
BAB XIII. PERSYARATAN DAN TATA CARA PEMBELIAN UNIT PENYERTAAN	39
BAB XIV. PERSYARATAN DAN TATA CARA PENJUALAN KEMBALI UNIT PENYERTAAN OLEH PEMEGANG UNIT PENYERTAAN	42
BAB XV. PELUNASAN UNIT PENYERTAAN PADA TANGGAL JATUH TEMPO	45
BAB XVI. PELUNASAN LEBIH AWAL UNIT PENYERTAAN	46
BAB XVII. PELUNASAN ATAS SEBAGIAN UNIT PENYERTAAN	47
BAB XVIII. PENGALIHAN KEPEMILIKAN UNIT PENYERTAAN	48
BAB XIX. PEMBUBARAN DAN HASIL LIKUIDASI	49
BAB XX. SKEMA PEMBELIAN, PENJUALAN KEMBALI, PELUNASAN UNIT PENYERTAAN DAN PELUNASAN LEBIH AWAL ATAS PERMINTAAN TERTULIS SELURUH PEMEGANG UNIT PENYERTAAN	53
BAB XXI. PENYELESAIAN PENGADUAN PEMEGANG UNIT PENYERTAAN	57
BAB XXII. PENYELESAIAN SENGKETA	59
BAB XXIII. PENYEBARLUASAN PROSPEKTUS DAN FORMULIR PEMESANAN PEMBELIAN DAN PENJUALAN KEMBALI UNIT PENYERTAAN	60

BAB I

ISTILAH DAN DEFINISI

- 1.1. **Afiliasi** adalah:
 - a. Hubungan keluarga karena perkawinan dan keturunan sampai derajat kedua, baik secara horizontal maupun vertikal;
 - b. Hubungan antara 1 (satu) pihak dengan pegawai, Direktur, atau Komisaris dari pihak tersebut;
 - c. Hubungan antara 2 (dua) perusahaan dimana terdapat 1 (satu) atau lebih anggota Direksi atau Dewan Komisaris yang sama;
 - d. Hubungan antara perusahaan dengan suatu pihak, baik langsung maupun tidak langsung, mengendalikan atau dikendalikan oleh perusahaan tersebut;
 - e. Hubungan antara 2 (dua) perusahaan yang dikendalikan baik langsung maupun tidak langsung oleh pihak yang sama; atau
 - f. Hubungan antara perusahaan dan pemegang saham utama.
- 1.2. **Agen Penjual** adalah Agen Penjual Efek Reksa Dana sebagaimana dimaksud dalam Peraturan Otoritas Jasa Keuangan Nomor 39/POJK.04/2014 tanggal 30 Desember 2014 perihal Agen Penjual Reksa Dana, beserta penjelasannya dan perubahan-perubahannya serta penggantinya yang mungkin ada dikemudian hari, yang ditunjuk oleh Manajer Investasi untuk melakukan penjualan Unit Penyertaan BATAVIA PROTEKSI ULTIMA 6.
- 1.3. **Bank Kustodian** adalah Bank Umum yang telah mendapat persetujuan OJK untuk menyelenggarakan kegiatan usaha sebagai Kustodian, yaitu memberikan jasa penitipan Efek dan harta lain yang berkaitan dengan Efek serta jasa lain, termasuk menerima dividen, bunga, dan hak-hak lain, menyelesaikan transaksi Efek, dan mewakili pemegang rekening yang menjadi nasabahnya, yang dimaksud Bank Kustodian dalam Prospektus ini ialah **PT Bank HSBC Indonesia**.
- 1.4. **Dokumen Keterbukaan Produk** adalah dokumen yang memuat keterangan mengenai target Efek dalam portofolio investasi BATAVIA PROTEKSI ULTIMA 6 dan informasi material yang akan ada di dalam portofolio BATAVIA PROTEKSI ULTIMA 6 dari waktu ke waktu. Dokumen ini akan disediakan oleh Manajer Investasi pada Masa Penawaran dan pada waktu-waktu lainnya yang ditentukan oleh Manajer Investasi untuk memberikan tambahan informasi material lainnya berkenaan dengan BATAVIA PROTEKSI ULTIMA 6.
- 1.5. **Efek** adalah surat berharga sebagaimana dimaksud dalam Undang-Undang No. 8 Tahun 1995 tentang Pasar Modal beserta peraturan pelaksanaannya yang dapat dibeli oleh BATAVIA PROTEKSI ULTIMA 6.

Sesuai dengan Peraturan Otoritas Jasa Keuangan Nomor 23/POJK.04/2016 tanggal 13 Juni 2016 tentang Reksa Dana Berbentuk Kontrak Investasi Kolektif, Reksa Dana hanya dapat melakukan pembelian dan penjualan atas:

- a. Efek yang ditawarkan melalui Penawaran Umum dan/atau diperdagangkan di Bursa Efek baik di dalam maupun di luar negeri;
- b. Efek yang diterbitkan dan/atau dijamin oleh Pemerintah Republik Indonesia, dan/atau Efek yang diterbitkan oleh lembaga internasional dimana Pemerintah Republik Indonesia menjadi salah satu anggotanya;
- c. Efek Bersifat Utang atau Efek Syariah berpendapatan tetap yang ditawarkan tidak melalui Penawaran Umum dan telah mendapat peringkat dari Perusahaan Pemeringkat Efek;
- d. Efek Beragun Aset yang ditawarkan tidak melalui Penawaran Umum dan sudah mendapat peringkat dari Perusahaan Pemeringkat Efek;
- e. Efek pasar uang dalam negeri yang mempunyai jatuh tempo tidak lebih dari 1 (satu) tahun, baik dalam Rupiah maupun dalam mata uang asing;
- f. Unit Penyertaan Dana Investasi Real Estat berbentuk Kontrak Investasi Kolektif yang ditawarkan tidak melalui Penawaran Umum;
- g. Efek derivatif; dan/atau
- h. Efek lainnya yang ditetapkan oleh OJK.

- 1.6. **Efek Bersifat Utang** adalah Efek yang menunjukkan hubungan utang piutang antara pemegang Efek (kreditur) dengan Pihak yang menerbitkan Efek (debitur).
- 1.7. **Efektif** adalah terpenuhinya seluruh tata cara dan persyaratan Pernyataan Pendaftaran Dalam Rangka Penawaran Umum Reksa Dana Berbentuk Kontrak Investasi Kolektif yang ditetapkan dalam Undang-Undang Pasar Modal dan POJK Tentang Reksa Dana Berbentuk Kontrak Investasi Kolektif. Surat Pernyataan Efektif Pernyataan Pendaftaran Dalam Rangka Penawaran Umum Reksa Dana Berbentuk Kontrak Investasi Kolektif dikeluarkan oleh OJK.
- 1.8. **Formulir Pemesanan Pembelian Unit Penyertaan** adalah formulir yang dipakai oleh calon Pemegang Unit Penyertaan untuk membeli Unit Penyertaan yang diisi, ditandatangani dan diajukan oleh calon Pemegang Unit Penyertaan kepada Manajer Investasi atau Agen Penjual yang ditunjuk oleh Manajer Investasi (jika ada).
- 1.9. **Formulir Penjualan Kembali Unit Penyertaan** adalah formulir yang dipakai oleh Pemegang Unit Penyertaan untuk menjual kembali sebagian atau seluruh Unit Penyertaan yang dimilikinya yang diisi, ditandatangani dan diajukan oleh Pemegang Unit Penyertaan kepada Manajer Investasi atau Agen Penjual yang ditunjuk oleh Manajer Investasi (jika ada).
- 1.10. **Formulir Profil Pemodal** adalah formulir yang disyaratkan untuk diisi oleh calon Pemegang Unit Penyertaan sebagaimana diharuskan oleh Peraturan Bapepam nomor IV.D.2, Lampiran Keputusan Ketua Bapepam nomor Kep-20/PM/2004 tanggal 29 April 2004 tentang Profil Pemodal Reksa Dana, yang berisikan data dan informasi mengenai profil risiko pemodal BATAVIA PROTEKSI ULTIMA 6 sebelum melakukan Pembelian Unit Penyertaan BATAVIA PROTEKSI ULTIMA 6 yang pertama kali di Manajer Investasi atau Agen Penjual yang ditunjuk oleh Manajer Investasi (jika ada).
- 1.11. **Hari Bursa** adalah hari diselenggarakannya perdagangan Efek di Bursa Efek Indonesia, yaitu hari Senin sampai dengan hari Jumat, kecuali hari tersebut merupakan hari libur nasional atau dinyatakan sebagai hari libur oleh Bursa Efek Indonesia.
- 1.12. **Hari Kalender** adalah setiap hari dalam 1 (satu) tahun sesuai dengan kalender Gregorius tanpa kecuali.
- 1.13. **Hari Kerja** adalah hari Senin sampai dengan hari Jumat dimana Bank Indonesia buka dan melakukan kliring, kecuali hari libur nasional yang ditetapkan oleh Pemerintah Republik Indonesia dan/atau Hari Kerja biasa yang karena suatu keadaan tertentu ditetapkan oleh Pemerintah Republik Indonesia dan/atau Bank Indonesia sebagai hari libur.
- 1.14. **Hasil Investasi** adalah hasil yang diperoleh dari investasi portofolio BATAVIA PROTEKSI ULTIMA 6 yang terdiri atas Hasil Investasi Yang Menjadi Basis Nilai Proteksi dan/atau Hasil Investasi Yang Tidak Menjadi Basis Nilai Proteksi.
- 1.15. **Hasil Investasi Yang Menjadi Basis Nilai Proteksi** adalah hasil investasi yang diperoleh dari Efek Bersifat Utang yang menjadi basis nilai proteksi dalam portofolio BATAVIA PROTEKSI ULTIMA 6, yang diperhitungkan untuk memenuhi nilai proteksi atas Pokok Investasi. Manajer Investasi akan menetapkan ada/tidaknya dan besarnya bagian dari hasil investasi Efek Bersifat Utang yang menjadi basis nilai proteksi yang akan menjadi Hasil Investasi Yang Menjadi Basis Nilai Proteksi.
- 1.16. **Hasil Investasi Yang Tidak Menjadi Basis Nilai Proteksi** adalah hasil investasi yang diperoleh dari investasi portofolio BATAVIA PROTEKSI ULTIMA 6 selain Hasil Investasi Yang Menjadi Basis Nilai Proteksi.
- 1.17. **Ketentuan Kerahasiaan Dan Keamanan Data Dan/ Atau Informasi Pribadi Konsumen** adalah ketentuan-ketentuan mengenai kerahasiaan dan keamanan data dan/atau informasi pribadi konsumen sebagaimana diatur dalam POJK tentang Perlindungan Konsumen dan Surat Edaran Otoritas Jasa Keuangan Nomor: 14/SEOJK.07/2014 tanggal 20 Agustus 2014, tentang Kerahasiaan Dan Keamanan Data Dan/Atau Informasi Pribadi

Konsumen, beserta penjelasannya, dan perubahan-perubahannya dan penggantinya yang mungkin ada dikemudian hari.

- 1.18. **Kontrak Investasi Kolektif** adalah kontrak antara Manajer Investasi dan Bank Kustodian yang mengikat Pemegang Unit Penyertaan dimana Manajer Investasi diberi wewenang untuk mengelola portofolio investasi kolektif dan Bank Kustodian diberi wewenang untuk melaksanakan penitipan kolektif, dalam hal ini adalah Kontrak Investasi Kolektif Reksa Dana Terproteksi BATAVIA PROTEKSI ULTIMA 6.
- 1.19. **Lock In Period** adalah periode dimana Pemegang Unit Penyertaan tidak diperkenankan untuk melakukan Penjualan Kembali atas sebagian atau seluruh Unit Penyertaan yang dimilikinya, yaitu selama 12 (dua belas) bulan sejak Tanggal Launching.
- 1.20 **Manajer Investasi** adalah pihak yang kegiatan usahanya mengelola Portofolio Efek untuk para nasabah atau mengelola portofolio investasi kolektif untuk sekelompok nasabah, kecuali perusahaan asuransi, dana pensiun, dan bank yang melakukan sendiri kegiatan usahanya berdasarkan peraturan perundang-undangan yang berlaku, yang dimaksud Manajer Investasi dalam Prospektus ini ialah PT Batavia Prosperindo Aset Manajemen.
- 1.21. **Masa Penawaran** adalah jangka waktu Manajer Investasi akan melakukan Penawaran Umum atas Unit Penyertaan BATAVIA PROTEKSI ULTIMA 6 yang dimulai sejak tanggal efektif dari OJK, dengan ketentuan keseluruhan jangka waktu Masa Penawaran beserta Tanggal *Launching* tidak lebih dari jangka waktu pemenuhan dana kelolaan yang diwajibkan oleh peraturan yang berlaku, yang tanggal atau jangka waktunya ditentukan oleh Manajer Investasi pada halaman muka (cover) Prospektus ini.
- 1.22. **Metode Penghitungan NAB** adalah metode untuk menghitung NAB sesuai dengan Peraturan Bapepam dan LK nomor IV.C.2. Lampiran Keputusan Ketua Bapepam dan LK nomor Kep-367/BL/2012 tanggal 9 Juli 2012 tentang Nilai Pasar Wajar Dari Efek Dalam Portofolio Reksa Dana.
- 1.23. **Nasabah** adalah pihak yang menggunakan jasa Penyedia Jasa Keuangan di Sektor Pasar Modal sebagaimana dimaksud dalam POJK Tentang Penerapan Program Anti Pencucian Uang dan Pencegahan Pendanaan Terorisme di Sektor Jasa Keuangan. Dalam Prospektus ini istilah Nasabah sesuai konteksnya berarti calon Pemegang Unit Penyertaan dan Pemegang Unit Penyertaan.
- 1.24 **Nilai Aktiva Bersih** atau **NAB** adalah nilai pasar yang wajar dari suatu Efek dan kekayaan lain dari Reksa Dana dikurangi seluruh kewajibannya.
- 1.25 **Nilai Pasar Wajar** adalah nilai yang dapat diperoleh dari transaksi Efek yang dilakukan antar Para Pihak yang bebas bukan karena paksaan atau likuidasi.
- 1.26. **OJK** atau **Otoritas Jasa Keuangan** adalah lembaga yang independen dan bebas dari campur tangan pihak lain, yang mempunyai fungsi, tugas, dan wewenang pengaturan, pengawasan, pemeriksaan, dan penyidikan sebagaimana dimaksud dalam Undang-undang OJK.

Dengan berlakunya Undang-undang Nomor : 21 Tahun 2011 tentang Otoritas Jasa Keuangan, sejak tanggal 31 Desember 2012 fungsi, tugas dan wewenang pengaturan kegiatan jasa keuangan di sektor Pasar Modal telah beralih dari BAPEPAM dan LK kepada OJK, sehingga semua rujukan kepada kewenangan BAPEPAM dan LK dalam peraturan perundang-undangan yang berlaku, menjadi kepada OJK.

- 1.27. **Pelunasan Atas Sebagian Unit Penyertaan** adalah suatu tindakan dari Manajer Investasi membeli kembali sebagian Unit Penyertaan (pelunasan) yang telah diterbitkan dan masih dimiliki oleh Pemegang Unit Penyertaan pada Tanggal Pelunasan Sebagian Unit Penyertaan dengan harga per Unit Penyertaan yang sama besarnya bagi semua Pemegang Unit Penyertaan yang ditetapkan berdasarkan Nilai Aktiva Bersih BATAVIA PROTEKSI ULTIMA 6 pada tanggal dilakukannya Pelunasan Atas Sebagian Unit Penyertaan.

- 1.28. Pelunasan Lebih Awal** adalah suatu tindakan dari Manajer Investasi membeli kembali seluruh Unit Penyertaan (pelunasan) yang telah diterbitkan dan masih dimiliki oleh Pemegang Unit Penyertaan sebelum Tanggal Jatuh Tempo dengan harga per Unit Penyertaan yang sama besarnya bagi semua Pemegang Unit Penyertaan yang ditetapkan berdasarkan Nilai Aktiva Bersih BATAVIA PROTEKSI ULTIMA 6 pada tanggal dilakukannya Pelunasan Lebih Awal tersebut.
- 1.29. Pelunasan Jatuh Tempo** adalah tindakan Manajer Investasi membeli kembali seluruh Unit Penyertaan (pelunasan) yang telah diterbitkan dan masih dimiliki oleh Pemegang Unit Penyertaan pada saat Tanggal Jatuh Tempo, dengan harga per Unit Penyertaan yang sama besarnya bagi semua Pemegang Unit Penyertaan yang ditetapkan berdasarkan Nilai Aktiva Bersih BATAVIA PROTEKSI ULTIMA 6 pada Tanggal Jatuh Tempo.
- 1.30. Pembelian** adalah tindakan Pemegang Unit Penyertaan melakukan Pembelian atas Unit Penyertaan BATAVIA PROTEKSI ULTIMA 6.
- 1.31. Pemegang Unit Penyertaan** adalah pihak-pihak yang memiliki Unit Penyertaan BATAVIA PROTEKSI ULTIMA 6.
- 1.32. Penawaran Umum** adalah kegiatan penawaran Unit Penyertaan BATAVIA PROTEKSI ULTIMA 6 yang dilakukan oleh Manajer Investasi untuk menjual Unit Penyertaan kepada masyarakat berdasarkan tata cara yang diatur dalam Undang-Undang No. 8 Tahun 1995 tentang Pasar Modal, beserta peraturan pelaksanaannya dan Kontrak Investasi Kolektif.
- 1.33. Penjualan Kembali** adalah tindakan Pemegang Unit Penyertaan menjual kembali sebagian atau seluruh Unit Penyertaan BATAVIA PROTEKSI ULTIMA 6 yang dimilikinya kepada Manajer Investasi pada Tanggal Penjualan Kembali. Manajer Investasi wajib membeli kembali Unit Penyertaan yang dijual kembali tersebut dengan harga yang ditetapkan berdasarkan Nilai Aktiva Bersih BATAVIA PROTEKSI ULTIMA 6 pada Tanggal Penjualan Kembali sesuai dengan prosedur dan ketentuan dalam Prospektus dan Kontrak Investasi Kolektif.
- 1.34. Penyedia Jasa Keuangan di Sektor Pasar Modal** adalah Perusahaan Efek yang melakukan kegiatan usaha sebagai Penjamin Emisi Efek, Perantara Pedagang Efek, dan/atau Manajer Investasi, serta Bank Umum yang menjalankan fungsi Kustodian sebagaimana dimaksud dalam ketentuan peraturan perundang-undangan di bidang Pasar Modal. Dalam Prospektus ini istilah Penyedia Jasa Keuangan di Sektor Pasar Modal sesuai konteksnya berarti Manajer Investasi dan Bank Kustodian dan/atau Agen Penjual oleh Manajer Investasi (jika ada).
- 1.35. Pernyataan Pendaftaran** adalah dokumen yang wajib disampaikan oleh Manajer Investasi kepada OJK dalam rangka Penawaran Umum Reksa Dana Berbentuk Kontrak Investasi Kolektif yang ditetapkan dalam Undang-Undang Pasar Modal dan POJK Tentang Reksa Dana Berbentuk Kontrak Investasi Kolektif.
- 1.36. POJK Tentang Layanan Pengaduan Konsumen Di Sektor Jasa Keuangan** adalah Peraturan Otoritas Jasa Keuangan Nomor 18/POJK.07/2018 tanggal 10 September 2018 tentang Layanan Pengaduan Konsumen Di Sektor Jasa Keuangan, beserta penjelasannya, surat edaran OJK, dan perubahan-perubahannya dan penggantinya yang mungkin ada dikemudian hari.
- 1.37. POJK Tentang Pedoman Pengelolaan Reksa Dana Terproteksi, Reksa Dana Dengan Penjaminan Dan Reksa Dana Indeks** adalah Peraturan Otoritas Jasa Keuangan Nomor: 48/POJK.04/2015 tanggal 23 Desember 2015 tentang Pedoman Pengelolaan Reksa Dana Terproteksi, Reksa Dana Dengan Penjaminan dan Reksa Dana Indeks dan perubahan-perubahannya dan penggantinya yang mungkin ada di kemudian hari.
- 1.38. POJK Tentang Perlindungan Konsumen** adalah Peraturan Otoritas Jasa Keuangan Nomor: 1/POJK.07/2013 tanggal 26 Juli 2013 tentang Perlindungan Konsumen Sektor Jasa Keuangan, beserta penjelasannya, dan perubahan-perubahannya dan penggantinya yang mungkin ada dikemudian hari.

- 1.39. **POJK Tentang Penerapan Program Anti Pencucian Uang dan Pencegahan Pendanaan Terorisme di Sektor Jasa Keuangan adalah** Peraturan Otoritas Jasa Keuangan Nomor 12/POJK.01/2017 tanggal 16 Maret 2017 tentang Penerapan Program Anti Pencucian Uang dan Pencegahan Pendanaan Terorisme di Sektor Jasa Keuangan *juncto* Peraturan Otoritas Jasa Keuangan Nomor 23 /POJK.01/2019 tanggal 18 September 2019 tentang Perubahan Atas Peraturan Otoritas Jasa Keuangan Nomor 12/POJK.01/2017 tentang Penerapan Program Anti Pencucian Uang dan Pencegahan Pendanaan Terorisme di Sektor Jasa Keuangan, beserta penjelasannya, dan perubahan-perubahannya dan penggantinya yang mungkin ada di kemudian hari.
- 1.40. **POJK Tentang Reksa Dana Berbentuk Kontrak Investasi Kolektif adalah** Peraturan Otoritas Jasa Keuangan Nomor: 23/POJK.04/2016 tanggal 13 Juni 2016 tentang Reksa Dana Berbentuk Kontrak Investasi Kolektif *juncto* Peraturan Otoritas Jasa Keuangan Nomor: 2/POJK.04/2020 tanggal 8 Januari 2020 tentang Perubahan Atas Peraturan Otoritas Jasa Keuangan Nomor: 23/POJK.04/2016 tentang Reksa Dana Berbentuk Kontrak Investasi Kolektif, beserta penjelasannya dan perubahan-perubahannya dan penggantinya yang mungkin ada di kemudian hari.
- 1.41. **OJK Tentang Lembaga Alternatif Penyelesaian Sengketa di Sektor Jasa Keuangan** adalah Peraturan Otoritas Jasa Keuangan Nomor 1/POJK.07/2014 tanggal 16 Januari 2014 tentang Lembaga Alternatif Penyelesaian Sengketa di Sektor Jasa Keuangan, beserta penjelasannya, dan perubahan-perubahannya dan penggantinya yang mungkin ada dikemudian hari.
- 1.42. **Pokok Investasi** adalah investasi awal Pemegang Unit Penyertaan atau dana yang diinvestasikan pertama kali oleh Pemegang Unit Penyertaan dengan membeli Unit Penyertaan BATAVIA PROTEKSI ULTIMA 6 pada Masa Penawaran.
- 1.43. **Portofolio Efek** adalah kumpulan Efek yang dimiliki oleh perseorangan, perusahaan, usaha bersama, asosiasi, atau kelompok yang terorganisasi. Definisi Portofolio Efek berkaitan dengan BATAVIA PROTEKSI ULTIMA 6 adalah kumpulan Efek yang merupakan kekayaan BATAVIA PROTEKSI ULTIMA 6.
- 1.44. **Program APU dan PPT Di Sektor Jasa Keuangan** adalah upaya pencegahan dan pemberantasan tindak pidana Pencucian Uang dan Pendanaan Terorisme sebagaimana dimaksud didalam POJK Tentang Penerapan Program Anti Pencucian Uang dan Pencegahan Pendanaan Terorisme di Sektor Jasa Keuangan.
- 1.45. **Prospektus** adalah setiap pernyataan yang dicetak atau informasi tertulis yang digunakan untuk Penawaran Umum Reksa Dana dengan tujuan pemodal membeli Unit Penyertaan Reksa Dana.
- 1.46. **Reksa Dana** adalah suatu wadah yang dipergunakan untuk menghimpun dana dari masyarakat pemodal untuk selanjutnya diinvestasikan dalam Portofolio Efek oleh Manajer Investasi. Sesuai Undang-Undang Pasar Modal, Reksa Dana dapat berbentuk Perseroan Tertutup atau Terbuka atau Kontrak Investasi Kolektif. Reksa Dana yang ditawarkan dalam Prospektus ini yaitu BATAVIA PROTEKSI ULTIMA 6 yang berbentuk hukum Kontrak Investasi Kolektif.
- 1.47. **Reksa Dana Terproteksi** adalah Reksa Dana sebagaimana dimaksud dalam POJK Tentang Pedoman Pengelolaan Reksa Dana Terproteksi, Reksa Dana Dengan Penjaminan Dan Reksa Dana Indeks.
- 1.48. **SEOJK Tentang Pelayanan dan Penyelesaian Pengaduan Konsumen Pada Pelaku Usaha Jasa Keuangan** adalah Surat Edaran Otoritas Jasa Keuangan Nomor: 2/SEOJK.07/2014 tanggal 14 Februari 2014 tentang Pelayanan Dan Penyelesaian Pengaduan Konsumen Pada Pelaku Usaha Jasa Keuangan, beserta penjelasannya, dan perubahan-perubahannya dan penggantinya yang mungkin ada dikemudian hari.
- 1.49. **Surat Konfirmasi Transaksi Unit Penyertaan** adalah surat atau bukti konfirmasi yang menunjukkan jumlah Unit Penyertaan yang dimiliki oleh Pemegang Unit Penyertaan pada

saat Pembelian, Penjualan Kembali Unit Penyertaan, Pelunasan Atas Sebagian Unit Penyertaan, Pelunasan Lebih Awal dan Pelunasan Jatuh Tempo Unit Penyertaan BATAVIA PROTEKSI ULTIMA 6.

Surat Konfirmasi Transaksi Unit Penyertaan merupakan surat atau bukti konfirmasi tertulis kepemilikan Unit Penyertaan. Penyampaian Surat Konfirmasi Transaksi Unit Penyertaan BATAVIA PROTEKSI ULTIMA 6 kepada pemegang Unit Penyertaan sebagaimana dimaksud di atas dapat dilakukan melalui;

- a. Media elektronik, jika telah memperoleh persetujuan dari pemegang Unit Penyertaan BATAVIA PROTEKSI ULTIMA 6; dan/atau
- b. Jasa pengiriman, antara lain kurir dan/atau pos.

Pengiriman sebagaimana dimaksud butir a di atas dilakukan dengan memperhatikan ketentuan peraturan perundang-undangan yang berlaku mengenai informasi dan transaksi elektronik. Pengiriman dokumen melalui sarana elektronik tersebut dapat dilakukan setelah terdapat kesepakatan antara Manajer Investasi dan Bank Kustodian.

- 1.50. Tanggal Jatuh Tempo** adalah tanggal yang disesuaikan dengan tanggal dimana Efek Bersifat Utang yang memiliki jatuh tempo terakhir, yang menjadi basis proteksi BATAVIA PROTEKSI ULTIMA 6 telah jatuh tempo, yakni paling lama 5 (lima) tahun dari Tanggal Launching dimana Manajer Investasi untuk kepentingan Pemegang Unit Penyertaan wajib membeli kembali seluruh Unit Penyertaan (pelunasan) yang telah diterbitkan dan masih dimiliki oleh Pemegang Unit Penyertaan secara serentak (dalam waktu bersamaan).
- 1.51. Tanggal Launching** adalah tanggal dimana Unit Penyertaan BATAVIA PROTEKSI ULTIMA 6 diterbitkan pertama kali dengan memiliki Nilai Aktiva Bersih awal per Unit Penyertaan sebesar Rp 1.000,- (seribu Rupiah). Tanggal Launching jatuh pada hari terakhir Masa Penawaran, dengan ketentuan keseluruhan jangka waktu Masa Penawaran beserta Tanggal Launching tidak lebih dari jangka waktu pemenuhan dana kelolaan yang diwajibkan oleh peraturan yang berlaku.
- 1.52. Tanggal Pelunasan Sebagian Unit Penyertaan** adalah suatu tanggal sebelum Tanggal Jatuh Tempo dimana Manajer Investasi untuk kepentingan Pemegang Unit Penyertaan melakukan Pelunasan Atas Sebagian Unit Penyertaan sehubungan dengan terdapatnya Efek Bersifat Utang yang menjadi basis proteksi dalam portofolio investasi BATAVIA PROTEKSI ULTIMA 6 yang telah jatuh tempo sebelum Tanggal Jatuh Tempo BATAVIA PROTEKSI ULTIMA 6.
- 1.53. Tanggal Pembagian Hasil Investasi** adalah suatu tanggal dimana Manajer Investasi membagikan Hasil Investasi BATAVIA PROTEKSI ULTIMA 6 baik secara tunai atau dalam bentuk Unit Penyertaan BATAVIA PROTEKSI ULTIMA 6 dengan memperhatikan ketentuan pada Bab V, yang dapat disesuaikan dengan tanggal pembagian kupon yang rincian tanggalnya akan ditentukan berdasarkan kebijakan Manajer Investasi yang akan dicantumkan dalam Dokumen Keterbukaan Produk.
- 1.54. Tanggal Pembayaran Pelunasan** adalah suatu tanggal dimana Manajer Investasi untuk kepentingan Pemegang Unit Penyertaan wajib melaksanakan pembayaran atas pelunasan sesegera mungkin paling lambat 7 (tujuh) Hari Bursa setelah Tanggal Jatuh Tempo atau tanggal dilakukannya Pelunasan Lebih Awal, Tanggal Penjualan Kembali dan Tanggal Pelunasan Sebagian Unit Penyertaan.
- 1.55. Tanggal Penjualan Kembali** adalah tanggal-tanggal setelah *Lock in Period* dan suatu tanggal setiap 3 (tiga) bulan setelah tanggal terakhir *Lock In Period* dimana Pemegang Unit Penyertaan dapat menjual kembali sebagian atau seluruh Unit Penyertaan yang dimilikinya dan Manajer Investasi wajib membeli kembali Unit Penyertaan (pelunasan) tersebut dengan harga yang ditetapkan berdasarkan Nilai Aktiva Bersih BATAVIA PROTEKSI ULTIMA 6 pada Tanggal Penjualan Kembali yang bersangkutan sesuai dengan prosedur dan ketentuan sesuai Prospektus ini. Tanggal Penjualan Kembali jatuh pada Hari Bursa dan Manajer Investasi akan menentukan Tanggal Penjualan Kembali tersebut setelah tanggal Efektif dari OJK diperoleh dan mencantulkannya dalam Dokumen Keterbukaan

Produk.

No.	Tanggal *)	Keterangan
1.	24-Mei-2019	<i>Exit window ke-1</i>
2.	24-Ags-2019	<i>Exit window ke-2</i>
3.	24-Nov-2019	<i>Exit window ke-3</i>
4.	24-Feb-2020	<i>Exit window ke-4</i>
5.	24-Mei-2020	<i>Exit window ke-5</i>
6.	24-Ags-2020	<i>Exit window ke-6</i>
7.	24-Nov-2020	<i>Exit window ke-7</i>
8.	24-Feb-2021	<i>Exit window ke-8</i>

*) Apabila tanggal yang tercantum di atas adalah hari libur/hari libur bursa/hari besar, maka akan secara otomatis mundur ke hari bursa selanjutnya.

- 1.56. **Tanggal Pengumuman NAB** adalah suatu tanggal dimana Manajer Investasi memberikan informasi tentang Nilai Aktiva Bersih per Unit Penyertaan BATAVIA PROTEKSI ULTIMA 6 sekurang-kurangnya 1 (satu) kali dalam sebulan pada Hari Bursa terakhir setiap bulannya melalui surat kabar yang berperedaran nasional.
- 1.57. **Undang-Undang Pasar Modal** adalah Undang-Undang Nomor 8 Tahun 1995 (seribu sembilan ratus sembilan puluh lima) tentang Pasar Modal.
- 1.58. **Unit Penyertaan** adalah satuan ukuran yang menunjukkan bagian kepentingan setiap pihak dalam portofolio investasi kolektif.

BAB II

KETERANGAN TENTANG BATAVIA PROTEKSI ULTIMA 6

2.1. Pembentukan

BATAVIA PROTEKSI ULTIMA 6 adalah Reksa Dana Terproteksi berbentuk Kontrak Investasi Kolektif berdasarkan Undang-Undang No. 8 Tahun 1995 tentang Pasar Modal beserta peraturan pelaksanaannya di bidang Reksa Dana Terproteksi sebagaimana termaktub dalam Kontrak Investasi Kolektif Reksa Dana Terproteksi BATAVIA PROTEKSI ULTIMA 6 Nomor 19 tanggal 08 Maret 2018 yang dibuat di hadapan Ir. Pratiwi Handayani, S.H., Notaris di Jakarta, antara PT Batavia Prosperindo Aset Manajemen sebagai Manajer Investasi dan PT Bank HSBC Indonesia, sebagai Bank Kustodian.

BATAVIA PROTEKSI ULTIMA 6 memperoleh pernyataan Efektif dari OJK sesuai dengan Surat Keputusan Kepala Eksekutif Pasar Modal OJK No. S-407/PM.21/2018 tanggal 20 April 2018.

2.2. Penawaran Umum

Masa Penawaran direncanakan mulai pada saat tanggal Efektif dari OJK yaitu pada tanggal 20 April 2018 dan berlangsung selama jangka waktu maksimum 120 (seratus dua puluh) Hari Bursa sejak tanggal Efektif dengan ketentuan Masa Penawaran BATAVIA PROTEKSI ULTIMA 6 akan dimulai sejak tanggal efektif dari OJK dengan ketentuan keseluruhan jangka waktu Masa Penawaran beserta Tanggal Launching tidak lebih dari jangka waktu pemenuhan dana kelolaan yang diwajibkan oleh peraturan yang berlaku.

PT Batavia Prosperindo Aset Manajemen sebagai Manajer Investasi melakukan Penawaran Umum atas Unit Penyertaan BATAVIA PROTEKSI ULTIMA 6 secara terus-menerus dengan jumlah sekurang-kurangnya 10.000.000 (sepuluh juta) Unit Penyertaan sampai dengan jumlah sebanyak-banyaknya 1.000.000.000 (satu miliar) Unit Penyertaan pada Masa Penawaran.

Setiap Unit Penyertaan BATAVIA PROTEKSI ULTIMA 6 ditawarkan dengan harga sama dengan Nilai Aktiva Bersih awal sebesar Rp 1.000,- (seribu Rupiah) per Unit Penyertaan selama Masa Penawaran.

Manajer Investasi wajib membatalkan Penawaran Umum atas Unit Penyertaan BATAVIA PROTEKSI ULTIMA 6 apabila sampai dengan akhir Masa Penawaran jumlah Unit Penyertaan yang terjual kurang dari jumlah minimum Unit Penyertaan sebagaimana ditentukan dalam Bab II butir 2.2. paragraf 2 di atas.

Manajer Investasi dapat membatalkan Penawaran Umum apabila dalam Masa Penawaran terdapat kondisi yang dianggap tidak menguntungkan atau dapat merugikan calon Pemegang Unit Penyertaan.

Dalam hal Penawaran Umum dibatalkan sesuai dengan Bab II butir 2.2. paragraf 5 dan 6 di atas, dana investasi milik Pemegang Unit Penyertaan akan dikembalikan sesegera mungkin paling lambat 7 (tujuh) Hari Bursa oleh Bank Kustodian atas perintah/instruksi Manajer Investasi tanpa bunga dengan pemindahbukuan/transfer ke rekening atas nama calon Pemegang Unit Penyertaan dan dengan biaya bank/transfer menjadi beban Manajer Investasi.

2.3. Pelunasan Unit Penyertaan Pada Tanggal Jatuh Tempo

Pada Tanggal Jatuh Tempo Manajer Investasi untuk kepentingan Pemegang Unit Penyertaan wajib melakukan pelunasan atas seluruh Unit Penyertaan yang telah diterbitkan dan masih dimiliki oleh Pemegang Unit Penyertaan dalam waktu yang bersamaan (serentak) dan dengan harga per Unit Penyertaan yang sama besarnya bagi semua Pemegang Unit Penyertaan berdasarkan Nilai Aktiva Bersih BATAVIA PROTEKSI ULTIMA 6 pada Tanggal Jatuh Tempo.

Penjelasan lebih lanjut mengenai Pelunasan Unit Penyertaan Pada Tanggal Jatuh Tempo ini diuraikan dalam Bab V dan Bab XV.

2.4. Pelunasan Lebih Awal

Manajer Investasi untuk kepentingan Pemegang Unit Penyertaan dapat melakukan Pelunasan Lebih Awal.

Penjelasan lebih lanjut mengenai Pelunasan Lebih Awal Unit Penyertaan ini diuraikan dalam Bab V dan Bab XVI.

2.5. Pelunasan Atas Sebagian Unit Penyertaan

Dalam hal terdapatnya Efek Bersifat Utang yang menjadi basis proteksi dalam portofolio investasi BATAVIA PROTEKSI ULTIMA 6 yang telah jatuh tempo sebelum Tanggal Jatuh Tempo BATAVIA PROTEKSI ULTIMA 6, Manajer Investasi untuk kepentingan Pemegang Unit Penyertaan melakukan Pelunasan Atas Sebagian Unit Penyertaan yang telah diterbitkan berdasarkan Nilai Aktiva Bersih BATAVIA PROTEKSI ULTIMA 6 pada Tanggal Pelunasan Sebagian Unit Penyertaan.

Penjelasan lebih lanjut mengenai Pelunasan Atas Sebagian Unit Penyertaan ini diuraikan dalam Bab XVII.

2.6. Pembagian Hasil Investasi

Hasil Investasi yang diperoleh oleh BATAVIA PROTEKSI ULTIMA 6 akan dibukukan ke dalam BATAVIA PROTEKSI ULTIMA 6 sehingga selanjutnya akan meningkatkan Nilai Aktiva Bersihnya dan tidak akan mengubah Portofolio Efek yang menjadi basis proteksi.

Hasil Investasi Yang Menjadi Basis Nilai Proteksi (jika ada) yang telah dibukukan ke dalam BATAVIA PROTEKSI ULTIMA 6 tersebut selanjutnya akan dibagikan oleh Manajer Investasi kepada Pemegang Unit Penyertaan pada setiap Tanggal Pembagian Hasil Investasi secara serentak dalam bentuk tunai atau dalam bentuk Unit Penyertaan yang besarnya proporsional berdasarkan kepemilikan Unit Penyertaan dari setiap Pemegang Unit Penyertaan.

Manajer Investasi memiliki kewenangan untuk membagikan atau tidak membagikan Hasil Investasi Yang Tidak Menjadi Basis Nilai Proteksi (jika ada) yang telah dibukukan ke dalam BATAVIA PROTEKSI ULTIMA 6 kepada Pemegang Unit Penyertaan dalam bentuk tunai atau dalam bentuk Unit Penyertaan dengan tetap memperhatikan pemenuhan Kebijakan Investasi BATAVIA PROTEKSI ULTIMA 6. Dalam hal Manajer Investasi memutuskan untuk membagikan Hasil Investasi Yang Tidak Menjadi Basis Nilai Proteksi, Hasil Investasi Yang Tidak Menjadi Basis Nilai Proteksi akan dibagikan pada Tanggal Pembagian Hasil Investasi.

Dalam hal terjadi pembagian Hasil Investasi secara tunai, pembagian Hasil Investasi dilaksanakan dengan cara pemindahbukuan/transfer dana ke rekening atas nama Pemegang Unit Penyertaan sehingga mengurangi Nilai Aktiva Bersih BATAVIA PROTEKSI ULTIMA 6 atau dalam bentuk Unit Penyertaan sehingga mengurangi Nilai Aktiva Bersih per Unit Penyertaan BATAVIA PROTEKSI ULTIMA 6.

Dalam hal Manajer Investasi membagi Hasil Investasi maka Pemegang Unit Penyertaan tidak dikenakan biaya pembagian Hasil Investasi.

Manajer Investasi berwenang menentukan waktu, cara pembagian Hasil Investasi dan besarnya jumlah Hasil Investasi yang akan dibagikan pada Tanggal Pembagian Hasil Investasi. Cara pembagian Hasil Investasi akan diterapkan secara konsisten.

Penjelasan lebih lanjut mengenai pembagian Hasil Investasi ini diuraikan dalam Bab V butir 5.8.

2.7. Penjualan Kembali Unit Penyertaan

Pemegang Unit Penyertaan hanya dapat melakukan Penjualan Kembali sebagian atau seluruh Unit Penyertaan BATAVIA PROTEKSI ULTIMA 6 yang dimilikinya sebelum BATAVIA PROTEKSI ULTIMA 6 jatuh tempo pada setiap Tanggal Penjualan Kembali dan Manajer Investasi wajib melakukan pembelian kembali (pelunasan) Unit Penyertaan tersebut, namun Pemegang Unit Penyertaan akan kehilangan atau berkurang haknya atas mekanisme proteksi atas Pokok Investasinya apabila melakukan Penjualan Kembali Unit Penyertaan sebelum Tanggal Jatuh Tempo tersebut.

Manajer Investasi wajib memberitahukan secara tertulis kepada Pemegang Unit Penyertaan BATAVIA PROTEKSI ULTIMA 6 apabila melakukan penolakan pembelian kembali (pelunasan) tersebut di atas paling lambat 1 (satu) Hari Bursa setelah tanggal instruksi Penjualan Kembali diterima oleh Manajer Investasi.

Penjelasan lebih lengkap mengenai Penjualan Kembali Unit Penyertaan diuraikan dalam Bab XIV.

2.8. Pelunasan Unit Penyertaan

Pemegang Unit Penyertaan akan mendapatkan pelunasan Unit Penyertaan BATAVIA PROTEKSI ULTIMA 6 yang dimilikinya pada Tanggal Jatuh Tempo atau tanggal dilakukannya Pelunasan Lebih Awal (dalam hal dilakukannya Pelunasan Lebih Awal) dan Tanggal Pelunasan Sebagian Unit Penyertaan (dalam hal dilakukannya Pelunasan Atas Sebagian Unit Penyertaan) dan Manajer Investasi wajib melakukan pelunasan Unit Penyertaan pada Tanggal Jatuh Tempo atau tanggal dilakukannya Pelunasan Lebih Awal (dalam hal dilakukannya Pelunasan Lebih Awal) dan Tanggal Pelunasan Sebagian Unit Penyertaan (dalam hal dilakukannya Pelunasan Atas Sebagian Unit Penyertaan).

Sesuai POJK Tentang Reksa Dana Berbentuk Kontrak Investasi Kolektif, setelah memberitahukan secara tertulis kepada OJK dengan tembusan kepada Bank Kustodian, Manajer Investasi dapat menolak pelunasan Unit Penyertaan atau menginstruksikan Agen Penjual yang ditunjuk oleh Manajer Investasi (jika ada) untuk melakukan penolakan pelunasan Unit Penyertaan apabila terjadi hal-hal sebagai berikut:

- (i) Bursa Efek dimana sebagian besar Portofolio Efek BATAVIA PROTEKSI ULTIMA 6 diperdagangkan ditutup; dan/atau
- (ii) Perdagangan Efek atas sebagian besar Portofolio Efek BATAVIA PROTEKSI ULTIMA 6 di Bursa Efek dihentikan; dan/atau
- (iii) Keadaan kahar sesuai Kontrak Investasi Kolektif.

Manajer Investasi wajib memberitahukan hal tersebut di atas secara tertulis kepada Pemegang Unit Penyertaan BATAVIA PROTEKSI ULTIMA 6 paling lambat 1 (satu) Hari Kerja setelah tanggal dilakukannya pelunasan sebagaimana ditentukan dalam Kontrak Investasi Kolektif.

Penjelasan lebih lengkap mengenai pelunasan Unit Penyertaan pada Tanggal Jatuh Tempo diuraikan dalam Bab XV.

2.9. Pembayaran Pelunasan Unit Penyertaan

Manajer Investasi akan melakukan pembayaran kepada seluruh Pemegang Unit Penyertaan secara serentak paling lambat 7 (tujuh) Hari Bursa setelah Tanggal Jatuh Tempo atau tanggal dilakukannya Pelunasan Lebih Awal dan Tanggal Pelunasan Sebagian Unit Penyertaan.

2.10. **Pengelola BATAVIA PROTEKSI ULTIMA 6**

PT Batavia Prosperindo Aset Manajemen sebagai Manajer Investasi didukung oleh tenaga profesional yang terdiri dari Komite Investasi dan Tim Pengelola Investasi.

a. Komite Investasi

Komite Investasi BATAVIA PROTEKSI ULTIMA 6 bertanggung jawab untuk memberikan pengarahannya dan strategi manajemen aset secara umum. Komite investasi BATAVIA PROTEKSI ULTIMA 6 terdiri dari:

Lilis Setiadi, memiliki pengalaman dalam industri pengelolaan dana dan perbankan sejak tahun 1995. Dua posisi profesional Lilis yang terakhir sebelum bergabung dengan PT Batavia Prosperindo Aset Manajemen di Juli 2009 adalah Kepala Penjualan Reksa Dana di Schroders Investment Management Indonesia, dan Kepala Global Securities Services Deutsche Bank AG Jakarta Lilis menyelesaikan pendidikannya di Oklahoma State University dengan gelar Bachelor of Science degree di bidang Marketing dan International Business. Beliau memiliki Izin Wakil Manajer Investasi berdasarkan Keputusan Ketua BAPEPAM dan LK No. KEP-99/BL/WMI/2007 tanggal 23 Agustus 2007 yang telah diperpanjang berdasarkan Keputusan Dewan Komisiner OJK No. KEP-211/PM.211/PJ-WMI/2018 tanggal 5 November 2018.

Yulius Manto, memiliki pengalaman dalam industri pengelolaan dana dan perbankan sejak tahun 1997. Dua posisi profesional Yulius yang terakhir sebelum bergabung dengan PT Batavia Prosperindo Aset Manajemen di April 2010 adalah Fund Administration Services di Deutsche Bank AG dan Manager of Mutual Funds Sales pada Schroder Investment Management Indonesia. Yulius menyelesaikan pendidikan sarjana ekonomi akuntansi di Universitas Tarumanagara. Beliau memiliki Izin Wakil Manajer Investasi berdasarkan Keputusan Ketua BAPEPAM No. KEP- 58/PM/WMI/2006 tanggal 11 Mei 2006 yang telah diperpanjang berdasarkan Keputusan Dewan Komisiner OJK No. KEP- 304/PM.211/PJ-WMI/2018 tanggal 5 November 2018.

Irena Istary Iskandar, memiliki pengalaman dalam industri pengelolaan dana dan perbankan sejak tahun 1996. Memperoleh gelar Bachelor of Science dari Pepperdine University di California dan Master of Business Administration / Master of Arts dalam bidang Business Communications and Public Relations dari European University di Montreux, Swiss. Beliau juga menjabat sebagai dewan komisaris pada beberapa perusahaan swasta.

b. Tim Pengelola Investasi

Tim pengelola investasi BATAVIA PROTEKSI ULTIMA 6 terdiri dari:

Rinaldi Lukita Handaya

Ketua Tim Pengelola Investasi, mendapatkan gelar Bachelor of Business with Distinction dari University of Technology Sydney. Memiliki pengalaman di bidang keuangan dan pasar modal sejak tahun 2006. Memiliki Izin Wakil Manajer Investasi berdasarkan Keputusan Ketua BAPEPAM dan LK No: KEP-45/BL/WMI/2008 tanggal 24 Desember 2008 yang telah diperpanjang berdasarkan Keputusan Dewan Komisiner OJK No. KEP-933/PM.211/PJ-WMI/2018 tanggal 21 Desember 2018.

Angky Hendra

Anggota Tim Pengelola Investasi, mendapatkan gelar Sarjana Ekonomi dari Universitas Tarumanagara. Dan telah bekerja di bidang keuangan dan pasar modal sejak tahun 1998 serta telah menduduki beberapa posisi antara lain Customer Relations dan Research Analyst di PT Ramayana Artha Perkasa. Memiliki Izin Wakil Manajer Investasi berdasarkan Keputusan Ketua BAPEPAM No: KEP-125/PM/WMI/2005 tanggal 20 Desember 2005 yang telah diperpanjang

berdasarkan Keputusan Dewan Komisiner OJK No. KEP-695/PM.211/PJ-WMI/2018 tanggal 14 Desember 2018.

Thomas Christianto Kaloko

Anggota Tim Pengelola Investasi, Thomas bergabung di PT Batavia Prosperindo Aset Manajemen pada tahun 2012. Sebelum bergabung dengan PT Batavia Prosperindo Aset Manajemen, Thomas bekerja pada Deutsche Bank AG Jakarta sebagai Fund Accounting Supervisor. Thomas mendapatkan gelar Sarjana Ekonomi jurusan Akuntansi dari Universitas Indonesia, Depok dan memiliki Izin Wakil Manajer Investasi berdasarkan Keputusan Ketua BAPEPAM dan LK No: Kep-65/BL/WMI/2012 tanggal 27 Maret 2012 yang telah diperpanjang berdasarkan Keputusan Dewan Komisiner OJK No. KEP-635/PM.211/PJ-WMI/2018 tanggal 28 November 2018.

Melissa Tjahjasurya

Anggota Tim Pengelola Investasi, Melissa memiliki pengalaman di pasar modal sejak 2011. Sebelum bergabung dengan BPAM di bulan Mei 2016, Melissa menjabat sebagai Portfolio Manager di PT Prospera Aset Manajemen. Melissa lulus dari Universitas Prasetiya Mulya dengan gelar Sarjana Ekonomi. Melissa memiliki Izin Wakil Manajer Investasi berdasarkan Keputusan Ketua BAPEPAM dan LK no: Kep-76/BL/WMI/2012 tanggal 25 April 2012 yang telah diperpanjang Keputusan Dewan Komisiner OJK No. Kep-141/PM.211/PJ-WMI/2019 tanggal 22 April 2019.

Fadil Kencana

Anggota Tim Pengelola Investasi, Fadil bergabung dengan BPAM sejak bulan November 2018 sebagai Head of Equity. Fadil adalah lulusan dari University of South Australia (Adelaide, Australia), dalam bidang Finance and Accounting pada tahun 2009, dan mendapatkan gelar Bachelor of Applied Finance. Beliau memiliki pengalaman di Pasar Modal sejak tahun 2010, dan memulai karirnya di Ciptadana Securities sebagai Research Analyst. Kemudian pada tahun 2011 Fadil bergabung di AIA Financial sebagai Research Analyst, dan bulan Desember 2013 bergabung dengan Trimegah Asset Management sebagai Equity Fund Manager. Fadil memiliki izin sebagai Wakil Manajer Investasi dengan No. KEP-158/PM.211/PJ-WMI/2018, dan juga sebagai CFA Charterholder.

Yohan Kurniawan

Anggota Tim Pengelola Investasi, Yohan memiliki pengalaman di bidang riset sejak 2010. Sebelum bergabung dengan BPAM di bulan Februari 2013, Yohan bekerja di UOB Kay Hian sebagai Research Assistant. Yohan merupakan lulusan dari Universitas Surabaya, dan memperoleh gelar Sarjana Ekonomi dalam bidang Manajemen Keuangan. Beliau merupakan pemegang lisensi WMI berdasarkan Keputusan Dewan Otoritas Jasa Keuangan No: Kep-56/PM.211/WMI/2014 yang telah diperpanjang berdasarkan Keputusan Dewan Komisiner OJK No. KEP-701/PM.211/PJ-WMI/2018 tanggal 14 Desember 2018.

Wilim Hadiwijaya

Anggota Tim Pengelola Investasi, Wilim bergabung dengan BPAM di tahun 2014. Wilim memiliki pengalaman di bidang riset dengan cakupan berbagai bidang industri sejak 2010. Sebelum bergabung dengan BPAM, Wilim menjabat sebagai Analyst pada PT Ciptadana Securities, Jakarta. Wilim menyelesaikan pendidikannya di Universitas Bina Nusantara, Jakarta dalam bidang Finance Investment dan memperoleh gelar Master of Management. Saat ini Wilim memiliki CFA. Wilim merupakan pemegang lisensi WMI berdasarkan Surat Keputusan Dewan Komisiner OJK No: KEP-5/PM.211/WMI/2016 tanggal 7 Januari 2016 yang telah diperpanjang berdasarkan Keputusan Dewan Komisiner OJK No. KEP-95/PM.211/PJ-WMI/2017 tanggal 19 Oktober 2017

BAB III

MANAJER INVESTASI

3.1. Keterangan Singkat Tentang Manajer Investasi

PT Batavia Prosperindo Aset Manajemen berkedudukan di Jakarta, pada awalnya didirikan dengan nama PT Bira Aset Manajemen pada tahun 1996 berdasarkan Akta No. 133 tanggal 23 Januari 1996 yang dibuat di hadapan Djedjem Widjaja, S.H., Notaris di Jakarta yang telah mendapat pengesahan dari Menteri Kehakiman Republik Indonesia sesuai dengan keputusannya No. C2-1942.HT.01.01.TH1996 tanggal 12 Pebruari 1996, serta setelah mengalami beberapa perubahan, diantaranya perubahan seluruh ketentuan anggaran dasar untuk disesuaikan dengan Undang-Undang No. 40 Tahun 2007 tentang Perseroan Terbatas yang dituangkan dalam Akta Pernyataan Keputusan Rapat PT Batavia Prosperindo Aset Manajemen No. 37 tanggal 12 Maret 2008, dibuat di hadapan Sugito Tedjamulja, S.H., Notaris di Jakarta, perubahan mana telah mendapat persetujuan dari Menteri Hukum dan Hak Asasi Manusia Republik Indonesia di bawah No. AHU-39971.AH.01.02.Tahun 2008 tanggal 10 Juli 2008, dan perubahan terakhir sebagaimana dituangkan dalam Akta Pernyataan Keputusan Pemegang Saham PT Batavia Prosperindo Aset Manajemen No. 4 tanggal 11 November 2019, dibuat di hadapan Yoke Reinata, S.H., M.Kn., Notaris di kota Tangerang Selatan, perubahan mana telah diterima dan dicatat dalam Database Sisminbakum Kementerian Hukum dan Hak Asasi Manusia Republik Indonesia pada No. AHU-AH. 01. 03-0366743 tanggal 03 November 2019.

Manajer Investasi telah diambil alih oleh PT Batavia Prosperindo Internasional sesuai dengan Akta No. 141 tanggal 20 Desember 2000 yang dibuat di hadapan Dr. Irawan Soerodjo, S.H., M.Si., Notaris di Jakarta. Sesuai Akta No. 51 tanggal 26 Januari 2001 yang dibuat di hadapan Dr. Irawan Soerodjo, S.H., M.Si, Notaris di Jakarta, yang telah mendapat pengesahan dari Menteri Hukum dan Hak Asasi Manusia No. C-1379 HT.01.04-TH 2001 tanggal 21 Pebruari 2001 dan telah didaftarkan dalam Daftar Perusahaan di Kantor Pendaftaran Perusahaan Kodya Jakarta Selatan di bawah No. 676/RUB.09.03/VIII/2001 tanggal 20 Agustus 2001 serta telah diumumkan dalam Berita Negara Republik Indonesia No. 76, tanggal 21 September 2004, Tambahan No. 9350, nama Manajer Investasi berubah menjadi PT Batavia Prosperindo Aset Manajemen.

PT Batavia Prosperindo Aset Manajemen memperoleh izin usaha dari OJK sebagai Manajer Investasi berdasarkan Surat Keputusan Ketua Bapepam nomor KEP-03/PM/MI/1996 tanggal 14 Juni 1996.

Direksi dan Dewan Komisaris

Pada saat diterbitkannya Prospektus ini, susunan Direksi dan Dewan Komisaris PT Batavia Prosperindo Manajemen Aset adalah sebagai berikut :

Dewan Komisaris	Jabatan
Irena Istary Iskandar	Komisaris
M. Arie Armand	Komisaris Independen

Direksi	Jabatan
Lilis Setiadi	Direktur Utama
Yulius Manto	Direktur
Prihatmo Hari Mulyanto	Direktur

3.2. Pengalaman Manajer Investasi

PT Batavia Prosperindo Aset Manajemen memiliki dana kelolaan seluruh Reksa Dana yang ditawarkan melalui Penawaran Umum per tanggal 30 Desember 2019 sebesar Rp 47,14 Triliun dan mengelola 126 produk Reksa Dana sebagai berikut:

Nomor	Nama Reksa Dana	Nomor	Nama Reksa Dana
1	Batavia Campuran Bertumbuh	41	Batavia Proteksi Cemerlang 75
2	Batavia College Bond Fund	42	Batavia Proteksi Cemerlang 76
3	Batavia Campuran Maxima	43	Batavia Proteksi Cemerlang 77
4	Batavia Campuran Utama	44	Batavia Proteksi Cemerlang 81
5	Batavia Dana Kas Cemerlang	45	Batavia Proteksi Cemerlang 82
6	Batavia Dana Kas Gebyar	46	Batavia Proteksi Cemerlang 85
7	Batavia Dana Kas Gemilang	47	Batavia Proteksi Cemerlang 87
8	Batavia Dana Likuid	48	Batavia Proteksi Cemerlang 88
9	Batavia Dana Obligasi Andalan	49	Batavia Proteksi Cemerlang 89
10	Batavia Dana Obligasi Cemerlang	50	Batavia Proteksi Cemerlang 90
11	Batavia Dana Obligasi Gemilang	51	Batavia Proteksi Cemerlang 91
12	Batavia Dana Obligasi Optimal	52	Batavia Proteksi Cemerlang 92
13	Batavia Dana Obligasi Plus	53	Batavia Proteksi Cemerlang 95
14	Batavia Dana Obligasi Sentosa	54	Batavia Campuran Gemilang
15	Batavia Dana Obligasi Sejahtera	55	Batavia Proteksi Cemerlang Plus
16	Batavia Dana Obligasi Unggulan	56	Batavia Proteksi Gemilang 10
17	Batavia LQ 45 Plus	57	Batavia Proteksi Gemilang 16
18	Batavia Obligasi Bertumbuh	58	Batavia Proteksi Gemilang 9
19	Batavia Obligasi Bertumbuh 2	59	Batavia Proteksi Gebyar 7
20	Batavia Obligasi Negara	60	Batavia Proteksi Gebyar 8
21	Batavia Obligasi Platinum	61	Batavia Proteksi Gebyar 9
22	Batavia Obligasi Platinum Plus	62	Batavia Proteksi Gebyar V
23	Batavia Obligasi Sukses 1	63	Batavia Proteksi Gebyar VI
24	Batavia Obligasi Sukses 2	64	Batavia Proteksi Gebyar 10
25	Batavia Obligasi Utama	65	Batavia Proteksi Gebyar 11
26	Batavia Proteksi Andalan 12	66	Batavia Proteksi Maxima 1
27	Batavia Proteksi Andalan 7	67	Batavia Proteksi Maxima 10
28	Batavia Prima Campuran	68	Batavia Proteksi Maxima 11
29	Batavia Proteksi Cemerlang 11	69	Batavia Proteksi Maxima 12
30	Batavia Proteksi Cemerlang 18	70	Batavia Proteksi Maxima 16
31	Batavia Proteksi Cemerlang 28	71	Batavia Proteksi Maxima 17
32	Batavia Proteksi Cemerlang 60	72	Batavia Proteksi Maxima 2
33	Batavia Proteksi Cemerlang 63	73	Batavia Proteksi Maxima 3
34	Batavia Proteksi Cemerlang 67	74	Batavia Proteksi Maxima 5
35	Batavia Proteksi Cemerlang 68	75	Batavia Proteksi Maxima 6
36	Batavia Proteksi Cemerlang 69	76	Batavia Proteksi Maxima 7
37	Batavia Proteksi Cemerlang 70	77	Batavia Proteksi Maxima 8
38	Batavia Proteksi Cemerlang 71	78	Batavia Proteksi Maxima 9
39	Batavia Proteksi Cemerlang 72	79	Batavia Proteksi Optimal 9
40	Batavia Proteksi Cemerlang 73	80	Batavia Prima Obligasi

Nomor	Nama Reksa Dana	Nomor	Nama Reksa Dana
81	Batavia Proteksi Syariah Misbah	104	Batavia Proteksi Ultima 28
82	Batavia Proteksi Syariah Misbah 2	105	Batavia Proteksi Ultima 29
83	Batavia Pesona Obligasi	106	Batavia Proteksi Ultima 3
84	Batavia Pendapatan Tetap Stabil	107	Batavia Proteksi Ultima 5
85	Batavia Pendapatan Tetap Sukses Syariah	108	Batavia Proteksi Ultima 6
86	Batavia Pendapatan Tetap Sukses Syariah 2	109	Batavia Proteksi Ultima 7
87	Batavia Pendapatan Tetap Utama Syariah	110	Batavia Proteksi Ultima 8
88	Batavia Proteksi Ultima 1	111	Batavia Proteksi Ultima 9
89	Batavia Proteksi Ultima 10	112	Batavia Saham Cemerlang
90	Batavia Proteksi Ultima 11	113	Batavia Saham ESG Impact
91	Batavia Proteksi Ultima 12	114	Batavia Saham Sejahtera
92	Batavia Proteksi Ultima 15	115	Batavia USD Balanced Asia
93	Batavia Proteksi Ultima 16	116	Batavia Prima Ekspektasi
94	Batavia Proteksi Ultima 17	117	Batavia Dana Dinamis
95	Batavia Proteksi Ultima 18	118	Batavia Dana Kas Maxima
96	Batavia Proteksi Ultima 19	119	Si Dana Obligasi Maxima
97	Batavia Proteksi Ultima 2	120	Batavia Dana Obligasi Ultima
98	Batavia Proteksi Ultima 21	121	Batavia Dana Saham
99	Batavia Proteksi Ultima 22	122	Batavia Dana Saham Optimal
100	Batavia Proteksi Ultima 23	123	Batavia Dana Saham Syariah
101	Batavia Proteksi Ultima 25	124	Batavia IDX30 ETF
102	Batavia Proteksi Ultima 26	125	Batavia Smart Liquid ETF
103	Batavia Proteksi Ultima 27	126	Batavia SRI-KEHATI ETF

PT Batavia Prosperindo Aset Manajemen adalah perusahaan manajemen investasi yang hanya semata-mata mengelola dana nasabah, sehingga semua keahlian dan kemampuan pengelolaan investasi diarahkan untuk kepentingan nasabah.

Dengan didukung oleh para staf yang berpengalaman dan ahli di bidangnya, serta didukung oleh jaringan sumber daya Group Batavia, PT Batavia Prosperindo Aset Manajemen akan memberikan pelayanan yang berkualitas kepada para nasabahnya.

3.3. Pihak yang Terafiliasi dengan Manajer Investasi

Perusahaan yang terafiliasi dengan Manajer Investasi di Indonesia adalah PT Batavia Prosperindo Sekuritas, PT Batavia Prosperindo International Tbk, PT Batavia Prima Investama, PT Batavia Prosperindo Finance Tbk, PT Malacca Trust Insurance, PT Batavia Prosperindo Properti, PT Batavia Prosperindo Makmur, PT Malacca Trust Wuwungan Insurance, Malacca Trust Finance, PT Batavia Prosperindo Trans dan PT Batavia Prosperindo Logistik.

BAB IV

BANK KUSTODIAN

4.1 KETERANGAN SINGKAT MENGENAI BANK KUSTODIAN

PT Bank HSBC Indonesia (dahulu dikenal sebagai PT Bank Ekonomi Raharja) telah beroperasi di Indonesia sejak 1989 yang merupakan bagian dari HSBC Group dan telah memperoleh persetujuan untuk menjalankan kegiatan usaha sebagai Kustodian di bidang Pasar Modal dari Otoritas Jasa Keuangan (“OJK”) No. KEP-02/PM.2/2017 tertanggal 20 Januari 2017.

PT Bank HSBC Indonesia telah menerima pengalihan kedudukan, hak dan kewajiban sebagai Bank Kustodian dari The Hongkong and Shanghai Banking Corporation Limited, Cabang Jakarta yang merupakan kantor cabang bank asing yang telah beroperasi sebagai Bank Kustodian sejak tahun 1989 di Indonesia dan merupakan penyedia jasa kustodian dan fund services terdepan di dunia.

4.2. PENGALAMAN BANK KUSTODIAN

PT Bank HSBC Indonesia sebagai Bank Kustodian menyediakan jasa secara terpadu untuk para pemodal dalam dan luar negeri melalui tiga komponen bisnis yaitu: Direct Custody and Clearing, Issuer Services dan Fund Services.

Didukung oleh staff-staff yang berdedikasi tinggi, standar pelayanan yang prima dan penggunaan sistem yang canggih, PT Bank HSBC Indonesia merupakan salah satu Bank Kustodian terbesar di Indonesia

4.3. PIHAK YANG TERAFILIASI DENGAN BANK KUSTODIAN

Pihak yang terafiliasi dengan Bank Kustodian di Indonesia adalah PT HSBC Sekuritas Indonesia dan The Hongkong and Shanghai Banking Corporation Limited, Cabang Jakarta.

BAB V

TUJUAN, KEBIJAKAN INVESTASI, MEKANISME PROTEKSI POKOK INVESTASI DAN KRITERIA PEMILIHAN EFEK

5.1. Tujuan Investasi

BATAVIA PROTEKSI ULTIMA 6 bertujuan untuk memberikan proteksi sebesar 100% (seratus persen) atas Pokok Investasi pada saat Tanggal Jatuh Tempo (“Tingkat Proteksi Modal”) dan memberikan Pemegang Unit Penyertaan potensi keuntungan terkait dengan hasil investasi dari instrumen-instrumen investasi sesuai dengan kebijakan investasi BATAVIA PROTEKSI ULTIMA 6.

5.2. Kebijakan Investasi

Sesuai dengan tujuan investasinya BATAVIA PROTEKSI ULTIMA 6 akan menginvestasikan dananya dengan komposisi investasi sebagai berikut:

- a. minimum 80% (delapan puluh per seratus) dan maksimum 100% (seratus per seratus) dari Nilai Aktiva Bersih pada Efek Bersifat Utang yang diterbitkan oleh Pemerintah Republik Indonesia dan/atau korporasi yang telah mendapat peringkat dari perusahaan pemeringkat Efek yang terdaftar di OJK dan masuk dalam kategori layak investasi (*investment grade*), yang ditawarkan dan diperdagangkan di Indonesia dalam mata uang Rupiah; dan
- b. minimum 0% (nol per seratus) dan maksimum 20% (dua puluh per seratus) dari Nilai Aktiva Bersih pada Efek Bersifat Utang yang diterbitkan oleh Pemerintah Republik Indonesia dan/atau korporasi, yang ditawarkan dan diperdagangkan di Indonesia dalam mata uang Rupiah dan/atau instrumen pasar uang dalam negeri dan/atau deposito;

sesuai dengan peraturan perundang-undangan yang berlaku di Indonesia.

Efek Bersifat Utang yang diterbitkan oleh Pemerintah Republik Indonesia dan/atau korporasi berbadan hukum Indonesia dalam kebijakan investasi sebagaimana ditentukan dalam bab V butir 5.2 huruf a di atas merupakan Efek Bersifat Utang yang digunakan sebagai basis proteksi atas BATAVIA PROTEKSI ULTIMA 6.

Manajer Investasi dapat mengalokasikan kekayaan BATAVIA PROTEKSI ULTIMA 6 pada kas hanya dalam rangka penyelesaian transaksi Efek, pemenuhan kewajiban pembayaran kepada Pemegang Unit Penyertaan dan pemenuhan kewajiban pembayaran biaya-biaya yang menjadi beban BATAVIA PROTEKSI ULTIMA 6 berdasarkan Kontrak Investasi Kolektif dan Prospektus ini.

Manajer Investasi dilarang mengubah Portofolio Efek yang menjadi basis proteksi sebagaimana ditentukan dalam paragraf pertama dari Bab V butir 5.2. huruf a di atas, kecuali dalam rangka pemenuhan Penjualan Kembali Unit Penyertaan atau terjadinya penurunan peringkat Efek.

Penjelasan lebih rinci mengenai Efek yang akan menjadi portofolio investasi BATAVIA PROTEKSI ULTIMA 6 akan dijelaskan lebih lanjut di dalam Dokumen Keterbukaan Produk yang akan dibagikan oleh Manajer Investasi pada Masa Penawaran.

Manajer Investasi dilarang melakukan perubahan atas kebijakan investasi BATAVIA PROTEKSI ULTIMA 6 tersebut di atas, kecuali dalam rangka:

- a. Penyesuaian terhadap peraturan baru dan/atau perubahan terhadap peraturan perundang-undangan; dan/atau
- b. Penyesuaian terhadap kondisi tertentu yang ditetapkan oleh OJK.

5.3. Mekanisme Proteksi Pokok Investasi

a. Mekanisme Proteksi

Mekanisme proteksi atas Pokok Investasi BATAVIA PROTEKSI ULTIMA 6 ini sepenuhnya dilakukan melalui mekanisme investasi dan bukan melalui mekanisme penjaminan oleh Manajer Investasi maupun pihak ketiga. Manajer Investasi akan melakukan investasi sesuai dengan Kebijakan Investasi dimana pada Tanggal Jatuh Tempo, akumulasi Pelunasan Atas Sebagian Unit Penyertaan pada Tanggal Pelunasan Sebagian Unit Penyertaan dan Pelunasan Jatuh Tempo pada Tanggal Jatuh Tempo serta Hasil Investasi Yang Menjadi Basis Nilai Proteksi pada Tanggal Pembagian Hasil Investasi sekurang-kurangnya menghasilkan nilai yang sama dengan Pokok Investasi yang terproteksi.

b. Pokok Investasi yang Terproteksi

Pokok Investasi yang diproteksi adalah sebesar 100% (seratus per seratus) dari Pokok Investasi yang akan dicapai secara keseluruhan pada Tanggal Jatuh Tempo.

Dalam hal Pemegang Unit Penyertaan telah melakukan penjualan kembali Unit Penyertaan yang dimilikinya, maka Pokok Investasi yang terproteksi pada Tanggal Jatuh Tempo adalah Pokok Investasi sesuai jumlah Unit Penyertaan yang masih dimiliki oleh Pemegang Unit Penyertaan pada Tanggal Jatuh Tempo.

c. Jangka Waktu Berlakunya Ketentuan Proteksi

Proteksi atas Pokok Investasi yang akan dicapai secara keseluruhan pada Tanggal Jatuh Tempo berlaku hanya pada Tanggal Jatuh Tempo.

d. Ruang Lingkup dan Persyaratan Bagi Berlakunya Proteksi

Mekanisme proteksi BATAVIA PROTEKSI ULTIMA 6 hanya akan berlaku apabila:

- i. tidak ada penerbit Efek Bersifat Utang dalam portofolio yang menjadi basis proteksi gagal dalam membayarkan kewajibannya baik pokok utang maupun bunga hingga Tanggal Jatuh Tempo; dan/atau
- ii. tidak terdapat perubahan dan/atau penambahan peraturan perundang-undangan yang menyebabkan nilai yang diproteksi berkurang atau hilang; dan/atau
- iii. tidak terjadinya Keadaan Kahar sebagaimana dimaksud dalam Kontrak; dan/atau
- iv. tidak terjadinya risiko-risiko investasi sesuai sebagaimana dimaksud dalam bab 8.2 huruf a.

e. Hilangnya atau Berkurangnya Hak Pemegang Unit Penyertaan Atas Proteksi

Hak Pemegang Unit Penyertaan atas proteksi Pokok Investasi dalam Unit Penyertaan dapat hilang atau berkurang apabila Pemegang Unit Penyertaan yang bersangkutan menjual kembali Unit Penyertaan yang dimilikinya sebelum Tanggal Jatuh Tempo, dan selanjutnya untuk nilai yang akan diproteksi adalah sesuai dengan jumlah Unit Penyertaan yang masih tersisa pada Tanggal Jatuh Tempo atau dalam hal terjadinya Pelunasan Lebih Awal.

5.4. Kriteria Pemilihan Efek

Manajer Investasi dapat berinvestasi pada Efek Bersifat Utang sebagaimana ditentukan dalam bab V butir 5.2 huruf a dan b di atas, yang diterbitkan oleh Pemerintah Republik Indonesia dan/atau Efek Bersifat Utang korporasi yang memiliki imbal hasil yang kompetitif dan Efek Bersifat Utang korporasi tersebut sudah mendapat peringkat dari perusahaan pemeringkat Efek dan masuk dalam kategori layak investasi (*investment grade*) dan diterbitkan oleh perusahaan yang berkualitas dan terpercaya. Kriteria lainnya pada Efek Bersifat Utang yang diterbitkan oleh Pemerintah Republik Indonesia dan/atau

korporasi sebagaimana ditentukan dalam bab V butir 5.2 huruf a di atas, adalah memiliki jangka waktu yang sesuai dengan jangka waktu BATAVIA PROTEKSI ULTIMA 6.

Dalam hal Manajer Investasi berinvestasi pada instrumen pasar uang dan/atau deposito sebagaimana ditentukan dalam bab V butir 5.2 huruf b di atas, maka pemilihannya akan didasarkan pada tingkat suku bunga yang kompetitif serta bank yang berkualitas dan terpercaya.

5.5. Pelunasan Atas Sebagian Unit Penyertaan Pada Tanggal Pelunasan Sebagian Unit Penyertaan

Pada Tanggal Pelunasan Sebagian Unit Penyertaan, Manajer Investasi untuk kepentingan Pemegang Unit Penyertaan wajib membeli kembali sebagian Unit Penyertaan (pelunasan) yang telah diterbitkan dan masih dimiliki oleh Pemegang Unit Penyertaan dalam waktu yang bersamaan (serentak) secara proporsional berdasarkan kepemilikan Unit Penyertaan dari setiap Pemegang Unit Penyertaan serta dengan harga per Unit Penyertaan yang sama besarnya bagi semua Pemegang Unit Penyertaan, yang ditetapkan berdasarkan Nilai Aktiva Bersih BATAVIA PROTEKSI ULTIMA 6 pada Tanggal Pelunasan Sebagian Unit Penyertaan.

Penjelasan lebih lengkap mengenai Pelunasan Unit Penyertaan pada Tanggal Pelunasan Sebagian Unit Penyertaan ini diuraikan dalam Bab XVII.

5.6. Pelunasan Unit Penyertaan Pada Tanggal Jatuh Tempo

Pada Tanggal Jatuh Tempo yaitu dimana seluruh Efek Bersifat Utang yang menjadi basis proteksi dalam portofolio investasi BATAVIA PROTEKSI ULTIMA 6 telah jatuh tempo, Manajer Investasi untuk kepentingan Pemegang Unit Penyertaan wajib melakukan pelunasan atas seluruh Unit Penyertaan yang telah diterbitkan dalam waktu yang bersamaan (serentak) dan dengan harga per Unit Penyertaan yang sama besarnya bagi semua Pemegang Unit Penyertaan berdasarkan Nilai Aktiva Bersih BATAVIA PROTEKSI ULTIMA 6 pada Tanggal Jatuh Tempo.

Penjelasan lebih lengkap mengenai Pelunasan Unit Penyertaan pada Tanggal Jatuh Tempo ini diuraikan dalam Bab XV.

5.7. Pelunasan Lebih Awal

Manajer Investasi untuk kepentingan Pemegang Unit Penyertaan, dengan memperhatikan ketentuan dalam Bab XVI, akan melakukan Pelunasan Lebih Awal atas Unit Penyertaan secara proporsional berdasarkan kepemilikan Unit Penyertaan dari setiap Pemegang Unit Penyertaan yang telah diterbitkan dalam waktu yang bersamaan (serentak) dan dengan harga per Unit Penyertaan yang sama besarnya bagi semua Pemegang Unit Penyertaan berdasarkan Nilai Aktiva Bersih BATAVIA PROTEKSI ULTIMA 6 pada tanggal dilakukannya Pelunasan Lebih Awal, hal mana harga Pelunasan Lebih Awal tersebut mungkin lebih rendah dari tingkat proteksi Pokok Investasi untuk setiap Unit Penyertaan.

5.8. Pembatasan Investasi

Sesuai dengan POJK Tentang Reksa Dana Berbentuk Kontrak Investasi Kolektif *jo.* POJK Tentang Pedoman Pengelolaan Reksa Dana Terproteksi, Reksa Dana Dengan Penjaminan Dan Reksa Dana Indeks, dalam melaksanakan pengelolaan BATAVIA PROTEKSI ULTIMA 6, Manajer Investasi dilarang melakukan tindakan yang dapat menyebabkan Reksa Dana berbentuk Kontrak Investasi Kolektif yang Pernyataan Pendaftarannya telah menjadi Efektif :

- a. memiliki Efek yang diperdagangkan di Bursa Efek luar negeri yang informasinya tidak dapat diakses dari Indonesia melalui media massa atau situs web;
- b. memiliki efek derivatif:
 1. yang ditransaksikan di luar Bursa Efek dengan 1 (satu) pihak Lembaga Jasa Keuangan dengan nilai eksposur lebih dari 10% (sepuluh persen) dari Nilai Aktiva Bersih BATAVIA PROTEKSI ULTIMA 6 pada setiap saat; dan

2. dengan nilai eksposur global bersih lebih dari 20% (dua puluh persen) dari Nilai Aktiva Bersih BATAVIA PROTEKSI ULTIMA 6 pada setiap saat;
- c. memiliki Efek Beragun Aset dan/atau Unit Penyertaan Dana Investasi Real Estat yang ditawarkan tidak melalui Penawaran Umum yang diterbitkan oleh 1 (satu) Pihak lebih dari 5% (lima persen) dari Nilai Aktiva Bersih BATAVIA PROTEKSI ULTIMA 6 pada setiap saat atau secara keseluruhan lebih dari 15% (lima belas persen) dari Nilai Aktiva Bersih BATAVIA PROTEKSI ULTIMA 6 pada setiap saat;
- d. berinvestasi pada Efek Bersifat Utang atau Efek Syariah berpendapatan tetap yang ditawarkan tidak melalui Penawaran Umum;
- e. memiliki Unit Penyertaan suatu Dana Investasi Real Estat berbentuk Kontrak Investasi Kolektif yang ditawarkan melalui Penawaran Umum lebih dari 20% (dua puluh persen) dari Nilai Aktiva Bersih BATAVIA PROTEKSI ULTIMA 6 pada setiap saat dengan ketentuan setiap Dana Investasi Real Estat tidak lebih dari 10% (sepuluh persen) dari Nilai Aktiva Bersih BATAVIA PROTEKSI ULTIMA 6 pada setiap saat;
- f. memiliki Unit Penyertaan Dana Investasi Real Estat berbentuk Kontrak Investasi Kolektif, jika Dana Investasi Real Estat berbentuk Kontrak Investasi Kolektif tersebut dikelola oleh Manajer Investasi;
- g. memiliki Portofolio Efek berupa Efek yang diterbitkan oleh Pihak yang terafiliasi dengan Manajer Investasi lebih dari 20% (dua puluh persen) dari Nilai Aktiva Bersih BATAVIA PROTEKSI ULTIMA 6 pada setiap saat, kecuali hubungan Afiliasi yang terjadi karena kepemilikan atau penyertaan modal Pemerintah Republik Indonesia;
- h. memiliki Efek yang diterbitkan oleh Pemegang Unit Penyertaan dan/atau Pihak terafiliasi dari Pemegang Unit Penyertaan berdasarkan komitmen yang telah disepakati oleh Manajer Investasi dengan Pemegang Unit Penyertaan dan/atau Pihak terafiliasi dari Pemegang Unit Penyertaan;
- i. membeli Efek dari calon atau Pemegang Unit Penyertaan dan/atau Pihak terafiliasi dari calon atau Pemegang Unit Penyertaan;
- j. terlibat dalam kegiatan selain dari investasi, investasi kembali, atau perdagangan Efek sebagaimana dimaksud dalam POJK Tentang Reksa Dana Berbentuk Kontrak Investasi Kolektif;
- k. terlibat dalam penjualan Efek yang belum dimiliki (*short sale*);
- l. terlibat dalam transaksi marjin;
- m. menerima pinjaman secara langsung termasuk melakukan penerbitan obligasi atau Efek Bersifat Utang lainnya, kecuali pinjaman jangka pendek dengan jangka waktu paling lama 1 (satu) bulan dalam rangka pemenuhan transaksi pembelian kembali dan/atau pelunasan paling banyak 10% (sepuluh persen) dari nilai portofolio BATAVIA PROTEKSI ULTIMA 6 pada saat terjadinya pinjaman;
- n. memberikan pinjaman secara langsung, kecuali pembelian obligasi, Efek Bersifat Utang lainnya, dan/atau penyimpanan dana di bank;
- o. membeli Efek yang sedang ditawarkan dalam Penawaran Umum, jika Penjamin Emisi Efek dari Penawaran Umum tersebut adalah Manajer Investasi atau Afiliasi dari Manajer Investasi, kecuali:
 1. Efek Bersifat Utang yang ditawarkan mendapat peringkat layak investasi; dan/atau
 2. terjadi kelebihan permintaan beli dari Efek yang ditawarkan;
 Larangan membeli Efek yang ditawarkan dalam Penawaran Umum dari pihak terafiliasi Manajer Investasi tidak berlaku jika hubungan Afiliasi tersebut terjadi karena kepemilikan atau penyertaan modal Pemerintah Republik Indonesia;
- p. terlibat dalam transaksi bersama atau kontrak bagi hasil dengan Manajer Investasi atau Afiliasi dari Manajer Investasi;
- q. membeli Efek Beragun Aset, jika:
 1. Efek Beragun Aset tersebut dikelola oleh Manajer Investasi; dan/atau
 2. Manajer Investasi terafiliasi dengan kreditur awal Efek Beragun Aset, kecuali hubungan Afiliasi tersebut terjadi karena kepemilikan atau penyertaan modal Pemerintah; dan
- r. terlibat dalam transaksi penjualan Efek dengan janji membeli kembali dan pembelian efek dengan janji menjual kembali.

Selain pembatasan tersebut di atas, sesuai dengan POJK Tentang Pedoman Pengelolaan Reksa Dana Terproteksi, Reksa Dana Dengan Penjaminan Dan Reksa Dana Indeks terdapat aturan tambahan dalam melakukan pengelolaan Reksa Dana Terproteksi yaitu sebagai berikut:

- a. Manajer Investasi wajib melakukan investasi pada Efek Bersifat Utang yang masuk dalam kategori layak investasi (*investment grade*), sehingga nilai Efek Bersifat Utang pada saat jatuh tempo sekurang-kurangnya dapat menutupi jumlah nilai yang diproteksi.
- b. Manajer Investasi dapat membeli Efek yang diperdagangkan di Bursa Efek luar negeri yang informasinya dapat diakses dari Indonesia melalui media massa atau fasilitas internet sebanyak-banyaknya 30% (tiga puluh per seratus) dari Nilai Aktiva Bersih.
- c. Manajer Investasi dilarang mengubah Portofolio Efek sebagaimana ketentuan butir a di atas, kecuali terjadinya penurunan peringkat Efek.
- d. Manajer Investasi dapat melakukan investasi pada Efek derivatif tanpa harus terlebih dahulu memiliki Efek yang menjadi *underlying* dari derivatif tersebut dengan memperhatikan ketentuan bahwa investasi dalam Efek Bersifat Utang tetap menjadi basis nilai proteksi.
- e. Manajer Investasi dilarang melakukan tindakan yang mengakibatkan Reksa Dana Terproteksi memiliki Efek yang diterbitkan oleh pihak terafiliasinya sebagai basis proteksi, kecuali hubungan Afiliasi tersebut terjadi karena kepemilikan atau penyertaan modal pemerintah. Pelaksanaan ketentuan tersebut wajib memperhatikan ketentuan butir 5.8 huruf f Prospektus ini.

Sesuai dengan POJK Tentang Reksa Dana Berbentuk Kontrak Investasi Kolektif, Efek Bersifat Utang atau Efek syariah berpendapatan tetap yang tidak ditawarkan melalui Penawaran Umum dan telah mendapat peringkat dari perusahaan pemeringkat Efek yang terdaftar di OJK yang dapat menjadi basis proteksi dalam BATAVIA PROTEKSI ULTIMA 6 wajib memenuhi kriteria sebagai berikut:

- a. Diterbitkan oleh:
 - 1) Emiten atau perusahaan publik;
 - 2) Anak perusahaan emiten atau perusahaan publik yang mendapat jaminan penuh dari emiten atau perusahaan publik tersebut;
 - 3) Badan usaha milik negara atau anak perusahaan badan usaha milik negara;
 - 4) Pemerintah Republik Indonesia;
 - 5) Pemerintah Daerah; dan/atau
 - 6) Lembaga Jasa Keuangan yang telah mendapat izin usaha atau di bawah pengawasan OJK.
- b. Memiliki peringkat layak investasi (*investment grade*) dan diperingkat secara berkala paling sedikit 1 (satu) tahun sekali; dan
- c. Masuk dalam penitipan kolektif di Lembaga Penyimpanan dan Penyelesaian.

Larangan tersebut di atas didasarkan pada peraturan yang berlaku saat Kontrak ini dibuat, yang mana dapat berubah sewaktu-waktu sesuai dengan kebijakan yang ditetapkan oleh Pemerintah di bidang Pasar Modal dan surat persetujuan lain yang dikeluarkan oleh OJK berkaitan dengan pengelolaan Reksa Dana berbentuk Kontrak Investasi Kolektif.

Ketentuan tersebut merupakan kutipan dari peraturan yang berlaku. Sesuai dengan kebijakan investasinya, BATAVIA PROTEKSI ULTIMA 6 tidak akan berinvestasi pada Efek luar negeri.

5.9. Kebijakan Pembagian Hasil Investasi

Hasil Investasi yang diperoleh oleh BATAVIA PROTEKSI ULTIMA 6 akan dibukukan ke dalam BATAVIA PROTEKSI ULTIMA 6 sehingga selanjutnya akan meningkatkan Nilai Aktiva Bersihnya dan tidak akan mengubah Portofolio Efek yang menjadi basis proteksi.

Hasil Investasi Yang Menjadi Basis Nilai Proteksi (jika ada) yang telah dibukukan ke dalam BATAVIA PROTEKSI ULTIMA 6 tersebut selanjutnya akan dibagikan oleh Manajer Investasi kepada Pemegang Unit Penyertaan pada setiap Tanggal Pembagian Hasil Investasi secara serentak dalam bentuk tunai atau dalam bentuk Unit Penyertaan yang besarnya proporsional berdasarkan kepemilikan Unit Penyertaan dari setiap Pemegang Unit Penyertaan.

Manajer Investasi memiliki kewenangan untuk membagikan atau tidak membagikan Hasil Investasi Yang Tidak Menjadi Basis Nilai Proteksi (jika ada) yang telah dibukukan ke dalam BATAVIA PROTEKSI ULTIMA 6 kepada Pemegang Unit Penyertaan dalam bentuk tunai atau dalam bentuk Unit Penyertaan dengan tetap memperhatikan pemenuhan Kebijakan Investasi BATAVIA PROTEKSI ULTIMA 6. Dalam hal Manajer Investasi memutuskan untuk membagikan Hasil Investasi Yang Tidak Menjadi Basis Nilai Proteksi, Hasil Investasi Yang Tidak Menjadi Basis Nilai Proteksi akan dibagikan pada Tanggal Pembagian Hasil Investasi.

Dalam hal terjadi pembagian Hasil Investasi secara tunai, pembagian Hasil Investasi dilaksanakan dengan cara pemindahbukuan/transfer dana ke rekening atas nama Pemegang Unit Penyertaan sehingga mengurangi Nilai Aktiva Bersih BATAVIA PROTEKSI ULTIMA 6 atau dalam bentuk Unit Penyertaan sehingga mengurangi Nilai Aktiva Bersih per Unit Penyertaan BATAVIA PROTEKSI ULTIMA 6.

Dalam hal Manajer Investasi membagi Hasil Investasi maka Pemegang Unit Penyertaan tidak dikenakan biaya pembagian Hasil Investasi.

Manajer Investasi berwenang menentukan waktu, cara pembagian Hasil Investasi dan besarnya jumlah Hasil Investasi yang akan dibagikan pada Tanggal Pembagian Hasil Investasi. Cara pembagian Hasil Investasi akan diterapkan secara konsisten.

BAB VI

METODE PENGHITUNGAN NILAI PASAR WAJAR

Metode penghitungan Nilai Pasar Wajar Efek dalam portofolio BATAVIA PROTEKSI ULTIMA 6 yang digunakan oleh Manajer Investasi adalah sesuai dengan Peraturan Bapepam dan LK nomor IV.C.2 tentang Nilai Pasar Wajar Dari Efek Dalam Portofolio Reksa Dana, Lampiran Keputusan Ketua Bapepam dan LK nomor Kep-367/BL/2012 tanggal 9 Juli 2012 dan POJK Tentang Reksa Dana Berbentuk Kontrak Investasi Kolektif, yang memuat antara lain ketentuan sebagai berikut:

1. Nilai Pasar Wajar dari Efek dalam portofolio Reksa Dana wajib dihitung dan disampaikan oleh Manajer Investasi kepada Bank Kustodian paling lambat pukul 17.00 WIB setiap Hari Bursa, dengan ketentuan sebagai berikut:
 - a. Penghitungan Nilai Pasar Wajar dari Efek yang aktif diperdagangkan di Bursa Efek menggunakan informasi harga perdagangan terakhir atas Efek tersebut di Bursa Efek;
 - b. Penghitungan Nilai Pasar Wajar dari:
 - 1) Efek yang diperdagangkan di luar Bursa Efek (*over the counter*);
 - 2) Efek yang tidak aktif diperdagangkan di Bursa Efek;
 - 3) Efek yang diperdagangkan dalam denominasi mata uang asing;
 - 4) Instrumen pasar uang dalam negeri, sebagaimana dimaksud dalam POJK Tentang Reksa Dana Berbentuk Kontrak Investasi Kolektif;
 - 5) Efek lain yang transaksinya wajib dilaporkan kepada Penerima Laporan Transaksi Efek sebagaimana dimaksud dalam Peraturan OJK Nomor 22/POJK.04/2017 tanggal 21 Juni 2017 tentang Pelaporan Transaksi Efek;
 - 6) Efek lain yang berdasarkan Keputusan OJK dapat menjadi Portofolio Efek Reksa Dana; dan/atau
 - 7) Efek dari perusahaan yang dinyatakan pailit atau kemungkinan besar akan pailit, atau gagal membayar pokok utang atau bunga dari Efek tersebut,Menggunakan harga pasar wajar yang ditetapkan oleh Lembaga Penilaian Harga Efek ("LPHE") sebagai harga acuan bagi Manajer Investasi.
 - c. Dalam hal harga perdagangan terakhir Efek di Bursa Efek tidak mencerminkan Nilai Pasar Wajar pada saat itu, penghitungan Nilai Pasar Wajar dari Efek tersebut menggunakan harga pasar wajar yang ditetapkan oleh LPHE sebagai harga acuan bagi Manajer Investasi.
 - d. Dalam hal LPHE tidak mengeluarkan harga pasar wajar terhadap Efek sebagaimana dimaksud dalam angka 1 huruf b butir 1) sampai dengan butir 6), dan angka 1 huruf c Peraturan ini, Manajer Investasi wajib menentukan Nilai Pasar Wajar dari Efek dengan itikad baik dan penuh tanggung jawab berdasarkan metode yang menggunakan asas konservatif dan diterapkan secara konsisten, dengan mempertimbangkan antara lain:
 - 1) Harga perdagangan sebelumnya;
 - 2) Harga perbandingan Efek sejenis; dan/atau
 - 3) Kondisi fundamental dari penerbit Efek.
 - e. Dalam hal LPHE tidak mengeluarkan harga pasar wajar terhadap Efek dari perusahaan yang dinyatakan pailit atau kemungkinan besar akan pailit, atau gagal membayar pokok utang atau bunga dari Efek tersebut, sebagaimana dimaksud pada angka 1 huruf b butir 7), Manajer Investasi wajib menghitung Nilai Pasar Wajar dari Efek dengan itikad baik dan penuh tanggung jawab berdasarkan metode yang menggunakan asas konservatif dan diterapkan secara konsisten dengan mempertimbangkan:
 - 1) Harga perdagangan terakhir Efek tersebut;
 - 2) Kecenderungan harga efek tersebut;
 - 3) Tingkat bunga umum sejak perdagangan terakhir (jika berupa Efek Bersifat Utang);

- 4) Informasi material yang diumumkan mengenai Efek tersebut sejak perdagangan terakhir;
 - 5) Perkiraan rasio pendapatan harga (*price earning ratio*), dibandingkan dengan rasio pendapatan harga untuk Efek sejenis (jika berupa saham);
 - 6) Tingkat bunga pasar dari Efek sejenis pada saat tahun berjalan dengan peringkat kredit sejenis (jika berupa Efek Bersifat Utang); dan
 - 7) Harga pasar terakhir dari Efek yang mendasari (jika berupa derivatif atas Efek).
- f. Dalam hal Manajer Investasi menganggap bahwa harga pasar wajar yang ditetapkan LPHE tidak mencerminkan Nilai Pasar Wajar dari Efek dalam portofolio Reksa Dana yang wajib dibubarkan karena:
- 1) diperintahkan oleh OJK sesuai peraturan perundang-undangan di bidang Pasar Modal; dan/atau
 - 2) total Nilai Aktiva Bersih kurang dari Rp 10.000.000.000,00 (sepuluh miliar Rupiah) selama 120 (seratus dua puluh) Hari Bursa secara berturut-turut,

Manajer Investasi dapat menghitung sendiri Nilai Pasar Wajar dari Efek tersebut dengan itikad baik dan penuh tanggung jawab berdasarkan metode yang menggunakan asas konservatif dan diterapkan secara konsisten.

- g. Nilai Pasar Wajar dari Efek dalam portofolio Reksa Dana yang diperdagangkan dalam denominasi mata uang yang berbeda dengan denominasi mata uang Reksa Dana tersebut, wajib dihitung dengan menggunakan kurs tengah Bank Indonesia.
2. Penghitungan Nilai Aktiva Bersih Reksa Dana, wajib menggunakan Nilai Pasar Wajar dari Efek yang ditentukan oleh Manajer Investasi.
 3. Dalam penghitungan Nilai Pasar Wajar Surat Berharga Negara yang menjadi Portofolio Efek Reksa Dana Terproteksi, Manajer Investasi dapat menggunakan metode harga perolehan yang diamortisasi, sepanjang Surat Berharga Negara dimaksud untuk dimiliki dan tidak akan dialihkan sampai dengan tanggal jatuh tempo (*hold to maturity*).
 4. Bagi Reksa Dana Terproteksi yang portofolionya terdiri dari Surat Berharga Negara yang dimiliki dan tidak akan dialihkan sampai dengan tanggal jatuh tempo, dan penghitungan Nilai Pasar Wajar-nya menggunakan metode harga perolehan yang diamortisasi, maka pembelian kembali atas Unit Penyertaan hanya dapat dilakukan pada tanggal pelunasan sesuai dengan Kontrak Investasi Kolektif dan Prospektus.
 5. Nilai aktiva bersih per saham atau Unit Penyertaan dihitung berdasarkan Nilai Aktiva Bersih pada akhir Hari Bursa yang bersangkutan, setelah penyelesaian pembukuan Reksa Dana dilaksanakan, tetapi tanpa memperhitungkan peningkatan atau penurunan kekayaan Reksa Dana karena permohonan pembelian dan/atau pelunasan yang diterima oleh Bank Kustodian pada hari yang sama.

BAB VII

PERPAJAKAN

Berdasarkan peraturan perpajakan yang berlaku, penerapan Pajak Penghasilan (PPH) atas pendapatan Reksa Dana yang berbentuk Kontrak Investasi Kolektif, adalah sebagai berikut:

	No. Uraian	Perlakuan PPh	Dasar Hukum
A.	Penghasilan Reksa Dana yang berasal dari:		
	a. Pembagian uang tunai (dividen)	PPh tarif umum	Pasal 4 (1) huruf g dan Pasal 23 UU PPh
	b. Bunga Obligasi	PPh Final*	Pasal 4 (2) dan Pasal 17 (7) UU PPh dan Pasal I angka 1 dan 2 PP No. 55 Tahun 2019
	c. <i>Capital gain</i> /diskonto obligasi	PPh Final*	Pasal 4 (2) dan Pasal 17 (7) UU PPh dan Pasal I angka 1 dan 2 PP No. 55 Tahun 2019
	d. Bunga Deposito dan diskonto Sertifikat Bank Indonesia	PPh Final 20%	Pasal 4 (2) huruf a UU PPh, Pasal 2 PP Nomor 131 tahun 2000 dan Pasal 3 Keputusan Menteri Keuangan R.I. Nomor 51/KMK.04/2001
	e. <i>Capital Gain</i> Saham di Bursa	PPh Final 0,1%	Pasal 4 (2) huruf c UU PPh dan Pasal 1 (1) PP Nomor 41 Tahun 1994 jo. Pasal 1 PP Nomor 14 Tahun 1997
	f. <i>Commercial Paper</i> dan surat utang lainnya	PPh tarif umum	Pasal 4 (1) UU PPh
B.	Bagian Laba yang diterima oleh Pemegang Unit Penyertaan Kontrak Investasi Kolektif	Bukan Objek PPh	Pasal 4 (3) huruf i UU PPh

* Sesuai dengan Peraturan Pemerintah R.I. No. 55 Tahun 2019 ("PP No. 55 Tahun 2019"), besamya Pajak Penghasilan (PPh) atas bunga dan/atau diskonto dari Obligasi yang diterima dan/atau diperoleh Wajib Pajak reksa dana dan Wajib Pajak dana investasi infrastruktur berbentuk kontrak investasi kolektif, dana investasi real estat berbentuk kontrak investasi kolektif, dan efek beragun aset berbentuk kontrak investasi kolektif yang terdaftar atau tercatat pada Otoritas Jasa Keuangan sebesar:

- 1) 5% (lima persen) sampai dengan tahun 2020; dan
- 2) 10% (sepuluh persen) untuk tahun 2021 dan seterusnya.

Adalah penting bagi calon Pemegang Unit Penyertaan dan Institusi/Perusahaan Asing untuk meyakinkan kondisi perpajakan yang dihadapinya dengan berkonsultasi pada Penasehat Pajak sebelum melakukan investasi pada BATAVIA PROTEKSI ULTIMA 6.

Informasi perpajakan tersebut di atas dibuat oleh Manajer Investasi berdasarkan pengetahuan dan pengertian dari Manajer Investasi atas peraturan perpajakan yang ada sampai dengan Prospektus ini dibuat. Apabila di kemudian hari terdapat perbedaan interpretasi atas Peraturan Perpajakan yang berlaku maka Manajer Investasi akan menyesuaikan informasi perpajakan di atas.

Dalam hal terdapat pajak yang harus dibayar oleh Pemegang Unit Penyertaan sesuai dengan peraturan perundang-undangan di bidang perpajakan yang berlaku, pemberitahuan kepada Pemegang Unit Penyertaan tentang pajak yang harus dibayar tersebut akan dilakukan dengan mengirimkan surat tercatat kepada Pemegang Unit Penyertaan segera setelah Manajer Investasi mengetahui adanya pajak yang harus dibayar oleh Pemegang Unit Penyertaan.

BAB VIII

MANFAAT INVESTASI DAN FAKTOR-FAKTOR RISIKO INVESTASI YANG UTAMA

8.1. Manfaat Investasi

BATAVIA PROTEKSI ULTIMA 6 memberikan manfaat dan kemudahan bagi Pemegang Unit Penyertaan antara lain:

1. Proteksi Atas Modal

Tujuan investasi BATAVIA PROTEKSI ULTIMA 6 adalah memberikan Pemegang Unit Penyertaan proteksi sebesar 100% (seratus per seratus) atas Pokok Investasi pada saat Tanggal Jatuh Tempo. Reksa Dana ini juga memberikan kesempatan untuk memperoleh potensi keuntungan terkait dengan hasil investasi pada Efek Bersifat Utang yang masuk dalam kategori layak investasi dalam mata uang Rupiah dan instrumen pasar uang dan/atau deposito sesuai dengan peraturan perundang-undangan yang berlaku di Indonesia.

2. Pengelolaan Investasi yang Profesional

BATAVIA PROTEKSI ULTIMA 6 dikelola dan dimonitor setiap hari oleh para manajer profesional yang berpengalaman di bidang manajemen investasi di Indonesia, sehingga Pemegang Unit Penyertaan tidak lagi perlu melakukan riset, analisa pasar dan berbagai pekerjaan administrasi yang berhubungan dengan pengambilan keputusan investasi.

3. Pembebasan Pekerjaan Analisa Investasi dan Administrasi

Investasi dalam Efek Bersifat Utang di pasar modal membutuhkan tenaga, pengetahuan investasi dan waktu yang cukup banyak serta berbagai pekerjaan administrasi. Dengan membeli Unit Penyertaan BATAVIA PROTEKSI ULTIMA 6 maka Pemegang Unit Penyertaan tersebut bebas dari pekerjaan tersebut.

8.2. Risiko Investasi dalam BATAVIA PROTEKSI ULTIMA 6 dapat dibagi menjadi 2 kategori, antara lain:

a. Risiko yang mempengaruhi Mekanisme Proteksi

1. Risiko Perubahan Kondisi Ekonomi dan Politik

Sistem ekonomi terbuka yang dianut oleh Indonesia sangat rentan terhadap perubahan ekonomi internasional. Perubahan kondisi perekonomian dan politik di dalam maupun di luar negeri atau peraturan khususnya di bidang pasar uang, pasar modal dan pajak merupakan faktor yang dapat mempengaruhi kinerja bank-bank, penerbit instrumen surat berharga dan perusahaan-perusahaan di Indonesia, termasuk perusahaan-perusahaan yang tercatat di Bursa Efek di Indonesia, yang secara tidak langsung akan mempengaruhi kemampuan perusahaan penerbit Efek Bersifat Utang yang menjadi basis nilai proteksi dalam melakukan pelunasan pokok dan/atau bunga Efek Bersifat Utang.

2. Risiko Wanprestasi Penerbit Efek Dan Pihak-Pihak Terkait

Pemegang Unit Penyertaan memiliki risiko kredit dari perusahaan penerbit Efek Bersifat Utang yang menjadi basis nilai proteksi dalam BATAVIA PROTEKSI ULTIMA 6.

Manajer Investasi bermaksud untuk melakukan investasi pada Efek Bersifat Utang untuk proteksi modal. Para Pemegang Unit Penyertaan diharapkan untuk memperhatikan bahwa kemungkinan akan menderita kerugian modal jika Efek Bersifat Utang tersebut *default*, adanya keterlambatan pembayaran bunga atau jika adanya restrukturisasi kembali Surat Utangnya.

Pemegang Unit Penyertaan memiliki risiko kredit dari pihak-pihak terkait. Pada umumnya Reksa Dana menanggung risiko *default* dari pihak-pihak yang terkait dengan transaksi penjualan yang berkaitan dengan obligasi.

Manajer Investasi akan berusaha memberikan hasil investasi terbaik kepada Pemegang Unit Penyertaan. Namun dalam kondisi luar biasa atau *Force Majeure*, dimana bank dan penerbit surat berharga dimana BATAVIA PROTEKSI ULTIMA 6 berinvestasi atau pihak-pihak terkait lainnya yang berhubungan dengan BATAVIA PROTEKSI ULTIMA 6 dapat wanprestasi (*default*). Hal ini akan mempengaruhi proteksi dan hasil investasi BATAVIA PROTEKSI ULTIMA 6.

3. Risiko Perubahan Peraturan

Adanya perubahan peraturan perundang-undangan yang berlaku atau adanya kebijakan-kebijakan Pemerintah, terutama dalam bidang ekonomi makro yang berkaitan dengan Efek Bersifat Utang yang dapat mempengaruhi kemampuan perusahaan penerbit Efek Bersifat Utang yang menjadi basis nilai proteksi dalam melakukan pelunasan pokok dan/atau bunga Efek Bersifat Utang. Perubahan peraturan perundang-undangan dan kebijakan di bidang perpajakan dapat pula mengurangi penghasilan yang mungkin diperoleh Pemegang Unit Penyertaan.

4. Risiko Pembubaran dan Likuidasi Reksa Dana

Dalam hal terjadi pembubaran dan likuidasi BATAVIA PROTEKSI ULTIMA 6 sebagaimana dimaksudkan dalam Bab XIX butir 19.1. huruf b dan c dapat mempengaruhi Nilai Aktiva Bersih Unit Penyertaan serta mekanisme proteksi Reksa Dana BATAVIA PROTEKSI ULTIMA 6.

5. Risiko Pelunasan Lebih Awal

Dalam hal terjadinya perubahan yang material dalam peraturan di bidang perpajakan dan/atau perubahan yang material dalam interpretasi peraturan perpajakan oleh pejabat pajak dan/atau terdapat perubahan politik dan hukum yang berlaku, perubahan ekonomi yang ekstrim yang berdasarkan pertimbangan Manajer Investasi dapat merugikan Pemegang Unit Penyertaan BATAVIA PROTEKSI ULTIMA 6 secara signifikan dan/atau adanya permintaan tertulis dari seluruh Pemegang Unit Penyertaan untuk melakukan Pelunasan Lebih Awal, maka Manajer Investasi dapat melakukan Pelunasan Lebih Awal atas seluruh Unit Penyertaan yang telah diterbitkan dan masih dimiliki oleh Pemegang Unit Penyertaan, yang mana harga Pelunasan Lebih Awal tersebut dapat lebih rendah dari tingkat proteksi Pokok Investasi untuk setiap Unit Penyertaan.

6. Risiko Industri Yang Mencerminkan Sebagian Besar Portofolio Efek Yang Menjadi Basis Proteksi

Risiko industri yang dihadapi oleh perusahaan penerbit Efek Bersifat Utang yang menjadi basis proteksi dalam BATAVIA PROTEKSI ULTIMA 6 adalah persaingan usaha dalam industri tersebut, apabila penerbit Efek Bersifat Utang yang menjadi basis nilai proteksi dalam BATAVIA PROTEKSI ULTIMA 6 tersebut gagal menghadapi tingkat persaingan usaha yang semakin ketat maka dapat menurunkan pendapatan penerbit Efek Bersifat Utang dan dapat menyebabkan Efek Bersifat Utang yang diterbitkannya mengalami penurunan peringkat atau bahkan terancam mengalami gagal bayar. Apabila hal ini terjadi, maka dapat mempengaruhi Nilai Aktiva Bersih serta mekanisme proteksi BATAVIA PROTEKSI ULTIMA 6.

b. Risiko yang tidak mempengaruhi Mekanisme Proteksi

1) Risiko Pasar

Nilai Unit Penyertaan BATAVIA PROTEKSI ULTIMA 6 dapat berfluktuasi sejalan dengan berubahnya kondisi pasar pada tingkat bunga, ekuitas dan kredit. Penurunan Nilai Aktiva Bersih dari BATAVIA PROTEKSI ULTIMA 6 dapat disebabkan oleh hal-hal sebagai berikut:

- Perubahan tingkat suku bunga pasar yang dapat mengakibatkan fluktuasi tingkat pengembalian pada Efek Bersifat Utang;
- Perubahan harga dari Efek Bersifat Utang yang dapat mengakibatkan fluktuasi tingkat pengembalian pada Efek Bersifat Utang;
- Setiap penurunan peringkat Efek.

2) Risiko Likuiditas

Jika Pemegang Unit Penyertaan melakukan penjualan kembali Unit Penyertaan kepada Manajer Investasi sebelum Tanggal Jatuh Tempo, maka Manajer Investasi dapat mengalami kesulitan likuiditas untuk menyediakan uang tunai tersebut dengan segera, sehingga Manajer Investasi harus segera menjual Efek dalam Portofolio Investasi. Apabila kondisi Pasar Modal kurang baik maka harga Efek tersebut dapat mengalami penurunan yang selanjutnya berdampak pada Nilai Aktiva Bersih BATAVIA PROTEKSI ULTIMA 6.

Para Pemegang Unit Penyertaan hanya dapat menerima pelunasan atas seluruh Unit Penyertaan yang mereka miliki pada Tanggal Jatuh Tempo. Dalam hal terjadi keadaan *force majeure*, yang berada di luar kontrol Manajer Investasi, yang menyebabkan sebagian besar atau seluruh harga Efek yang tercatat di Bursa Efek turun secara drastis dan mendadak (*crash*) atau terjadinya kegagalan pada sistem perdagangan dan penyelesaian transaksi, maka keadaan tersebut akan mengakibatkan portofolio investasi dari BATAVIA PROTEKSI ULTIMA 6 terkoreksi secara material, hal mana akan mempengaruhi Nilai Aktiva Bersih Unit Penyertaan BATAVIA PROTEKSI ULTIMA 6 dan mengakibatkan penundaan terhadap pelunasan atas seluruh Unit Penyertaan pada Tanggal Jatuh Tempo.

3) Risiko Tingkat Suku Bunga

Nilai Aktiva Bersih Reksa Dana dapat berubah sesuai dengan perubahan tingkat suku bunga Rupiah. Jika terjadi kenaikan tingkat suku bunga yang drastis, maka Nilai Aktiva Bersih Reksa Dana dapat turun menjadi lebih rendah dari Nilai Aktiva Bersih Awal sehubungan dengan turunnya nilai pasar dari obligasi.

4) Risiko Nilai Tukar Mata Uang

BATAVIA PROTEKSI ULTIMA 6 berencana untuk tidak berinvestasi dalam mata uang selain Rupiah sehingga BATAVIA PROTEKSI ULTIMA 6 tidak memiliki risiko nilai tukar mata uang asing.

BAB IX

ALOKASI BIAYA

Dalam pengelolaan BATAVIA PROTEKSI ULTIMA 6 ada berbagai biaya yang harus dikeluarkan oleh BATAVIA PROTEKSI ULTIMA 6, Manajer Investasi maupun Pemegang Unit Penyertaan.

9.1. Biaya Yang Menjadi Beban Manajer Investasi

- a. Biaya persiapan pembentukan BATAVIA PROTEKSI ULTIMA 6 termasuk biaya pembuatan Kontrak Investasi Kolektif dan Prospektus awal serta penerbitan dokumen-dokumen yang dibutuhkan, termasuk imbalan jasa Akuntan, Konsultan Hukum dan Notaris yang diperlukan sampai mendapat pernyataan Efektif dari OJK.
- b. Biaya administrasi BATAVIA PROTEKSI ULTIMA 6 yaitu biaya telepon, faksimili, fotokopi dan transportasi.
- c. Biaya pemasaran termasuk biaya pencetakan brosur dan iklan, Formulir Profil Pemodal, Formulir Pemesanan Pembelian Unit Penyertaan, Formulir Penjualan Kembali, biaya pemasaran Unit Penyertaan, serta biaya pencetakan dan distribusi Prospektus yang pertama kali.
- d. Imbalan jasa Konsultan Hukum, Akuntan, Notaris dan biaya lain kepada pihak ketiga yang berkenaan dengan pembubaran dan likuidasi BATAVIA PROTEKSI ULTIMA 6.
- e. Biaya pemindahbukuan/transfer dalam hal Penawaran Umum dibatalkan sesuai dengan Bab II butir 2.2., hal mana dana investasi milik Pemegang Unit Penyertaan akan dikembalikan sesegera mungkin paling lambat 7 (tujuh) Hari Bursa oleh Bank Kustodian atas perintah/instruksi Manajer Investasi tanpa bunga dengan pemindahbukuan/transfer ke rekening atas nama calon Pemegang Unit Penyertaan.

9.2. Biaya Yang Menjadi Beban BATAVIA PROTEKSI ULTIMA 6

- a. Imbalan jasa Manajer Investasi sesuai dengan bab 9.5.
- b. Imbalan jasa Bank Kustodian sesuai dengan bab 9.5.
- c. Biaya transaksi Efek dan registrasi Efek.
- d. Biaya pencetakan dan distribusi pembaharuan Prospektus dan Laporan Keuangan setelah BATAVIA PROTEKSI ULTIMA 6 dinyatakan Efektif oleh OJK, (jika BATAVIA PROTEKSI ULTIMA 6 telah memiliki Pemegang Unit Penyertaan).
- e. Biaya pencetakan dan pengiriman Surat Konfirmasi Transaksi Unit Penyertaan dan Laporan Bulanan setelah BATAVIA PROTEKSI ULTIMA 6 dinyatakan Efektif oleh OJK.
- f. Biaya pencetakan dan pengiriman laporan-laporan kepada Pemegang unit Penyertaan BATAVIA PROTEKSI ULTIMA 6 sebagaimana dimaksud dalam Peraturan Bapepam Nomor X.D.1 setelah BATAVIA PROTEKSI ULTIMA 6 dinyatakan Efektif oleh OJK.
- g. Biaya pemasangan berita/pemberitahuan di surat kabar mengenai perubahan Kontrak Investasi Kolektif dan Prospektus BATAVIA PROTEKSI ULTIMA 6 (jika ada) yang berkaitan dengan kepentingan Pemegang Unit Penyertaan setelah BATAVIA PROTEKSI ULTIMA 6 dinyatakan Efektif oleh OJK, (jika BATAVIA PROTEKSI ULTIMA 6 telah memiliki Pemegang Unit Penyertaan).
- h. Biaya-biaya yang dikenakan oleh penyedia jasa sistem pengelolaan investasi terpadu untuk pendaftaran dan penggunaan sistem terkait serta sistem dan/atau instrumen penunjang lainnya yang diwajibkan oleh peraturan perundang-undangan dan/atau kebijakan OJK (Jika ada);
- i. Biaya-biaya atas jasa auditor yang memeriksa Laporan Keuangan Tahunan setelah Pernyataan Pendaftaran Reksa Dana menjadi Efektif, apabila pada akhir periode

laporan keuangan tahunan tersebut, BATAVIA PROTEKSI ULTIMA 6 telah memiliki Pemegang Unit Penyertaan.

- j. Biaya asuransi (jika ada).
- k. Pembayaran pajak yang berkenaan dengan imbalan jasa dan biaya-biaya tersebut di atas (jika ada).

9.3. Biaya Yang Menjadi Beban Pemegang Unit Penyertaan

- a. Biaya Pembelian (*subscription fee*) sebesar maksimum 2,5% (dua koma lima per seratus) dari jumlah nilai transaksi Pembelian Unit Penyertaan yang dikenakan pada saat Pemegang Unit Penyertaan melakukan Pembelian Unit Penyertaan BATAVIA PROTEKSI ULTIMA 6. Biaya Pembelian dibukukan sebagai pendapatan Manajer Investasi dan/atau Agen Penjual yang ditunjuk oleh Manajer Investasi (jika ada) yang diatur dalam perjanjian tersendiri.
- b. Biaya Penjualan Kembali (*redemption fee*) sebesar maksimum 2,5% (dua koma lima per seratus) dari jumlah nilai transaksi Penjualan Kembali Unit Penyertaan yang dilakukan yang dikenakan pada saat Pemegang Unit Penyertaan menjual kembali sebagian atau seluruh Unit Penyertaan BATAVIA PROTEKSI ULTIMA 6 yang dimilikinya. Biaya Penjualan Kembali dibukukan sebagai pendapatan Manajer Investasi dan/atau Agen Penjual yang ditunjuk oleh Manajer Investasi (jika ada) yang diatur dalam perjanjian tersendiri.
- c. Semua biaya bank termasuk biaya pemindahbukuan/transfer sehubungan dengan pembayaran Pembelian Unit Penyertaan, pembayaran Penjualan Kembali Unit Penyertaan, pembayaran pembagian hasil investasi (jika ada) serta pengembalian sisa dana Pembelian Unit Penyertaan yang ditolak dan pembayaran pelunasan Unit Penyertaan dan pengembalian kepemilikan Unit Penyertaan yang kurang dari saldo minimum kepemilikan Unit Penyertaan (jika ada).
- d. Pajak yang berkenaan dengan Pemegang Unit Penyertaan dan biaya-biaya di atas (jika ada).

Pemegang Unit Penyertaan tidak dikenakan biaya pada saat dilakukannya Pelunasan Jatuh Tempo, Pelunasan Lebih Awal, Pelunasan Atas Sebagian Unit Penyertaan dan pembagian Hasil Investasi (jika ada).

Untuk keterangan lebih lanjut, lihat Bab IX butir 9.5. tentang Alokasi Biaya.

- 9.4.** Biaya Konsultan Hukum, biaya Notaris dan/atau biaya Akuntan dan/atau biaya pihak lainnya setelah BATAVIA PROTEKSI ULTIMA 6 menjadi Efektif menjadi beban Manajer Investasi, Bank Kustodian dan/atau BATAVIA PROTEKSI ULTIMA 6 sesuai dengan pihak yang memperoleh manfaat atau yang melakukan kesalahan sehingga diperlukan jasa profesi/pihak lainnya tersebut.

9.5. Alokasi Biaya

Jenis Biaya	Biaya	Keterangan
<p>Dibebankan ke BATAVIA PROTEKSI ULTIMA 6:</p> <ul style="list-style-type: none"> Jasa Manajer Investasi 	Maks. 5%	Per tahun selama periode investasi, diperhitungkan secara harian dari Nilai Aktiva Bersih BATAVIA PROTEKSI ULTIMA 6 berdasarkan 365 (tiga ratus enam puluh lima) Hari Kalender per tahun dan dibayarkan secara bulanan atau untuk tahun pertama dapat dihitung dari Nilai Aktiva Bersih pada Tanggal Launching dan dibayar di muka pada awal tahun pertama setelah Tanggal Launching, dan untuk tahun-tahun berikutnya diperhitungkan secara harian dari Nilai Aktiva Bersih BATAVIA PROTEKSI ULTIMA 6 dan dibayarkan secara bulanan. Dalam hal terjadi Pelunasan Lebih Awal atau pembubaran atas Reksa Dana BATAVIA PROTEKSI ULTIMA 6, maka Manajer Investasi bersedia mengembalikan sejumlah tertentu dari Imbalan jasa Manajer Investasi yang telah diambil di muka, yaitu sebesar jumlah akumulasi Imbalan Jasa Manajer Investasi dari tanggal dilakukannya Pelunasan Lebih Awal atau tanggal Efektif pembubaran sampai akhir periode Imbalan Jasa Manajer Investasi diambil di muka. Jumlah yang dikembalikan tersebut akan dibagikan secara proporsional kepada Pemegang Unit Penyertaan.
<ul style="list-style-type: none"> Jasa Bank Kustodian 	Maks. 0,15%	Per tahun selama periode investasi BATAVIA PROTEKSI ULTIMA 6, diperhitungkan secara harian dari Nilai Aktiva Bersih BATAVIA PROTEKSI ULTIMA 6 berdasarkan 365 Hari Kalender per tahun dan dibayarkan secara bulanan.
<p>Dibebankan kepada Pemegang Unit Penyertaan</p> <ul style="list-style-type: none"> Biaya Pembelian Biaya Penjualan Kembali 	<p>Maks. 2,5%</p> <p>Maks. 2,5%</p>	<p>dari jumlah nilai transaksi Pembelian Unit Penyertaan.</p> <p>dari jumlah nilai transaksi Penjualan Kembali Unit Penyertaan.</p> <p>Biaya Pembelian dan Biaya Penjualan Kembali dibukukan sebagai pendapatan Manajer Investasi dan/atau Agen Penjual yang ditunjuk oleh Manajer Investasi (jika ada) yang diatur dalam perjanjian tersendiri.</p>
<ul style="list-style-type: none"> Semua biaya bank 	Jika ada	

<ul style="list-style-type: none"> • Pajak-pajak yang dikenakan dengan Pemegang Unit Penyertaan dan biaya-biaya di atas 	Jika ada	
<ul style="list-style-type: none"> • Biaya pada saat dilakukannya Pelunasan Jatuh Tempo, Pelunasan Lebih Awal, Pelunasan Atas Sebagian Unit Penyertaan dan pembagian Hasil Investasi 	Tidak ada	

Biaya – biaya tersebut di atas belum termasuk pengenaan pajak sesuai ketentuan peraturan perundang-undangan di bidang perpajakan (jika ada)

BAB X

HAK-HAK PEMEGANG UNIT PENYERTAAN

BATAVIA PROTEKSI ULTIMA 6 adalah Reksa Dana Terproteksi berbentuk Kontrak Investasi Kolektif, sehingga setiap Pemegang Unit Penyertaan mempunyai hak sesuai dengan yang tercantum pada Kontrak Investasi Kolektif. Adapun hak Pemegang Unit Penyertaan adalah sebagai berikut:

10.1. Hak Mendapatkan Bukti Kepemilikan Unit Penyertaan

Atas setiap transaksi Pembelian, Penjualan Kembali Unit Penyertaan, Pelunasan Atas Sebagian Unit Penyertaan, Pelunasan Lebih Awal Unit Penyertaan dan Pelunasan Jatuh Tempo akan menerima Bukti Kepemilikan Unit Penyertaan dari Bank Kustodian berupa Surat Konfirmasi Transaksi Unit Penyertaan paling lambat 7 (tujuh) Hari Bursa setelah berakhirnya Masa Penawaran dimana Formulir Pemesanan Pembelian Unit Penyertaan telah diterima secara lengkap (*in complete application*) serta telah disetujui oleh Manajer Investasi dan dana Pembelian telah diterima dengan baik (*in good fund*) oleh Bank Kustodian dan Unit Penyertaan diterbitkan oleh Bank Kustodian, atau apabila terdapat Penjualan Kembali Unit Penyertaan adalah sesegera mungkin paling lambat 7 (tujuh) Hari Bursa setelah Tanggal Penjualan Kembali, atau apabila terdapat Pelunasan Unit Penyertaan adalah sesegera mungkin paling lambat 7 (tujuh) Hari Bursa setelah Tanggal Tanggal Pelunasan Sebagian Unit Penyertaan dan Tanggal Jatuh Tempo atau Tanggal Pelunasan Lebih Awal .

10.2. Hak Memperoleh Pembagian Hasil Investasi

Pemegang Unit Penyertaan mempunyai hak untuk memperoleh pembagian Hasil Investasi (jika ada) sesuai dengan Kebijakan Pembagian Hasil Investasi.

10.3. Hak Proteksi Atas Pokok Investasi

Pemegang Unit Penyertaan mempunyai hak proteksi atas Pokok Investasi sesuai dengan ketentuan proteksi sebagaimana dimaksud dalam Bab V butir 5.3. Prospektus ini.

10.4. Hak Memperoleh Pelunasan Atas Sebagian Unit Penyertaan

Manajer Investasi untuk kepentingan Pemegang Unit Penyertaan melakukan Pelunasan Atas Sebagian Unit Penyertaan yang telah diterbitkan berdasarkan Nilai Aktiva Bersih BATAVIA PROTEKSI ULTIMA 6 pada Tanggal Pelunasan Sebagian Unit Penyertaan, apabila terdapat Efek Bersifat Utang yang menjadi basis proteksi dalam portofolio investasi BATAVIA PROTEKSI ULTIMA 6 yang telah jatuh tempo sebelum Tanggal Jatuh Tempo BATAVIA PROTEKSI ULTIMA 6.

10.5. Hak Memperoleh Pelunasan Pada Tanggal Jatuh Tempo Dengan Nilai Aktiva Bersih per Unit Penyertaan Yang Sama Besarnya Bagi Semua Pemegang Unit Penyertaan

Pada Tanggal Jatuh Tempo yaitu dimana seluruh Efek Bersifat Utang yang menjadi basis proteksi dalam portofolio investasi BATAVIA PROTEKSI ULTIMA 6 telah jatuh tempo, Manajer Investasi untuk kepentingan Pemegang Unit Penyertaan akan melakukan pelunasan atas seluruh Unit Penyertaan yang telah diterbitkan dalam waktu yang bersamaan (serentak) dan dengan harga per Unit Penyertaan yang sama besarnya bagi semua Pemegang Unit Penyertaan berdasarkan Nilai Aktiva Bersih BATAVIA PROTEKSI ULTIMA 6 pada Tanggal Jatuh Tempo.

10.6. Hak Memperoleh Pelunasan Lebih Awal dengan Nilai Aktiva Bersih per Unit Penyertaan Yang Sama Besarnya Bagi Semua Pemegang Unit Penyertaan Dalam Hal Terjadi Pelunasan Lebih Awal

Manajer Investasi untuk kepentingan Pemegang Unit Penyertaan, dengan memperhatikan ketentuan dalam Bab XVI, akan melakukan Pelunasan Lebih Awal atas seluruh Unit

Penyertaan secara proporsional berdasarkan kepemilikan Unit Penyertaan dari setiap Pemegang Unit Penyertaan yang telah diterbitkan dalam waktu yang bersamaan (serentak) dan dengan harga per Unit Penyertaan yang sama besarnya bagi semua Pemegang Unit Penyertaan berdasarkan Nilai Aktiva Bersih BATAVIA PROTEKSI ULTIMA 6 pada tanggal dilakukannya Pelunasan Lebih Awal.

10.7. Hak Memperoleh Laporan-Laporan Sebagaimana Dimaksud Dalam Peraturan Bapepam dan LK nomor X.D.1

Pemegang Unit Penyertaan BATAVIA PROTEKSI ULTIMA 6 berhak memperoleh laporan-laporan sebagaimana diatur dalam Peraturan Bapepam nomor X.D.1. antara lain:

- (a) laporan bulanan selambat-lambatnya pada hari ke-12 (kedua belas) bulan berikutnya yang memuat sekurang-kurangnya informasi sebagai berikut:
 - apabila pada bulan sebelumnya terdapat mutasi (Pembelian dan/atau Penjualan Kembali dan/atau Pelunasan Atas Sebagian Unit Penyertaan) atas jumlah Unit Penyertaan BATAVIA PROTEKSI ULTIMA 6 yang dimiliki oleh Pemegang Unit Penyertaan, memuat sekurang-kurangnya informasi sebagaimana dimaksud dalam Peraturan Bapepam Nomor X.D.1; atau
 - apabila pada bulan sebelumnya tidak terdapat mutasi (Pembelian dan/atau Penjualan Kembali dan/atau Pelunasan Atas Sebagian Unit Penyertaan) atas jumlah Unit Penyertaan BATAVIA PROTEKSI ULTIMA 6 yang dimiliki oleh Pemegang Unit Penyertaan, memuat sekurang-kurangnya: (a) Nilai Aktiva Bersih per Unit Penyertaan pada akhir bulan, (b) jumlah Unit Penyertaan BATAVIA PROTEKSI ULTIMA 6 yang dimiliki oleh Pemegang Unit Penyertaan, (c) total nilai Unit Penyertaan BATAVIA PROTEKSI ULTIMA 6 yang dimiliki oleh Pemegang Unit Penyertaan, dan (d) informasi bahwa tidak terdapat mutasi (Pembelian dan/atau Penjualan Kembali dan/atau Pelunasan Atas Sebagian Unit Penyertaan) atas Unit Penyertaan yang dimiliki oleh Pemegang Unit Penyertaan pada bulan sebelumnya;

Penyampaian Laporan Bulanan kepada pemegang Unit Penyertaan sebagaimana dimaksud di atas dapat dilakukan melalui;

- a. Media elektronik, jika telah memperoleh persetujuan dari Pemegang Unit Penyertaan BATAVIA PROTEKSI ULTIMA 6; dan/atau
- b. Jasa pengiriman, antara lain kurir dan/atau pos

Pengiriman sebagaimana dimaksud butir a di atas dilakukan dengan memperhatikan ketentuan peraturan perundang-undangan yang berlaku mengenai informasi dan transaksi elektronik. Pengiriman dokumen melalui sarana elektronik tersebut dapat dilakukan setelah terdapat kesepakatan antara Manajer Investasi dan Bank Kustodian.

- (b) laporan tahunan selambat-lambatnya hari ke-12 (kedua belas) bulan Januari yang menggambarkan posisi akun Pemegang Unit Penyertaan pada tanggal 31 Desember yang memuat sekurang-kurangnya informasi sebagaimana dimaksud dalam Peraturan Bapepam nomor X.D.1. Mekanisme pengiriman laporan-laporan tersebut diatas akan disepakati lebih lanjut oleh Manajer Investasi dan Bank Kustodian.

10.8. Hak Memperoleh Informasi Nilai Aktiva Bersih Per Unit Penyertaan

Pemegang Unit Penyertaan berhak mendapatkan informasi tentang Nilai Aktiva Bersih per Unit Penyertaan BATAVIA PROTEKSI ULTIMA 6 sekurang-kurangnya satu kali dalam satu bulan melalui surat kabar yang berperedaran nasional atau dengan menghubungi Agen Penjual yang ditunjuk oleh Manajer Investasi (jika ada).

10.9. Hak Memperoleh Laporan Keuangan Tahunan

Pemegang Unit Penyertaan berhak mendapatkan Laporan Keuangan tahunan BATAVIA PROTEKSI ULTIMA 6 yang telah diaudit oleh Akuntan yang terdaftar di OJK yang termuat dalam Prospektus ini.

10.10. Hak Memperoleh Bagian Atas Hasil Likuidasi Secara Proporsional Dengan Kepemilikan Unit Penyertaan Dalam Hal BATAVIA PROTEKSI ULTIMA 6 Dibubarkan Dan Dilikuidasi

Pemegang Unit Penyertaan berhak menerima bagian atas hasil dari pembubaran dan likuidasi atas kekayaan BATAVIA PROTEKSI ULTIMA 6 (jika ada) yang akan dibagikan secara proporsional sesuai dengan jumlah kepemilikan Unit Penyertaan dalam hal BATAVIA PROTEKSI ULTIMA 6 dibubarkan dan dilikuidasi.

10.11. Hak Menjual Kembali Sebagian atau Seluruh Unit Penyertaan BATAVIA PROTEKSI ULTIMA 6 yang Dimilikinya pada setiap Tanggal Penjualan Kembali

Pemegang Unit Penyertaan berhak menjual kembali sebagian atau seluruh Unit Penyertaan BATAVIA PROTEKSI ULTIMA 6 yang dimilikinya sebelum BATAVIA PROTEKSI ULTIMA 6 jatuh tempo pada setiap Tanggal Penjualan Kembali.

10.12. Hak memperoleh hasil pencairan Unit Penyertaan apabila nilai Unit Penyertaan kurang dari saldo minimum kepemilikan Unit Penyertaan

Apabila dalam hal terjadi Penjualan Kembali menyebabkan nilai Unit Penyertaan yang dimiliki Pemegang Unit Penyertaan yang bersangkutan menjadi kurang dari Rp 1.000.000,- (satu juta Rupiah) maka Manajer Investasi, dengan terlebih dahulu mengirimkan pemberitahuan tertulis kepada Pemegang Unit Penyertaan dan mendapat konfirmasi tertulis dari Pemegang Unit Penyertaan untuk dapat menutup rekening yang dimiliki Pemegang Unit Penyertaan tersebut, mencairkan Unit Penyertaannya dan mentransfer hasil pencairan Unit Penyertaan tersebut pada rekening atas nama Pemegang Unit Penyertaan yang tercantum pada formulir pembukaan rekening BATAVIA PROTEKSI ULTIMA 6 atau rekening atas nama Pemegang Unit Penyertaan yang ditunjuk kemudian oleh Pemegang Unit Penyertaan.

BAB XI

PENDAPAT DARI SEGI HUKUM

lihat halaman selanjutnya

No. Referensi: 0367/AM-3710518/MS-PN-lw/III/2018

12 Maret 2018

Kepada Yth.

PT Batavia Prosperindo Aset Manajemen

Gedung Chase Plaza, Lantai 12

Jalan Jendral Sudirman Kav. 21

Jakarta 12920

Perihal: Pendapat dari Segi Hukum Sehubungan dengan Pembentukan REKSA DANA TERPROTEKSI BERBENTUK KONTRAK INVESTASI KOLEKTIF REKSA DANA TERPROTEKSI BATAVIA PROTEKSI ULTIMA 6

Dengan hormat,

Kami Kantor Konsultan Hukum ARDIANTO & MASNIARI selaku konsultan hukum yang independen, telah ditunjuk oleh PT Batavia Prosperindo Aset Manajemen berdasarkan Surat Direksi No. 016/DIR-BPAM/PD/I/2018 tanggal 25 Januari 2018, untuk bertindak sebagai Konsultan Hukum Independen sehubungan dengan pembentukan REKSA DANA TERPROTEKSI BERBENTUK KONTRAK INVESTASI KOLEKTIF REKSA DANA TERPROTEKSI BATAVIA PROTEKSI ULTIMA 6, sebagaimana termaktub dalam akta KONTRAK INVESTASI KOLEKTIF REKSA DANA TERPROTEKSI BATAVIA PROTEKSI ULTIMA 6 No. 19 tanggal 8 Maret 2018, dibuat di hadapan Pratiwi Handayani, S.H., notaris di Kota Administrasi Jakarta Pusat (selanjutnya disebut "Kontrak"), antara PT Batavia Prosperindo Aset Manajemen selaku manajer investasi (selanjutnya disebut "Manajer Investasi") dan PT Bank HSBC Indonesia selaku bank kustodian (selanjutnya disebut "Bank Kustodian"), di mana Manajer Investasi akan melakukan Penawaran Umum Unit Penyertaan REKSA DANA TERPROTEKSI BATAVIA PROTEKSI ULTIMA 6 secara terus menerus dengan jumlah sekurang-kurangnya 10.000.000 (sepuluh juta) Unit Penyertaan sampai dengan jumlah sebanyak-banyaknya 1.000.000.000 (satu miliar) Unit Penyertaan pada Masa Penawaran. Setiap Unit Penyertaan REKSA DANA TERPROTEKSI BATAVIA PROTEKSI ULTIMA 6 ditawarkan dengan harga sama dengan Nilai Aktiva Bersih awal sebesar Rp 1.000,- (seribu Rupiah) selama Masa Penawaran.

Dasar Penerbitan Pendapat dari Segi Hukum

Pendapat dari Segi Hukum ini kami buat berdasarkan pemeriksaan dan penelitian atas dokumen-dokumen asli dan/atau salinan yang kami peroleh dari Manajer Investasi dan Bank Kustodian, serta pernyataan dan keterangan tertulis dari Direksi, Dewan Komisaris, wakil dan/atau pegawai dari Manajer Investasi dan Bank Kustodian sebagaimana termuat dalam Laporan Pemeriksaan Hukum Pembentukan REKSA DANA TERPROTEKSI BERBENTUK KONTRAK INVESTASI KOLEKTIF REKSA DANA TERPROTEKSI BATAVIA PROTEKSI ULTIMA 6 tanggal 12 Maret 2018 yang kami sampaikan dengan Surat kami No. Referensi: 0366/AM-

One Pacific Place Building
11th floor, SCBD
Jl. Jend. Sudirman Kav. 52-53
Jakarta 12190

p +6221 2985 9575 (hunting)
p +6221 2985 9576-78
f +6221 2985 9889

3710518/MS-PN-lw/III/2018 tanggal 12 Maret 2018 yang merupakan bagian tidak terpisahkan dari Pendapat dari Segi Hukum ini.

Pendapat dari Segi Hukum ini kami berikan sehubungan dengan Pernyataan Pendaftaran dalam rangka Penawaran Umum REKSA DANA TERPROTEKSI BATAVIA PROTEKSI ULTIMA 6 yang diajukan oleh Manajer Investasi.

Asumsi

Dalam melakukan pemeriksaan dan penelitian tersebut di atas, kami mengasumsikan bahwa:

1. selain dari dokumen-dokumen yang telah diterima, tidak ada dokumen-dokumen lain mengenai perubahan anggaran dasar, perubahan susunan pengurus, pembubaran dan likuidasi ataupun pencabutan/pembatalan/pembekuan perizinan, serta dokumen-dokumen lain yang berkaitan dengan pendirian, pengaturan, keberadaan dan pelaksanaan kegiatan usaha dari Manajer Investasi dan Bank Kustodian;
2. semua dokumen yang disampaikan secara langsung maupun elektronik dalam bentuk salinan/*copy* adalah yang benar, lengkap dan sama dengan aslinya;
3. semua tanda tangan yang ada pada dokumen asli dari semua dokumen yang disampaikan, termasuk yang dibuat di hadapan atau oleh Notaris, adalah tanda tangan asli dari orang-orang yang mempunyai kewenangan dan kecakapan hukum untuk melakukan perbuatan hukum;
4. semua surat kuasa yang disebutkan atau dinyatakan dalam semua dokumen yang disampaikan baik asli maupun dalam bentuk salinan/*copy*, adalah kuasa yang dapat dilaksanakan dan diberikan oleh dan kepada pihak yang berwenang dengan sah mewakili Manajer Investasi dan Bank Kustodian sesuai dengan anggaran dasarnya maupun ketentuan internal Manajer Investasi dan Bank Kustodian;
5. semua pernyataan mengenai atau sehubungan dengan fakta yang material untuk Pendapat dari Segi Hukum ini yang dimuat dalam dokumen-dokumen yang disampaikan adalah benar;
6. semua salinan dari akta notaris yang dibuat di hadapan atau oleh notaris sehubungan dengan pembentukan reksa dana ini dibuat oleh notaris yang berwenang berdasarkan peraturan perundang-undangan yang berlaku termasuk peraturan perundang-undangan di bidang pasar modal; dan
7. semua pengungkapan informasi mengenai Efek yang akan menjadi portofolio investasi reksa dana adalah benar dan Efek tersebut dapat dibeli oleh reksa dana, dan

pembentukan serta penerbitannya telah sesuai dengan peraturan perundang-undangan yang berlaku.

Pendapat dari Segi Hukum

Berdasarkan hal-hal sebagaimana disebutkan di atas dan dengan berpedoman pada peraturan perundang-undangan yang berlaku, khususnya peraturan perundang-undangan di bidang pasar modal, kami sampaikan Pendapat dari Segi Hukum sebagai berikut:

1. Manajer Investasi adalah suatu perusahaan efek yang didirikan menurut dan berdasarkan peraturan perundang-undangan Negara Republik Indonesia dan telah memperoleh semua izin yang diperlukan untuk menjalankan kegiatan usahanya termasuk tetapi tidak terbatas pada izin usaha untuk melakukan kegiatan sebagai Manajer Investasi.
2. Anggota Direksi dan Dewan Komisaris dari Manajer Investasi yang sedang menjabat, adalah sah karena diangkat sesuai dengan anggaran dasar Manajer Investasi serta peraturan perundang-undangan yang berlaku termasuk peraturan di bidang pasar modal khususnya mengenai Perusahaan Efek yang melakukan kegiatan usaha sebagai manajer investasi.
3. Semua anggota Direksi serta Wakil Manajer Investasi telah memiliki izin orang-perseorangan sebagai Wakil Manajer Investasi.
4. Anggota Direksi dan Dewan Komisaris dari Manajer Investasi serta Wakil Manajer Investasi pengelola investasi REKSA DANA TERPROTEKSI BATAVIA PROTEKSI ULTIMA 6 belum pernah dinyatakan pailit dan masing-masing mereka tidak pernah menjadi anggota Direksi, Komisaris atau Wakil Manajer Investasi yang dinyatakan bersalah menyebabkan suatu perseroan dinyatakan pailit atau pernah dihukum karena melakukan tindak pidana yang merugikan keuangan Negara Republik Indonesia.
5. Anggota Direksi dari Manajer Investasi pada saat ini tidak mempunyai jabatan rangkap pada perusahaan lain, anggota Dewan Komisaris dari Manajer Investasi pada saat ini tidak merangkap sebagai komisaris pada Perusahaan Efek lain dan Wakil Manajer Investasi pengelola investasi REKSA DANA TERPROTEKSI BATAVIA PROTEKSI ULTIMA 6 pada saat ini tidak sedang bekerja pada lebih dari 1 (satu) Perusahaan Efek dan/atau lembaga jasa keuangan lainnya.
6. Anggota Direksi dan Dewan Komisaris dari Manajer Investasi serta Wakil Manajer Investasi pengelola investasi REKSA DANA TERPROTEKSI BATAVIA PROTEKSI ULTIMA 6, tidak terlibat dalam perkara pidana, perdata, perpajakan, tata usaha negara, maupun kepailitan di muka peradilan umum.

7. Bank Kustodian adalah suatu bank umum berbentuk perseroan terbatas yang didirikan menurut dan berdasarkan peraturan perundang-undangan Negara Republik Indonesia dan telah memperoleh semua izin yang diperlukan untuk menjalankan kegiatan usahanya di Indonesia termasuk tetapi tidak terbatas pada persetujuan otoritas Pasar Modal untuk melakukan kegiatan sebagai Kustodian.
8. Bank Kustodian tidak sedang terlibat dalam perkara perdata maupun pidana, ataupun dalam perselisihan administrasi dengan instansi pemerintah Negara Republik Indonesia yang berwenang yang secara material dapat mempengaruhi kedudukan kegiatan dan kelangsungan usaha, harta kekayaan, kondisi keuangan dan kapabilitas Bank Kustodian sebagai bank kustodian, tidak berada dalam proses kepailitan atau penundaan kewajiban pembayaran utang dan tidak sedang dihukum karena melakukan tindak pidana yang merugikan keuangan Negara Republik Indonesia.
9. Manajer Investasi dan Bank Kustodian tidak terafiliasi satu sama lain.
10. Kontrak telah dibuat sesuai dengan peraturan perundang-undangan yang berlaku, khususnya peraturan perundang-undangan di bidang pasar modal yang mengatur tentang reksa dana kontrak investasi kolektif.
11. REKSA DANA TERPROTEKSI BATAVIA PROTEKSI ULTIMA 6 berlaku sejak ditetapkannya pernyataan efektif oleh Otoritas Jasa Keuangan (“OJK”) sampai dinyatakan bubar sesuai peraturan perundang-undangan yang berlaku.
12. Dalam Kontrak dimuat ketentuan bahwa Pemegang Unit Penyertaan hanya dapat melakukan penjualan kembali Unit Penyertaan yang dimilikinya pada Tanggal Penjualan Kembali yaitu tanggal setelah *Lock In Period* dan suatu tanggal setiap 3 (tiga) bulan setelah tanggal terakhir *Lock In Period*. Sesuai dengan ketentuan dalam Pasal 20 ayat 3 butir d Undang-undang Pasar Modal, karena ketentuan tersebut di atas merupakan pengecualian ketentuan sebagaimana dimaksud dalam Pasal 20 ayat 2 Undang-undang Pasar Modal, maka ketentuan dimaksud memerlukan persetujuan OJK.
13. Baik Manajer Investasi maupun Bank Kustodian mempunyai kecakapan hukum dan berwenang sepenuhnya untuk menandatangani Kontrak dan oleh karena itu kewajiban-kewajiban mereka masing-masing selaku para pihak dalam Kontrak adalah sah dan mengikat serta dapat dituntut pemenuhannya di muka badan peradilan yang berwenang. Setelah ditetapkannya pernyataan efektif oleh OJK, setiap pembeli Unit Penyertaan yang karena itu menjadi pemilik/Pemegang Unit Penyertaan terikat oleh Kontrak.

14. Pilihan penyelesaian perselisihan antara para pihak yang berhubungan dengan Kontrak melalui arbitrase berdasarkan ketentuan Badan Arbitrase Pasar Modal Indonesia (BAPMI) dan ketentuan sebagaimana diatur dalam Undang-undang Republik Indonesia Nomor 30 Tahun 1999 tentang Arbitrase dan Alternatif Penyelesaian Sengketa adalah sah dan mengikat para pihak dalam Kontrak.
15. Setiap Unit Penyertaan yang diterbitkan, ditawarkan dan dijual memberi hak kepada pemilik/pemegangnya yang terdaftar dalam daftar penyimpanan kolektif yang diselenggarakan oleh Bank Kustodian untuk menjalankan semua hak yang dapat dijalankan oleh seorang pemilik/Pemegang Unit Penyertaan.

Demikian Pendapat dari Segi Hukum ini kami berikan dengan sebenarnya selaku konsultan hukum yang independen dan tidak terafiliasi baik dengan Manajer Investasi maupun dengan Bank Kustodian dan kami bertanggung jawab atas isi Pendapat dari Segi Hukum ini.

Hormat kami,
ARDIANTO & MASNIARI

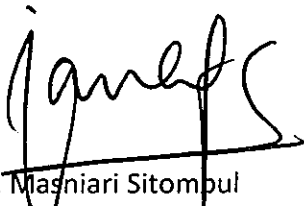

J. Masniari Sitompul
Partner

STTD No. 04/PM.2.5/STTD-KH/2013

BAB XII

PENDAPAT AKUNTAN TENTANG LAPORAN KEUANGAN

REKSA DANA TERPROTEKSI BATAVIA PROTEKSI ULTIMA 6

**Laporan Keuangan
Beserta Laporan Auditor Independen
Pada Tanggal 31 Desember 2019 Dan
Untuk Tahun yang Berakhir Pada
Tanggal Tersebut**

**REKSA DANA TERPROTEKSI BATAVIA PROTEKSI ULTIMA 6
DAFTAR ISI**

Halaman

Surat Pernyataan tentang Tanggung Jawab atas Laporan Keuangan Reksa Dana Terproteksi Batavia Proteksi Ultima 6 untuk Tahun yang Berakhir pada Tanggal 31 Desember 2019 yang ditandatangani oleh:

- PT Batavia Prosperindo Aset Manajemen sebagai Manajer Investasi
- PT Bank HSBC Indonesia sebagai Bank Kustodian

Laporan Auditor Independen

Laporan Keuangan - Untuk tahun yang berakhir pada tanggal 31 Desember 2019

Laporan Posisi Keuangan	1
Laporan Laba Rugi dan Penghasilan Komprehensif Lain	2
Laporan Perubahan Aset Neto yang Dapat Diatribusikan Kepada Pemegang Unit Penyertaan	3
Laporan Arus Kas	4
Catatan atas Laporan Keuangan	5-29

- Manajer Investasi bertanggung jawab atas sistem pengendalian internal dalam Reksa Dana sesuai dengan tugas dan tanggung jawabnya sebagai Manajer Investasi sebagaimana tercantum dalam Kontrak Investasi Kolektif Reksa Dana, serta menurut peraturan dan perundangan yang berlaku.

Demikian pernyataan ini dibuat dengan sebenarnya.

Jakarta, 10 Februari 2020
Atas nama dan mewakili Manajer Investasi
PT Batavia Prosperindo Aset Manajemen



Lilis Setiadi
Direktur Utama

Yulius Manto
Direktur



**SURAT PERNYATAAN BANK KUSTODIAN
TENTANG TANGGUNG JAWAB ATAS LAPORAN KEUANGAN
PADA TANGGAL 31 DESEMBER 2019 DAN
UNTUK TAHUN YANG BERAKHIR PADA TANGGAL 31 DESEMBER 2019
REKSA DANA TERPROTEKSI BATAVIA PROTEKSI ULTIMA 6**

Kami yang bertanda tangan di bawah ini:

Nama	: Yunny Wely
Alamat Kantor	: World Trade Center 3, Lantai 8 Jl. Jendral Sudirman Kav 29-31 Jakarta 12920
Nomor telepon	: 021-52914960
Jabatan	: Head of Fund Services
Nama	: Agusno Irawan
Alamat Kantor	: World Trade Center 3, Lantai 8 Jl. Jendral Sudirman Kav 29-31 Jakarta 12920
Nomor telepon	: 021-52914910
Jabatan	: Vice President of Client Services, Direct Custody and Clearing

Bertindak berdasarkan Surat Kuasa tertanggal 5 Desember 2019 dengan demikian sah mewakili PT Bank HSBC Indonesia menyatakan bahwa:

1. Sesuai dengan Surat Edaran Bapepam & LK No. SE-02/BL/2011 kepada seluruh Direksi Manajer Investasi dan Bank Kustodian Produk Investasi Berbasis Kontrak Investasi Kolektif tertanggal 30 Maret 2011 dan Surat Otoritas Jasa Keuangan No. S-469/D.04/2013 tanggal 24 Desember 2013 perihal Laporan Keuangan Tahunan Produk Investasi berbentuk Kontrak Investasi Kolektif (KIK), PT Bank HSBC Indonesia ("**Bank Kustodian**"), dalam kapasitasnya sebagai Bank Kustodian dari Reksa Dana Terproteksi Batavia Proteksi Ultima 6 ("**Reksa Dana**"), bertanggung jawab terhadap penyusunan dan penyajian laporan keuangan Reksa Dana.
2. Laporan Keuangan Reksa Dana telah disusun dan disajikan sesuai dengan Standar Akuntansi di Indonesia.
3. Bank Kustodian hanya bertanggung jawab atas Laporan Keuangan Reksa Dana ini sejauh kewajiban dan tanggung jawabnya sebagai Kustodian Reksa Dana seperti ditentukan dalam KIK.
4. Dengan memperhatikan alinea tersebut di atas, Bank Kustodian menegaskan bahwa:
 - a. Semua informasi yang diketahui dalam kapasitasnya sebagai Bank Kustodian Reksa Dana telah diberitahukan sepenuhnya dan dengan benar dalam Laporan Keuangan Reksa Dana; dan
 - b. Laporan Keuangan Reksa Dana, berdasarkan pengetahuan terbaik Bank Kustodian, tidak berisi informasi atau fakta yang material yang salah, dan tidak menghilangkan informasi atau fakta yang material yang akan atau harus diketahuinya dalam kapasitasnya sebagai Kustodian Reksa Dana.
5. Bank Kustodian memberlakukan prosedur pengendalian intern dalam mengadministrasikan Reksa Dana, sesuai dengan kewajiban dan tanggung jawabnya seperti yang ditentukan dalam KIK.

PT Bank HSBC Indonesia

Kantor Pusat - World Trade Centre 1, Lantai 8-9, Jl. Jendral Sudirman Kav. 29-31, Jakarta 12920, Indonesia
Telp: +62 21 2554 5800, Fax: +62 21 520 7580



Jakarta, 10 Februari 2020
Untuk dan atas nama Bank Kustodian
PT Bank HSBC Indonesia



Yunny Welly
Head of Fund Services

Agusno Irawan
VP of Client Services, DCC



Morison KSi

TJAHJADI & TAMARA

Registered Public Accountants
License No. 486/KM.1/2011
Centennial Tower 15th Floor, Suite B
Jl. Gatot Subroto Kav. 24-25
Jakarta Selatan, 12930, Indonesia
Phone : (62-21) 2295 8368
Fax : (62-21) 2295 8353

Laporan Auditor Independen

Laporan No. 00066/2.0853/AU.1/09/0169-2/1/II/2020

Pemegang Unit Penyertaan, Manajer Investasi dan Bank Kustodian Reksa Dana Terproteksi Batavia Proteksi Ultima 6

Kami telah mengaudit laporan keuangan Reksa Dana Terproteksi Batavia Proteksi Ultima 6 ("Reksa Dana") yang terdiri dari laporan posisi keuangan tanggal 31 Desember 2019, serta laporan laba rugi dan penghasilan komprehensif lain, laporan perubahan aset neto yang dapat diatribusikan kepada pemegang unit penyertaan dan laporan arus kas untuk tahun yang berakhir pada tanggal tersebut, dan suatu ikhtisar kebijakan akuntansi signifikan dan informasi penjelasan lainnya.

Tanggung jawab Manajer Investasi dan Bank Kustodian atas laporan keuangan

Manajer Investasi dan Bank Kustodian bertanggung jawab atas penyusunan dan penyajian wajar laporan keuangan ini sesuai dengan Standar Akuntansi Keuangan di Indonesia, dan atas pengendalian internal yang dianggap perlu oleh Manajer Investasi dan Bank Kustodian untuk memungkinkan penyusunan laporan keuangan yang bebas dari kesalahan penyajian material, baik yang disebabkan oleh kecurangan maupun kesalahan.

Tanggung jawab auditor

Tanggung jawab kami adalah untuk menyatakan suatu opini atas laporan keuangan ini berdasarkan audit kami. Kami melaksanakan audit kami berdasarkan Standar Audit yang ditetapkan oleh Institut Akuntan Publik Indonesia. Standar tersebut mengharuskan kami untuk mematuhi ketentuan etika serta merencanakan dan melaksanakan audit untuk memperoleh keyakinan memadai tentang apakah laporan keuangan bebas dari kesalahan penyajian material.

Suatu audit melibatkan pelaksanaan prosedur untuk memperoleh bukti audit tentang angka-angka dan pengungkapan dalam laporan keuangan. Prosedur yang dipilih bergantung pada pertimbangan auditor, termasuk penilaian atas risiko kesalahan penyajian material dalam laporan keuangan, baik yang disebabkan oleh kecurangan maupun kesalahan. Dalam melakukan penilaian risiko tersebut, auditor mempertimbangkan pengendalian internal yang relevan dengan penyusunan dan penyajian wajar laporan keuangan Reksa Dana untuk merancang prosedur audit yang tepat sesuai dengan kondisinya, tetapi bukan untuk tujuan menyatakan opini atas keefektifitasan pengendalian internal Reksa Dana. Suatu audit juga mencakup pengevaluasian atas ketepatan kebijakan akuntansi yang digunakan dan kewajaran estimasi akuntansi yang dibuat oleh Manajer Investasi dan Bank Kustodian, serta pengevaluasian atas penyajian laporan keuangan secara keseluruhan.

Kami yakin bahwa bukti audit yang telah kami peroleh adalah cukup dan tepat untuk menyediakan suatu basis bagi opini audit kami.

Opini

Menurut opini kami, laporan keuangan terlampir menyajikan secara wajar, dalam semua hal yang material, posisi keuangan Reksa Dana Terproteksi Batavia Proteksi Ultima 6 tanggal 31 Desember 2019, serta kinerja keuangan dan arus kasnya untuk tahun yang berakhir pada tanggal tersebut sesuai dengan Standar Akuntansi Keuangan di Indonesia.

TJAHJADI & TAMARA

Roy Tamara, SE., Ak., CPA
Nomor Registrasi Akuntan Publik AP.0169

10 Februari 2020

REKSA DANA TERPROTEKSI BATAVIA PROTEKSI ULTIMA 6
LAPORAN POSISI KEUANGAN
31 DESEMBER 2019

(Disajikan dalam Rupiah, kecuali Jumlah Unit Penyertaan Beredar)

	Catatan	2019	2018*
ASET			
Portofolio efek	2,4,18,19		
Instrumen pasar uang		1.800.000.000	400.000.000
Efek utang (biaya perolehan Rp92.492.929.319 dan Rp104.000.000.000 masing-masing pada tanggal 31 Desember 2019 dan 2018)		92.203.352.500	98.942.168.000
Jumlah portofolio efek		94.003.352.500	99.342.168.000
Kas di bank	2,5,18,19	91.776.563	62.718.351
Piutang bunga	2,6,18,19	781.382.336	877.185.219
JUMLAH ASET		94.876.511.399	100.282.071.570
LIABILITAS			
Utang pajak	2,7a	249.600	240.000
Utang lain-lain	2,8,18	14.154.171	14.090.671
JUMLAH LIABILITAS		14.403.771	14.330.671
ASET NETO YANG DAPAT DIATRIBUSIKAN KEPADA PEMEGANG UNIT PENYERTAAN		94.862.107.628	100.267.740.899
JUMLAH UNIT PENYERTAAN BEREDAR	9	95.083.000,0000	105.938.000,0000
NILAI ASET NETO YANG DAPAT DIATRIBUSIKAN KEPADA PEMEGANG UNIT PENYERTAAN PER UNIT PENYERTAAN		997,6768	946,4757

* Reksa Dana efektif sejak tanggal 20 April 2018.

Catatan atas laporan keuangan terlampir merupakan bagian yang tidak terpisahkan dari laporan keuangan secara keseluruhan.

REKSA DANA TERPROTEKSI BATAVIA PROTEKSI ULTIMA 6
LAPORAN LABA RUGI DAN PENGHASILAN KOMPREHENSIF LAIN
UNTUK TAHUN YANG BERAKHIR PADA TANGGAL 31 DESEMBER 2019
(Disajikan dalam Rupiah, kecuali Jumlah Unit Penyertaan Beredar)

	Catatan	2019	2018*
PENDAPATAN INVESTASI			
Pendapatan bunga	2,7b,10	7.637.382.327	4.733.510.109
BEBAN INVESTASI			
Beban pengelolaan investasi	2,7b 11,15	-	1.589.070.000
Beban kustodian	12	79.235.484	49.347.720
Beban pajak penghasilan final	7c	395.382.576	240.282.023
Beban lain-lain	13	66.184.508	194.188.628
Jumlah Beban Investasi		540.802.568	2.072.888.371
PENDAPATAN INVESTASI NETO		7.096.579.759	2.660.621.738
KEUNTUNGAN (KERUGIAN) INVESTASI YANG TELAH DAN BELUM DIREALISASI			
Kerugian investasi yang telah direalisasi	4,7b	(276.420.681)	-
Keuntungan (kerugian) investasi yang belum direalisasi		4.768.255.181	(5.057.832.000)
Jumlah Keuntungan (Kerugian) Investasi yang Telah dan Belum Direalisasi - Neto		4.491.834.500	(5.057.832.000)
KENAIKAN (PENURUNAN) ASET NETO YANG DAPAT DIATRIBUSIKAN KEPADA PEMEGANG UNIT PENYERTAAN DARI AKTIVITAS OPERASI SEBELUM BEBAN PAJAK PENGHASILAN			
		11.588.414.259	(2.397.210.262)
BEBAN PAJAK PENGHASILAN			
Pajak kini	7b	-	-
KENAIKAN (PENURUNAN) ASET NETO YANG DAPAT DIATRIBUSIKAN KEPADA PEMEGANG UNIT PENYERTAAN DARI AKTIVITAS OPERASI SETELAH BEBAN PAJAK PENGHASILAN			
		11.588.414.259	(2.397.210.262)
PENGHASILAN KOMPREHENSIF LAIN			
		-	-
KENAIKAN (PENURUNAN) ASET NETO YANG DAPAT DIATRIBUSIKAN KEPADA PEMEGANG UNIT PENYERTAAN DARI AKTIVITAS OPERASI			
		11.588.414.259	(2.397.210.262)

* Reksa Dana efektif sejak tanggal 20 April 2018.

Catatan atas laporan keuangan terlampir merupakan bagian yang tidak terpisahkan dari laporan keuangan secara keseluruhan.

REKSA DANA TERPROTEKSI BATAVIA PROTEKSI ULTIMA 6
LAPORAN PERUBAHAN ASET NETO YANG DAPAT DIATRIBUSIKAN
KEPADA PEMEGANG UNIT PENYERTAAN
UNTUK TAHUN YANG BERAKHIR PADA TANGGAL 31 DESEMBER 2019
(Disajikan dalam Rupiah, kecuali Jumlah Unit Penyertaan Beredar)

	Catatan	2019	2018*
KENAIKAN (PENURUNAN)			
ASET NETO YANG DAPAT			
DIATRIBUSIKAN KEPADA			
PEMEGANG UNIT PENYERTAAN			
DARI AKTIVITAS OPERASI		11.588.414.259	(2.397.210.262)
TRANSAKSI DENGAN PEMEGANG			
UNIT PENYERTAAN			
Penjualan unit penyertaan		-	105.938.000.000
Perolehan kembali unit penyertaan		(10.530.912.050)	-
Distribusi kepada pemegang unit penyertaan	14	(6.463.135.480)	(3.273.048.839)
Jumlah Transaksi Dengan Pemegang Unit Penyertaan - Neto		(16.994.047.530)	102.664.951.161
KENAIKAN (PENURUNAN)			
ASET NETO YANG DAPAT			
DIATRIBUSIKAN KEPADA			
PEMEGANG UNIT PENYERTAAN		(5.405.633.271)	100.267.740.899
ASET NETO YANG DAPAT			
DIATRIBUSIKAN KEPADA			
PEMEGANG UNIT PENYERTAAN -			
AWAL TAHUN/PERIODE		100.267.740.899	-
ASET NETO YANG DAPAT			
DIATRIBUSIKAN KEPADA			
PEMEGANG UNIT PENYERTAAN -			
AKHIR TAHUN/PERIODE		94.862.107.628	100.267.740.899

* Reksa Dana efektif sejak tanggal 20 April 2018.

Catatan atas laporan keuangan terlampir merupakan bagian yang tidak terpisahkan dari laporan keuangan secara keseluruhan.

REKSA DANA TERPROTEKSI BATAVIA PROTEKSI ULTIMA 6
LAPORAN ARUS KAS
UNTUK TAHUN YANG BERAKHIR PADA TANGGAL 31 DESEMBER 2019
(Disajikan dalam Rupiah, kecuali Jumlah Unit Penyertaan Beredar)

	2019	2018*
ARUS KAS DARI AKTIVITAS OPERASI		
Penerimaan dari pendapatan bunga		
Efek utang	7.636.596.110	3.833.440.000
Instrumen pasar uang	96.115.875	19.725.915
Rekening giro	473.225	3.158.975
Penerimaan penjualan portofolio efek	63.273.350.000	12.700.000.000
Pembayaran pembelian portofolio efek	(53.442.700.000)	(117.100.000.000)
Pembayaran beban investasi	(145.356.492)	(1.818.515.677)
Pembayaran beban pajak	(395.372.976)	(240.042.023)
Kas Neto Diperoleh Dari (Digunakan Untuk) Aktivitas Operasi	17.023.105.742	(102.602.232.810)
ARUS KAS DARI AKTIVITAS PENDANAAN		
Penjualan unit penyertaan	-	105.938.000.000
Perolehan kembali unit penyertaan	(10.530.912.050)	-
Distribusi kepada pemegang unit penyertaan	(6.463.135.480)	(3.273.048.839)
Kas Neto Diperoleh Dari (Digunakan Untuk) Aktivitas Pendanaan	(16.994.047.530)	102.664.951.161
KENAIKAN NETO DALAM KAS DI BANK	29.058.212	62.718.351
KAS DI BANK PADA AWAL TAHUN/PERIODE	62.718.351	-
KAS DI BANK PADA AKHIR TAHUN/PERIODE	91.776.563	62.718.351

* Reksa Dana efektif sejak tanggal 20 April 2018.

Catatan atas laporan keuangan terlampir merupakan bagian yang tidak terpisahkan dari laporan keuangan secara keseluruhan.

REKSA DANA TERPROTEKSI BATAVIA PROTEKSI ULTIMA 6
CATATAN ATAS LAPORAN KEUANGAN
PADA TANGGAL 31 DESEMBER 2019 DAN
UNTUK TAHUN YANG BERAKHIR PADA TANGGAL TERSEBUT
(Disajikan dalam Rupiah, kecuali Jumlah Unit Penyertaan Beredar)

1. UMUM

Pendirian

Reksa Dana Terproteksi Batavia Proteksi Ultima 6 ("Reksa Dana") adalah Reksa Dana berbentuk Kontrak Investasi Kolektif bersifat terbuka berdasarkan Undang-Undang Pasar Modal No. 8 tahun 1995 dan Lampiran Surat Keputusan Ketua Otoritas Jasa Keuangan (OJK) No. KEP-552/BL/2010 tanggal 30 Desember 2010 mengenai Peraturan No. IV.B.1 "Pedoman Pengelolaan Reksa Dana Berbentuk Kontrak Investasi Kolektif" dan terakhir telah diubah dengan Surat Keputusan Ketua OJK No. 23/POJK.04/2016 tahun 2016, mengenai Peraturan OJK tentang Reksa Dana Berbentuk Kontrak Investasi Kolektif serta Surat Keputusan Ketua OJK No. KEP.262/BL/2011 tanggal 31 Mei 2011 mengenai Peraturan No. IV.C.4 yang telah diubah dengan Salinan Peraturan OJK No. 48/POJK.04/2015 tanggal 23 Desember 2015 mengenai "Pedoman Pengelolaan Reksa Dana Terproteksi, Reksa Dana dengan Penjaminan dan Reksa Dana Indeks".

Kontrak Investasi Kolektif Reksa Dana antara PT Batavia Prosperindo Aset Manajemen sebagai Manajer Investasi dan PT Bank HSBC Indonesia sebagai Bank Kustodian dituangkan dalam Akta No. 19 tanggal 8 Maret 2018 dihadapan Notaris Pratiwi Handayani, S.H., di Jakarta.

Jumlah unit penyertaan yang ditawarkan selama masa penawaran umum sesuai dengan Kontrak Investasi Kolektif adalah sebanyak minimum 10.000.000 unit penyertaan dan maksimum 1.000.000.000 unit penyertaan. Jumlah unit penyertaan berdasarkan pembelian oleh pemegang unit penyertaan selama masa penawaran diterbitkan pada tanggal 23 Mei 2018 (Tanggal Peluncuran) dengan nilai aset neto yang dapat diatribusikan kepada pemegang unit sebesar Rp1.000 per unit penyertaan.

Reksa Dana telah memperoleh pernyataan efektif berdasarkan Surat Keputusan Ketua OJK No. S-407/PM.21/2018 tanggal 20 April 2018. Tanggal dimulainya peluncuran adalah tanggal 23 Mei 2018.

Tujuan dan Kebijakan Investasi

Sesuai dengan Kontrak Investasi Kolektif, tujuan investasi Reksa Dana adalah untuk memberikan proteksi sebesar 100% (seratus persen) atas pokok investasi pada saat tanggal jatuh tempo ("Tingkat Proteksi Modal") dengan memberikan pemegang unit penyertaan potensi keuntungan terkait dengan hasil investasi dari instrumen-instrumen investasi sesuai dengan kebijakan investasi Reksa Dana.

Sesuai dengan kebijakan investasi, Reksa Dana melakukan investasi pada:

- a. Minimum 80% (delapan puluh persen) dan maksimum 100% (seratus persen) dari nilai aset neto pada efek bersifat utang yang diterbitkan oleh pemerintah Republik Indonesia dan/atau korporasi yang telah mendapat peringkat dari perusahaan pemeringkat efek yang terdaftar di OJK dan masuk dalam kategori layak investasi (*Investment Grade*) yang ditawarkan dan diperdagangkan di Indonesia dan dalam mata uang Rupiah; dan
- b. Minimum 0% (nol persen) dan maksimum 20% (dua puluh persen) dari nilai aset neto pada efek bersifat utang yang diterbitkan oleh pemerintah Republik Indonesia dan/atau korporasi, yang ditawarkan dan diperdagangkan di Indonesia dalam mata uang Rupiah dan/atau instrumen pasar uang dalam negeri dan/atau deposito, sesuai dengan peraturan perundang-undangan yang berlaku di Indonesia.

Manajer Investasi akan melakukan investasi sesuai dengan kebijakan investasi dimana pada tanggal jatuh tempo, akumulasi pelunasan atas sebagian unit penyertaan pada tanggal pelunasan sebagian unit penyertaan dan pelunasan jatuh tempo pada tanggal jatuh tempo serta hasil investasi yang menjadi basis nilai proteksi pada tanggal pembagian hasil investasi sekurang-kurangnya menghasilkan nilai yang sama dengan pokok investasi terproteksi.

REKSA DANA TERPROTEKSI BATAVIA PROTEKSI ULTIMA 6
CATATAN ATAS LAPORAN KEUANGAN
PADA TANGGAL 31 DESEMBER 2019 DAN
UNTUK TAHUN YANG BERAKHIR PADA TANGGAL TERSEBUT
(Disajikan dalam Rupiah, kecuali Jumlah Unit Penyertaan Beredar)

1. UMUM (lanjutan)

Tujuan dan Kebijakan Investasi (lanjutan)

Pemegang unit penyertaan hanya dapat melakukan penjualan kembali atas unit penyertaan yang dimilikinya pada tanggal penjualan kembali dan dengan syarat dan ketentuan sesuai dengan Kontrak Investasi Kolektif.

Jangka Waktu

Sesuai dengan Kontrak Investasi Kolektif, jangka waktu berdirinya Reksa Dana adalah sejak ditetapkan sesuai surat pernyataan efektif dari Ketua OJK dan dapat dibubarkan pada persyaratan dan kondisi tertentu antara lain nilai aset neto Reksa Dana di bawah Rp10.000.000.000 selama 120 hari berturut-turut dan Reksa Dana telah mencapai tanggal akhir investasi atau Manajer Investasi melakukan pelunasan awal dan/atau Manajer Investasi dan Bank Kustodian telah sepakat untuk membubarkan Reksa Dana. Proteksi atas pokok investasi berlaku pada tanggal jatuh tempo.

Pada tanggal jatuh tempo, Manajer Investasi untuk kepentingan pemegang unit penyertaan wajib melakukan pelunasan atas seluruh unit penyertaan yang telah diterbitkan dalam waktu yang bersamaan dan dengan harga per unit penyertaan yang sama besarnya bagi semua pemegang unit penyertaan berdasarkan nilai aset neto Reksa Dana Terproteksi Batavia Proteksi Ultima 6 pada tanggal jatuh tempo.

Manajer Investasi dapat melakukan pelunasan awal apabila terdapat perubahan yang material dalam peraturan di bidang perpajakan dan/atau perubahan yang material dalam interpretasi peraturan perpajakan oleh pejabat pajak dan/atau terdapat perubahan politik, perubahan peraturan perundang-undangan yang berlaku, perubahan situasi ekonomi dan keuangan yang ekstrim, dimana berdasarkan pertimbangan Manajer Investasi dapat merugikan pemegang unit Reksa Dana secara signifikan.

Laporan Keuangan

Transaksi unit penyertaan dan nilai aset neto per unit yang dapat diatribusikan kepada pemegang unit penyertaan per unit dipublikasikan hanya pada hari-hari bursa, dimana hari terakhir bursa di bulan Desember 2019 dan 2018 masing-masing adalah tanggal 30 Desember 2019 dan 28 Desember 2018. Laporan keuangan Reksa Dana untuk tahun yang berakhir pada tanggal 31 Desember 2019 dan untuk periode sejak tanggal 20 April 2018 (Tanggal Efektif) sampai dengan tanggal 31 Desember 2018 ini disajikan berdasarkan posisi aset neto yang dapat diatribusikan kepada pemegang unit Reksa Dana pada tanggal 31 Desember 2019 dan 2018.

Laporan keuangan Reksa Dana untuk tahun yang berakhir pada tanggal 31 Desember 2019 dan untuk periode sejak tanggal 20 April 2018 (Tanggal Efektif) sampai dengan tanggal 31 Desember 2018 telah diselesaikan dan diotorisasi untuk penerbitan pada tanggal 10 Februari 2020 oleh Manajer Investasi dan Bank Kustodian yang bertanggung jawab atas penyusunan dan penyajian laporan keuangan masing-masing sebagai Manajer Investasi dan Bank Kustodian sebagaimana tercantum dalam Kontrak Investasi Kolektif Reksa Dana Terproteksi Batavia Proteksi Ultima 6, serta menurut peraturan dan perundangan yang berlaku atas laporan keuangan Reksa Dana tersebut.

2. IKHTISAR KEBIJAKAN AKUNTANSI DAN PELAPORAN KEUANGAN PENTING

Dasar Penyusunan dan Pengukuran Laporan Keuangan

Laporan keuangan disusun dan disajikan sesuai dengan Standar Akuntansi Keuangan di Indonesia, mencakup Pernyataan dan Interpretasi yang dikeluarkan oleh Dewan Standar Akuntansi Keuangan Ikatan Akuntan Indonesia dan peraturan Otoritas Jasa Keuangan (OJK).

REKSA DANA TERPROTEKSI BATAVIA PROTEKSI ULTIMA 6
CATATAN ATAS LAPORAN KEUANGAN
PADA TANGGAL 31 DESEMBER 2019 DAN
UNTUK TAHUN YANG BERAKHIR PADA TANGGAL TERSEBUT
(Disajikan dalam Rupiah, kecuali Jumlah Unit Penyertaan Beredar)

2. IKHTISAR KEBIJAKAN AKUNTANSI DAN PELAPORAN KEUANGAN PENTING (lanjutan)

Dasar Penyusunan dan Pengukuran Laporan Keuangan (lanjutan)

Laporan keuangan disusun sesuai dengan Pernyataan Standar Akuntansi Keuangan (PSAK) No. 1, "Penyajian Laporan Keuangan", dan Surat Keputusan Ketua OJK No. KEP-06/PM/2004 tanggal 9 Februari 2004 mengenai peraturan No. X.D.1 "Laporan Reksa Dana" serta No. KEP-21/PM/2004 tanggal 28 Mei 2004 mengenai peraturan No. VIII.G.8 "Pedoman Akuntansi Reksa Dana".

Kebijakan akuntansi yang diterapkan dalam penyusunan laporan keuangan untuk tahun yang berakhir pada tanggal 31 Desember 2019 adalah konsisten dengan kebijakan akuntansi yang diterapkan dalam penyusunan laporan keuangan untuk periode sejak tanggal 20 April 2018 (Tanggal Efektif) sampai dengan tanggal 31 Desember 2018.

Dasar pengukuran laporan keuangan ini adalah biaya perolehan (*historical cost*), kecuali beberapa akun tertentu disusun berdasarkan pengukuran lain, sebagaimana diuraikan dalam kebijakan akuntansi masing-masing akun tersebut. Laporan keuangan ini disusun dengan metode akrual, kecuali laporan arus kas.

Laporan arus kas disusun dengan menggunakan metode langsung dengan mengelompokkan arus kas dalam aktivitas operasi dan pendanaan. Aktivitas investasi tidak dikelompokkan terpisah karena aktivitas investasi adalah aktivitas operasi utama Reksa Dana.

Mata uang pelaporan yang digunakan untuk penyusunan dan penyajian laporan keuangan Reksa Dana adalah mata uang Rupiah (Rp) yang juga merupakan mata uang fungsional Reksa Dana. Angka-angka di laporan keuangan adalah dalam Rupiah, kecuali jumlah unit penyertaan beredar atau jumlah lain yang dinyatakan secara khusus.

Penyusunan laporan keuangan sesuai dengan Standar Akuntansi Keuangan di Indonesia mengharuskan penggunaan estimasi tertentu. Hal tersebut juga mengharuskan Manajer Investasi dan Bank Kustodian untuk membuat pertimbangan dalam proses penerapan kebijakan akuntansi Reksa Dana. Area yang kompleks atau memerlukan tingkat pertimbangan yang lebih tinggi atau area dimana asumsi dan estimasi berdampak signifikan terhadap laporan keuangan diungkapkan di Catatan 3.

Portofolio Efek

Portofolio efek terdiri dari instrumen pasar uang dan efek utang. Instrumen pasar uang merupakan deposito berjangka.

Transaksi dengan Pihak Berelasi

Sesuai dengan Keputusan Kepala Departemen Pengawasan Pasar Modal 2A No. KEP-04/PM.21/2014 tanggal 7 Oktober 2014 tentang Pihak Berelasi terkait Pengelolaan Reksa Dana Berbentuk Kontrak Investasi Kolektif, PT Batavia Prosperindo Aset Manajemen, Manajer Investasi, adalah pihak berelasi Reksa Dana.

Instrumen Keuangan

Reksa Dana mengakui aset keuangan atau liabilitas keuangan pada laporan posisi keuangan jika, dan hanya jika, Reksa Dana menjadi salah satu pihak dalam ketentuan pada kontrak instrumen tersebut. Pembelian atau penjualan yang lazim atas instrumen keuangan diakui pada tanggal perdagangan.

REKSA DANA TERPROTEKSI BATAVIA PROTEKSI ULTIMA 6
CATATAN ATAS LAPORAN KEUANGAN
PADA TANGGAL 31 DESEMBER 2019 DAN
UNTUK TAHUN YANG BERAKHIR PADA TANGGAL TERSEBUT
(Disajikan dalam Rupiah, kecuali Jumlah Unit Penyertaan Beredar)

2. IKHTISAR KEBIJAKAN AKUNTANSI DAN PELAPORAN KEUANGAN PENTING (lanjutan)

Instrumen Keuangan (lanjutan)

Instrumen keuangan pada pengakuan awal diukur pada nilai wajarnya, yang merupakan nilai wajar kas yang diserahkan (dalam hal aset keuangan) atau yang diterima (dalam hal liabilitas keuangan). Nilai wajar kas yang diserahkan atau diterima ditentukan dengan mengacu pada harga transaksi atau harga pasar yang berlaku. Jika harga pasar tidak dapat ditentukan dengan andal, maka nilai wajar kas yang diserahkan atau diterima dihitung berdasarkan estimasi jumlah seluruh pembayaran atau penerimaan kas masa depan, yang didiskontokan menggunakan suku bunga pasar yang berlaku untuk instrumen sejenis dengan jatuh tempo yang sama atau hampir sama. Pengukuran awal instrumen keuangan termasuk biaya transaksi, kecuali untuk instrumen keuangan yang diukur pada nilai wajar melalui laporan laba rugi.

Biaya transaksi adalah biaya-biaya yang dapat diatribusikan secara langsung pada perolehan atau penerbitan aset keuangan atau liabilitas keuangan, dimana biaya tersebut adalah biaya yang tidak akan terjadi apabila entitas tidak memperoleh atau menerbitkan instrumen keuangan. Biaya transaksi tersebut diamortisasi sepanjang umur instrumen menggunakan metode suku bunga efektif.

Metode suku bunga efektif adalah metode yang digunakan untuk menghitung biaya perolehan diamortisasi dari aset keuangan atau liabilitas keuangan dan metode untuk mengalokasikan pendapatan bunga atau beban bunga selama periode yang relevan, menggunakan suku bunga yang secara tepat mendiskontokan estimasi pembayaran atau penerimaan kas di masa depan selama perkiraan umur instrumen keuangan atau, jika lebih tepat, digunakan periode yang lebih singkat untuk memperoleh nilai tercatat neto dari instrumen keuangan. Pada saat menghitung suku bunga efektif, Reksa Dana mengestimasi arus kas dengan mempertimbangkan seluruh persyaratan kontraktual dalam instrumen keuangan tersebut, tanpa mempertimbangkan kerugian kredit di masa depan, namun termasuk seluruh komisi dan bentuk lain yang dibayarkan atau diterima, yang merupakan bagian tidak terpisahkan dari suku bunga efektif.

Biaya perolehan diamortisasi dari aset keuangan atau liabilitas keuangan adalah jumlah aset keuangan atau liabilitas keuangan yang diukur pada saat pengakuan awal dikurangi pembayaran pokok, ditambah atau dikurangi dengan amortisasi kumulatif yang dihitung dari selisih antara nilai awal dan nilai jatuh temponya, dan dikurangi penurunan nilai atau nilai yang tidak dapat ditagih.

Pengklasifikasian instrumen keuangan dilakukan berdasarkan tujuan perolehan instrumen tersebut dan mempertimbangkan apakah instrumen tersebut memiliki kuotasi harga di pasar aktif. Pada saat pengakuan awal, Reksa Dana mengklasifikasikan instrumen keuangan dalam kategori berikut: aset keuangan yang diukur pada nilai wajar melalui laporan laba rugi, pinjaman yang diberikan dan piutang, investasi dimiliki hingga jatuh tempo, aset keuangan tersedia untuk dijual, liabilitas keuangan yang diukur pada nilai wajar melalui laporan laba rugi, dan liabilitas keuangan lain-lain; dan melakukan evaluasi kembali atas kategori-kategori tersebut pada setiap tanggal pelaporan, apabila diperlukan dan tidak melanggar ketentuan yang disyaratkan.

Pada tanggal 31 Desember 2019 dan 2018, Reksa Dana hanya memiliki aset keuangan dalam kategori aset keuangan yang diukur pada nilai wajar melalui laporan laba rugi dan pinjaman yang diberikan dan piutang, serta liabilitas keuangan dalam kategori liabilitas keuangan lain-lain.

a. Penentuan Nilai Wajar

Nilai wajar instrumen keuangan yang diperdagangkan di pasar aktif pada tanggal laporan posisi keuangan adalah berdasarkan kuotasi harga pasar atau harga kuotasi penjual/*dealer*, tanpa memperhitungkan biaya transaksi. Apabila kuotasi harga yang terkini tidak tersedia, maka harga transaksi terakhir yang digunakan untuk mencerminkan bukti nilai wajar terkini, sepanjang tidak terdapat perubahan signifikan dalam perekonomian sejak terjadinya transaksi.

REKSA DANA TERPROTEKSI BATAVIA PROTEKSI ULTIMA 6
CATATAN ATAS LAPORAN KEUANGAN
PADA TANGGAL 31 DESEMBER 2019 DAN
UNTUK TAHUN YANG BERAKHIR PADA TANGGAL TERSEBUT
(Disajikan dalam Rupiah, kecuali Jumlah Unit Penyertaan Beredar)

2. IKHTISAR KEBIJAKAN AKUNTANSI DAN PELAPORAN KEUANGAN PENTING (lanjutan)

Instrumen Keuangan (lanjutan)

a. Penentuan Nilai Wajar (lanjutan)

Reksa Dana mengklasifikasikan pengukuran nilai wajar dengan menggunakan hierarki nilai wajar yang mencerminkan signifikansi *input* yang digunakan untuk melakukan pengukuran. Hierarki nilai wajar memiliki tingkat sebagai berikut:

- (1) Harga kuotasian dalam pasar aktif untuk aset atau liabilitas yang identik (Tingkat 1);
- (2) *Input* selain harga kuotasian yang termasuk dalam Tingkat 1 yang dapat diobservasi untuk aset atau liabilitas, baik secara langsung atau secara tidak langsung (Tingkat 2); dan
- (3) *Input* untuk aset atau liabilitas yang bukan berdasarkan data yang dapat diobservasi (Tingkat 3).

Tingkat pada hierarki nilai wajar dimana pengukuran nilai wajar dikategorikan secara keseluruhan ditentukan berdasarkan *input* tingkat terendah yang signifikan terhadap pengukuran nilai wajar secara keseluruhan. Penilaian signifikansi suatu *input* tertentu dalam pengukuran nilai wajar secara keseluruhan memerlukan pertimbangan dengan memerhatikan faktor-faktor spesifik atas aset atau liabilitas tersebut.

Aset Keuangan

(1) Aset Keuangan yang diukur pada Nilai Wajar melalui Laporan Laba Rugi

Aset keuangan yang diukur pada nilai wajar melalui laporan laba rugi meliputi aset keuangan dalam kelompok diperdagangkan dan aset keuangan yang pada saat pengakuan awal ditetapkan untuk diukur pada nilai wajar melalui laporan laba rugi. Aset keuangan diklasifikasikan dalam kelompok dimiliki untuk diperdagangkan apabila aset keuangan tersebut diperoleh terutama untuk tujuan dijual kembali dalam waktu dekat.

Aset keuangan ditetapkan sebagai aset keuangan yang diukur pada nilai wajar melalui laporan laba rugi pada saat pengakuan awal jika memenuhi kriteria sebagai berikut:

- a) Penetapan tersebut mengeliminasi atau mengurangi secara signifikan ketidakkonsistenan pengukuran dan pengakuan yang dapat timbul dari pengukuran aset atau pengakuan keuntungan dan kerugian karena penggunaan dasar-dasar yang berbeda; atau
- b) Aset tersebut merupakan bagian dari kelompok aset keuangan, liabilitas keuangan, atau keduanya, yang dikelola dan kinerjanya dievaluasi berdasarkan nilai wajar, sesuai dengan manajemen risiko atau strategi investasi yang didokumentasikan; atau
- c) Instrumen keuangan tersebut memiliki derivatif melekat, kecuali jika derivatif melekat tersebut tidak memodifikasi secara signifikan arus kas, atau terlihat jelas dengan sedikit atau tanpa analisis, bahwa pemisahan derivatif melekat tidak dapat dilakukan.

Aset keuangan yang diukur pada nilai wajar melalui laporan laba rugi dicatat pada laporan posisi keuangan pada nilai wajarnya. Perubahan nilai wajar langsung diakui dalam laporan laba rugi dan penghasilan komprehensif lain dan bunga yang diperoleh dicatat sebagai pendapatan bunga.

Pada tanggal 31 Desember 2019 dan 2018, kategori ini meliputi portofolio efek dalam efek utang yang merupakan aset keuangan yang dimiliki untuk diperdagangkan.

REKSA DANA TERPROTEKSI BATAVIA PROTEKSI ULTIMA 6
CATATAN ATAS LAPORAN KEUANGAN
PADA TANGGAL 31 DESEMBER 2019 DAN
UNTUK TAHUN YANG BERAKHIR PADA TANGGAL TERSEBUT
(Disajikan dalam Rupiah, kecuali Jumlah Unit Penyertaan Beredar)

2. IKHTISAR KEBIJAKAN AKUNTANSI DAN PELAPORAN KEUANGAN PENTING (lanjutan)

Instrumen Keuangan (lanjutan)

a. Penentuan Nilai Wajar (lanjutan)

Aset Keuangan (lanjutan)

(2) Pinjaman yang Diberikan dan Piutang

Pinjaman yang diberikan dan piutang adalah aset keuangan non-derivatif dengan pembayaran tetap atau telah ditentukan dan tidak mempunyai kuotasi di pasar aktif. Aset keuangan tersebut tidak dimaksudkan untuk dijual dalam waktu dekat dan tidak diklasifikasikan sebagai aset keuangan yang diukur pada nilai wajar melalui laporan laba rugi.

Setelah pengukuran awal, pinjaman yang diberikan dan piutang diukur pada biaya perolehan diamortisasi menggunakan metode suku bunga efektif, dikurangi cadangan kerugian penurunan nilai. Biaya perolehan diamortisasi tersebut memperhitungkan premi atau diskonto yang timbul pada saat perolehan serta imbalan dan biaya yang merupakan bagian integral dari suku bunga efektif. Amortisasi dicatat sebagai bagian dari pendapatan bunga dalam laporan laba rugi dan penghasilan komprehensif lain. Kerugian yang timbul akibat penurunan nilai diakui dalam laporan laba rugi dan penghasilan komprehensif lain.

Pada tanggal 31 Desember 2019 dan 2018, kategori ini meliputi portofolio efek dalam instrumen pasar uang (deposito berjangka), kas di bank, dan piutang bunga.

Liabilitas Keuangan dan Instrumen Ekuitas

Liabilitas keuangan dan instrumen ekuitas Reksa Dana diklasifikasikan sesuai dengan substansi perjanjian kontraktual yang ditandatangani serta definisi liabilitas keuangan dan instrumen ekuitas. Kebijakan akuntansi yang diterapkan untuk liabilitas keuangan dan instrumen ekuitas tertentu diuraikan berikut ini.

Liabilitas Keuangan

Kategori ini merupakan liabilitas keuangan yang dimiliki tidak untuk diperdagangkan atau pada saat pengakuan awal tidak ditetapkan untuk diukur pada nilai wajar melalui laporan laba rugi.

Instrumen keuangan yang diterbitkan atau komponen dari instrumen keuangan tersebut, yang tidak diklasifikasikan sebagai liabilitas keuangan yang diukur pada nilai wajar melalui laporan laba rugi, diklasifikasikan sebagai liabilitas keuangan lain-lain, jika substansi perjanjian kontraktual mengharuskan Reksa Dana untuk menyerahkan kas atau aset keuangan lain kepada pemegang instrumen keuangan, atau jika liabilitas tersebut diselesaikan tidak melalui penukaran kas atau aset keuangan lain atau saham sendiri yang jumlahnya tetap atau telah ditetapkan.

Liabilitas Keuangan Lain-lain

Liabilitas keuangan lain-lain pada pengakuan awal diukur pada nilai wajar dan sesudah pengakuan awal diukur pada biaya perolehan diamortisasi, dengan memperhitungkan dampak amortisasi (akresi) berdasarkan suku bunga efektif atas premi, diskonto dan biaya transaksi yang dapat diatribusikan secara langsung.

Pada tanggal 31 Desember 2019 dan 2018, kategori ini meliputi utang lain-lain.

REKSA DANA TERPROTEKSI BATAVIA PROTEKSI ULTIMA 6
CATATAN ATAS LAPORAN KEUANGAN
PADA TANGGAL 31 DESEMBER 2019 DAN
UNTUK TAHUN YANG BERAKHIR PADA TANGGAL TERSEBUT
(Disajikan dalam Rupiah, kecuali Jumlah Unit Penyertaan Beredar)

2. IKHTISAR KEBIJAKAN AKUNTANSI DAN PELAPORAN KEUANGAN PENTING (lanjutan)

Instrumen Keuangan (lanjutan)

a. Penentuan Nilai Wajar (lanjutan)

Liabilitas Keuangan dan Instrumen Ekuitas (lanjutan)

Instrumen Ekuitas

Instrumen ekuitas adalah setiap kontrak yang memberikan hak residual atas aset suatu entitas setelah dikurangi dengan seluruh liabilitasnya.

Suatu instrumen keuangan yang mempunyai *figure* opsi jual, yang mencakup kewajiban kontraktual bagi penerbit untuk membeli kembali atau menebus instrumen dan menyerahkan kas atau aset keuangan lain pada saat eksekusi opsi jual, dan memenuhi definisi liabilitas keuangan diklasifikasikan sebagai instrumen ekuitas jika memiliki semua fitur berikut:

- (a) Memberikan hak kepada pemegangnya atas bagian pro-rata aset neto entitas;
- (b) Instrumen berada dalam kelompok instrumen yang merupakan sub-ordinat dari semua kelompok instrumen lain;
- (c) Seluruh instrumen keuangan dalam kelompok memiliki fitur yang identik;
- (d) Instrumen tidak termasuk kewajiban kontraktual untuk menyerahkan kas atau aset keuangan lain kepada entitas lain selain kewajiban untuk membeli kembali; dan
- (e) Jumlah arus kas yang diekspektasikan dihasilkan dari instrumen selama umur instrumen didasarkan secara substansial pada laba rugi penerbit.

b. Saling Hapus Instrumen Keuangan

Aset keuangan dan liabilitas keuangan saling hapus dan nilai netonya disajikan dalam laporan posisi keuangan jika, dan hanya jika, Reksa Dana saat ini memiliki hak yang berkekuatan hukum untuk melakukan saling hapus atas jumlah yang telah diakui tersebut dan berniat untuk menyelesaikan secara neto atau untuk merealisasikan aset dan menyelesaikan liabilitasnya secara simultan.

c. Penurunan Nilai Aset Keuangan

Pada setiap tanggal laporan posisi keuangan, Manajer Investasi menelaah apakah suatu aset keuangan atau kelompok aset keuangan yang dicatat pada biaya perolehan diamortisasi telah mengalami penurunan nilai.

Manajer Investasi pertama-tama menentukan apakah terdapat bukti objektif mengenai penurunan nilai atas aset keuangan yang signifikan secara individual, atau secara kolektif untuk aset keuangan yang jumlahnya tidak signifikan secara individual. Jika Manajer Investasi menentukan tidak terdapat bukti objektif mengenai penurunan nilai atas aset keuangan yang dinilai secara individual, baik aset keuangan tersebut signifikan atau tidak signifikan, maka aset tersebut dimasukkan ke dalam kelompok aset keuangan yang memiliki karakteristik risiko kredit yang sejenis dan menilai penurunan nilai kelompok tersebut secara kolektif.

Aset yang penurunannya dinilai secara individual, dan untuk itu kerugian penurunan nilai diakui atau tetap diakui, tidak termasuk dalam penilaian penurunan nilai secara kolektif.

REKSA DANA TERPROTEKSI BATAVIA PROTEKSI ULTIMA 6
CATATAN ATAS LAPORAN KEUANGAN
PADA TANGGAL 31 DESEMBER 2019 DAN
UNTUK TAHUN YANG BERAKHIR PADA TANGGAL TERSEBUT
(Disajikan dalam Rupiah, kecuali Jumlah Unit Penyertaan Beredar)

2. IKHTISAR KEBIJAKAN AKUNTANSI DAN PELAPORAN KEUANGAN PENTING (lanjutan)

Instrumen Keuangan (lanjutan)

c. Penurunan Nilai Aset Keuangan (lanjutan)

Jika terdapat bukti objektif bahwa penurunan nilai telah terjadi atas aset dalam kategori pinjaman yang diberikan dan piutang, maka jumlah kerugian tersebut diukur sebagai selisih antara nilai tercatat aset dengan nilai kini estimasi arus kas masa depan (tidak termasuk kerugian kredit di masa depan yang belum terjadi) yang didiskonto menggunakan suku bunga efektif awal dari aset tersebut (yang merupakan suku bunga efektif yang dihitung pada saat pengakuan awal). Nilai tercatat aset tersebut langsung dikurangi dengan penurunan nilai yang terjadi atau menggunakan akun cadangan dan jumlah kerugian yang terjadi diakui dalam laporan laba rugi dan penghasilan komprehensif lain.

Jika, pada tahun berikutnya, jumlah kerugian penurunan nilai berkurang karena suatu peristiwa yang terjadi setelah penurunan nilai tersebut diakui, maka dilakukan penyesuaian atas cadangan kerugian penurunan nilai yang sebelumnya diakui. Pemulihan penurunan nilai selanjutnya diakui dalam laporan laba rugi dan penghasilan komprehensif lain, dengan ketentuan nilai tercatat aset setelah pemulihan penurunan nilai tidak melampaui biaya perolehan diamortisasi pada tanggal pemulihan tersebut.

d. Penghentian Pengakuan

Aset Keuangan

Aset keuangan (atau bagian dari aset keuangan atau kelompok aset keuangan serupa) dihentikan pengakuannya jika:

- a) Hak kontraktual atas arus kas yang berasal dari aset keuangan tersebut berakhir;
- b) Reksa Dana tetap memiliki hak untuk menerima arus kas dari aset keuangan tersebut, namun juga menanggung kewajiban kontraktual untuk membayar kepada pihak ketiga atas arus kas yang diterima tersebut secara penuh tanpa adanya penundaan yang signifikan berdasarkan suatu kesepakatan; atau
- c) Reksa Dana telah mentransfer haknya untuk menerima arus kas dari aset keuangan dan (i) telah mentransfer secara substansial seluruh risiko dan manfaat atas aset keuangan, atau (ii) secara substansial tidak mentransfer atau tidak memiliki seluruh risiko dan manfaat atas aset keuangan, namun telah mentransfer pengendalian atas aset keuangan tersebut.

Ketika Reksa Dana telah mentransfer hak untuk menerima arus kas dari suatu aset keuangan atau telah menjadi pihak dalam suatu kesepakatan, dan secara substansial tidak mentransfer dan tidak memiliki seluruh risiko dan manfaat atas aset keuangan dan masih memiliki pengendalian atas aset tersebut, maka aset keuangan diakui sebesar keterlibatan berkelanjutan dengan aset keuangan tersebut. Keterlibatan berkelanjutan dalam bentuk pemberian jaminan atas aset yang ditransfer diukur berdasarkan jumlah terendah antara nilai aset yang ditransfer dengan nilai maksimal dari pembayaran yang diterima yang mungkin harus dibayar kembali oleh Reksa Dana.

Liabilitas keuangan dihentikan pengakuannya jika liabilitas keuangan tersebut berakhir, dibatalkan, atau telah kadaluarsa. Jika liabilitas keuangan tertentu digantikan dengan liabilitas keuangan lain dari pemberi pinjaman yang sama namun dengan persyaratan yang berbeda secara substansial, atau terdapat modifikasi secara substansial atas ketentuan liabilitas keuangan yang ada saat ini, maka pertukaran atau modifikasi tersebut dianggap sebagai penghentian pengakuan liabilitas keuangan awal. Pengakuan timbulnya liabilitas keuangan baru serta selisih antara nilai tercatat liabilitas keuangan awal dengan yang baru diakui dalam laporan laba rugi dan penghasilan komprehensif lain.

REKSA DANA TERPROTEKSI BATAVIA PROTEKSI ULTIMA 6
CATATAN ATAS LAPORAN KEUANGAN
PADA TANGGAL 31 DESEMBER 2019 DAN
UNTUK TAHUN YANG BERAKHIR PADA TANGGAL TERSEBUT
(Disajikan dalam Rupiah, kecuali Jumlah Unit Penyertaan Beredar)

2. IKHTISAR KEBIJAKAN AKUNTANSI DAN PELAPORAN KEUANGAN PENTING (lanjutan)

Pengakuan Pendapatan dan Beban

Pendapatan diakui apabila besar kemungkinan manfaat ekonomis akan mengalir ke Reksa Dana dan pendapatan tersebut dapat diukur secara andal. Kriteria pengakuan tersebut harus dipenuhi sebelum pendapatan diakui.

Pendapatan bunga diakui berdasarkan proporsi waktu dalam laporan laba rugi dan penghasilan komprehensif lain, termasuk pendapatan bunga dari rekening giro, instrumen pasar uang dan efek utang yang diukur pada nilai wajar melalui laporan laba rugi.

Keuntungan atau kerugian neto atas portofolio efek terdiri dari keuntungan atau kerugian investasi yang belum direalisasi akibat kenaikan atau penurunan harga pasar (nilai wajar) serta keuntungan atau kerugian investasi yang telah direalisasi. Keuntungan dan kerugian yang telah direalisasi neto atas penjualan portofolio efek dihitung berdasarkan harga pokok yang menggunakan metode rata-rata tertimbang.

Beban investasi diakui secara akrual dan harian.

Pajak Penghasilan

Reksa Dana berbentuk Kontrak Investasi Kolektif adalah subjek pajak yang diperlakukan sebagai persekutuan, kongsi, atau firma. Objek pajak penghasilan Reksa Dana diatur dalam Surat Edaran Direktorat Jendral Pajak No. SE-18/PJ.42/1996 tanggal 30 April 1996 tentang Pajak Penghasilan atas Usaha Reksa Dana, serta ketentuan pajak yang berlaku. Objek pajak penghasilan terbatas hanya pada penghasilan yang diterima oleh Reksa Dana, sedangkan pembelian kembali (pelunasan) unit penyertaan dan pembagian laba (pembagian uang tunai) yang dibayarkan Reksa Dana kepada pemegang unit bukan merupakan objek pajak penghasilan.

Pajak Penghasilan Final

Sesuai dengan peraturan perundangan perpajakan, pendapatan yang telah dikenakan pajak penghasilan final tidak lagi dilaporkan sebagai pendapatan kena pajak, dan semua beban sehubungan dengan pendapatan yang telah dikenakan pajak penghasilan final tidak boleh dikurangkan. Dilain pihak, baik pendapatan maupun beban tersebut dipakai dalam penghitungan laba rugi menurut akuntansi. Oleh karena itu, tidak terdapat perbedaan temporer sehingga tidak diakui adanya aset atau liabilitas pajak tangguhan.

Apabila nilai tercatat aset atau liabilitas yang berhubungan dengan pajak penghasilan final berbeda dari dasar pengenaan pajaknya, maka perbedaan tersebut tidak diakui sebagai aset atau liabilitas pajak tangguhan.

Beban pajak atas pendapatan yang dikenakan pajak penghasilan final diakui secara proporsional dengan jumlah pendapatan menurut akuntansi yang diakui pada tahun berjalan.

Selisih antara jumlah pajak penghasilan final terutang dengan jumlah yang dibebankan sebagai beban investasi - beban pajak penghasilan final pada laporan laba rugi dan penghasilan komprehensif lain diakui sebagai pajak dibayar di muka atau utang pajak.

Informasi Segmen

Bentuk pelaporan segmen adalah segmen berdasarkan investasi Reksa Dana. Segmen investasi adalah komponen investasi Reksa Dana yang dapat dibedakan berdasarkan jenis portofolio efek dan komponen itu memiliki risiko dan imbalan yang berbeda dengan risiko dan imbalan segmen lain.

REKSA DANA TERPROTEKSI BATAVIA PROTEKSI ULTIMA 6
CATATAN ATAS LAPORAN KEUANGAN
PADA TANGGAL 31 DESEMBER 2019 DAN
UNTUK TAHUN YANG BERAKHIR PADA TANGGAL TERSEBUT
(Disajikan dalam Rupiah, kecuali Jumlah Unit Penyertaan Beredar)

2. IKHTISAR KEBIJAKAN AKUNTANSI DAN PELAPORAN KEUANGAN PENTING (lanjutan)

Peristiwa Setelah Periode Pelaporan

Peristiwa yang terjadi setelah periode pelaporan yang menyediakan tambahan informasi mengenai posisi keuangan Reksa Dana pada tanggal laporan posisi keuangan (peristiwa penyesuaian), jika ada, telah tercermin dalam laporan keuangan. Peristiwa yang terjadi setelah periode pelaporan yang tidak memerlukan penyesuaian (peristiwa non-penyesuaian), apabila jumlahnya material, telah diungkapkan dalam laporan keuangan.

3. PENGGUNAAN PERTIMBANGAN, ESTIMASI, DAN ASUMSI MANAJER INVESTASI

Dalam penerapan kebijakan akuntansi Reksa Dana, seperti yang diungkapkan dalam Catatan 2 atas laporan keuangan, Manajer Investasi harus membuat pertimbangan, estimasi dan asumsi atas nilai tercatat aset dan liabilitas yang tidak tersedia oleh sumber-sumber lain. Estimasi dan asumsi berdasarkan pada pengalaman historis dan faktor lain yang dipertimbangkan relevan.

Manajer Investasi berkeyakinan bahwa pengungkapan berikut telah mencakup ikhtisar pertimbangan, estimasi dan asumsi signifikan yang dibuat oleh Manajer Investasi, yang berdampak terhadap jumlah-jumlah yang dilaporkan serta pengungkapan dalam laporan keuangan.

Pertimbangan

Pertimbangan berikut dibuat oleh Manajer Investasi dalam proses implementasi kebijakan akuntansi Reksa Dana yang memiliki dampak yang paling signifikan terhadap jumlah-jumlah yang diakui dalam laporan keuangan:

Mata Uang Fungsional

Mata uang fungsional Reksa Dana adalah mata uang lingkungan ekonomi utama dimana Reksa Dana beroperasi. Mata uang tersebut, antara lain adalah yang paling memengaruhi nilai portofolio efek dan unit penyertaan, mata uang dari negara yang kekuatan persaingan dan peraturannya sebagian besar menentukan nilai portofolio efek dan unit penyertaan, dan merupakan mata uang yang mana dana dari aktivitas pendanaan dihasilkan.

Klasifikasi Instrumen Keuangan

Reksa Dana menentukan klasifikasi aset dan liabilitas tertentu sebagai aset keuangan dan liabilitas keuangan dengan pertimbangan apakah aset dan liabilitas tersebut memenuhi definisi yang ditetapkan dalam PSAK No. 55. Dengan demikian, aset keuangan dan liabilitas keuangan dicatat sesuai dengan kebijakan akuntansi Reksa Dana seperti yang diungkapkan dalam Catatan 2.

Cadangan Kerugian Penurunan Nilai Aset Keuangan

Cadangan kerugian penurunan nilai dipelihara pada jumlah yang menurut Manajer Investasi adalah memadai untuk menutup kemungkinan tidak tertagihnya aset keuangan. Pada setiap tanggal laporan posisi keuangan, Reksa Dana secara spesifik menelaah apakah telah terdapat bukti objektif bahwa suatu aset keuangan telah mengalami penurunan nilai (tidak tertagih).

Jumlah cadangan yang dibentuk adalah berdasarkan pengalaman penagihan masa lalu dan faktor-faktor lainnya yang mungkin memengaruhi kolektibilitas, antara lain kemungkinan kesulitan likuiditas atau kesulitan keuangan yang signifikan yang dialami oleh debitur atau penundaan pembayaran yang signifikan.

REKSA DANA TERPROTEKSI BATAVIA PROTEKSI ULTIMA 6
CATATAN ATAS LAPORAN KEUANGAN
PADA TANGGAL 31 DESEMBER 2019 DAN
UNTUK TAHUN YANG BERAKHIR PADA TANGGAL TERSEBUT
(Disajikan dalam Rupiah, kecuali Jumlah Unit Penyertaan Beredar)

3. PENGGUNAAN PERTIMBANGAN, ESTIMASI, DAN ASUMSI MANAJER INVESTASI (lanjutan)

Pertimbangan (lanjutan)

Cadangan Kerugian Penurunan Nilai Aset Keuangan (lanjutan)

Jika terdapat bukti objektif penurunan nilai, maka saat dan besaran jumlah yang dapat ditagih diestimasi berdasarkan pengalaman kerugian masa lalu. Cadangan kerugian penurunan nilai dibentuk atas akun-akun yang diidentifikasi secara spesifik telah mengalami penurunan nilai. Akun pinjaman yang diberikan dan piutang dihapusbukukan berdasarkan keputusan Manajer Investasi bahwa aset keuangan tersebut tidak dapat ditagih atau direalisasi meskipun segala cara dan tindakan telah dilaksanakan. Suatu evaluasi atas piutang yang bertujuan untuk mengidentifikasi jumlah cadangan yang harus dibentuk, dilakukan secara berkala sepanjang tahun. Oleh karena itu, saat dan besaran jumlah cadangan kerugian penurunan nilai yang tercatat pada setiap periode dapat berbeda tergantung pada pertimbangan dan estimasi yang digunakan.

Nilai tercatat pinjaman yang diberikan dan piutang diungkapkan pada Catatan 18.

Pajak Penghasilan

Pertimbangan yang signifikan dibutuhkan untuk menentukan jumlah pajak penghasilan. Terdapat banyak transaksi dan perhitungan yang mengakibatkan ketidakpastian penentuan jumlah pajak penghasilan.

Estimasi dan Asumsi

Asumsi utama mengenai masa depan dan sumber utama lain dalam mengestimasi ketidakpastian pada tanggal pelaporan yang mempunyai risiko signifikan yang dapat menyebabkan penyesuaian material terhadap nilai tercatat aset dan liabilitas dalam periode selanjutnya diungkapkan di bawah ini. Manajer Investasi mendasarkan asumsi dan estimasi pada parameter yang tersedia saat laporan keuangan disusun. Keadaan dan asumsi yang ada tentang perkembangan masa depan dapat berubah karena perubahan kondisi pasar yang timbul di luar kendali Manajer Investasi. Perubahan tersebut tercermin dalam asumsi ketika terjadi.

Nilai Wajar Instrumen Keuangan

Standar Akuntansi Keuangan di Indonesia mensyaratkan pengukuran aset keuangan dan liabilitas keuangan tertentu pada nilai wajarnya, dan penyajian ini mengharuskan penggunaan estimasi. Komponen pengukuran nilai wajar yang signifikan ditentukan berdasarkan bukti objektif yang dapat diverifikasi (seperti nilai tukar dan suku bunga), sedangkan saat dan besaran perubahan nilai wajar dapat menjadi berbeda karena penggunaan metode penilaian yang berbeda.

Nilai wajar aset keuangan dan liabilitas keuangan diungkapkan pada Catatan 18.

REKSA DANA TERPROTEKSI BATAVIA PROTEKSI ULTIMA 6
CATATAN ATAS LAPORAN KEUANGAN
PADA TANGGAL 31 DESEMBER 2019 DAN
UNTUK TAHUN YANG BERAKHIR PADA TANGGAL TERSEBUT
(Disajikan dalam Rupiah, kecuali Jumlah Unit Penyertaan Beredar)

4. PORTOFOLIO EFEK

Rincian portofolio efek pada tanggal 31 Desember 2019 dan 2018 adalah:

Instrumen Pasar Uang

2019				
Jenis efek	Nilai nominal	Tingkat bunga per tahun (%)	Tanggal jatuh tempo	Persentase terhadap jumlah portofolio efek (%)
Deposito berjangka				
PT Bank Tabungan Negara (Persero) Tbk	1.200.000.000	7,50	30-Jan-20	1,27
PT Bank Tabungan Negara (Persero) Tbk	300.000.000	7,50	2-Jan-20	0,32
PT Bank Tabungan Negara (Persero) Tbk	300.000.000	7,50	20-Jan-20	0,32
Jumlah	<u>1.800.000.000</u>			<u>1,91</u>

2018				
Jenis efek	Nilai nominal	Tingkat bunga per tahun (%)	Tanggal jatuh tempo	Persentase terhadap jumlah portofolio efek (%)
Deposito berjangka				
PT Bank Pembangunan Daerah Jawa Barat dan Banten Tbk	200.000.000	8,50	28-Jan-19	0,20
PT Bank Tabungan Negara (Persero) Tbk	200.000.000	8,50	7-Jan-19	0,20
Jumlah	<u>400.000.000</u>			<u>0,40</u>

Efek Utang

2019						
Jenis efek	Peringkat	Nilai nominal	Nilai wajar	Tingkat bunga per tahun (%)	Tanggal jatuh tempo	Persentase terhadap jumlah portofolio efek (%)
Efek Utang						
Obligasi Berkelanjutan I Jaya Ancol Tahap 2 Tahun 2018 Seri B	idAA-	<u>92.500.000.000</u>	<u>92.203.352.500</u>	7,60	18-Mei-21	<u>98,09</u>

2018						
Jenis efek	Peringkat	Nilai nominal	Nilai wajar	Tingkat bunga per tahun (%)	Tanggal jatuh tempo	Persentase terhadap jumlah portofolio efek (%)
Efek Utang						
Obligasi Berkelanjutan I Jaya Ancol Tahap 2 Tahun 2018 Seri B	idAA-	<u>104.000.000.000</u>	<u>98.942.168.000</u>	7,60	18-Mei-21	<u>99,60</u>

Obligasi yang dimiliki Reksa Dana berjangka waktu sampai dengan 2 tahun. Sehubungan dengan aktivitas perdagangan obligasi di bursa tidak likuid dan dianggap tidak mencerminkan harga pasar wajar pada saat itu, maka nilai wajar obligasi ditentukan berdasarkan pertimbangan terbaik Manajer Investasi dengan mengacu pada Surat Keputusan Ketua Otoritas Jasa Keuangan (OJK) mengenai "Nilai Pasar Wajar dari Efek dalam Portofolio Reksa Dana". Nilai realisasi dari obligasi tersebut dapat berbeda secara signifikan dengan nilai wajar obligasi pada tanggal 31 Desember 2019 dan 2018.

REKSA DANA TERPROTEKSI BATAVIA PROTEKSI ULTIMA 6
CATATAN ATAS LAPORAN KEUANGAN
PADA TANGGAL 31 DESEMBER 2019 DAN
UNTUK TAHUN YANG BERAKHIR PADA TANGGAL TERSEBUT
(Disajikan dalam Rupiah, kecuali Jumlah Unit Penyertaan Beredar)

4. PORTOFOLIO EFEK (lanjutan)

Efek Utang (lanjutan)

Untuk tahun yang berakhir pada tanggal 31 Desember 2019, kerugian investasi yang telah direalisasi akibat dari perubahan nilai wajar investasi adalah sebesar Rp276.420.681 dicatat pada laporan laba rugi dan penghasilan komprehensif lain.

Untuk tahun yang berakhir pada tanggal 31 Desember 2019 dan untuk periode sejak tanggal 20 April 2018 (Tanggal Efektif) sampai dengan tanggal 31 Desember 2018, keuntungan dan kerugian investasi yang belum direalisasi akibat dari perubahan nilai wajar investasi masing-masing adalah sebesar Rp4.768.255.181 dan Rp5.057.832.000 dicatat pada laporan laba rugi dan penghasilan komprehensif lain.

Ikhtisar pembelian efek utang untuk tahun yang berakhir pada tanggal 31 Desember 2019 dan untuk periode sejak tanggal 20 April 2018 (Tanggal Efektif) sampai dengan tanggal 31 Desember 2018 masing-masing adalah sebesar Rp992.700.000 (dengan nilai nominal Rp1.000.000.000) dan Rp104.000.000.000 (dengan nilai nominal Rp104.000.000.000).

Ikhtisar penjualan efek utang untuk tahun yang berakhir pada tanggal 31 Desember 2019 adalah sebesar Rp12.223.350.000 (dengan nilai nominal Rp12.500.000.000).

5. KAS DI BANK

Akun ini merupakan saldo kas berupa rekening giro yang ditempatkan pada PT Bank HSBC Indonesia (Bank Kustodian) masing-masing adalah sebesar Rp91.776.563 dan Rp62.718.351 pada tanggal 31 Desember 2019 dan 2018.

6. PIUTANG BUNGA

Akun ini terdiri dari:

	2019	2018
Efek utang	779.158.334	876.026.666
Instrumen pasar uang	2.219.178	1.155.068
Rekening giro	4.824	3.485
Jumlah	781.382.336	877.185.219

Berdasarkan hasil penelaahan terhadap keadaan masing-masing akun piutang bunga pada akhir tahun/periode, Manajer Investasi berkeyakinan bahwa seluruh piutang tersebut dapat tertagih, sehingga tidak diperlukan penyisihan kerugian penurunan nilai atas piutang bunga.

7. PERPAJAKAN

a. Utang Pajak

Akun ini merupakan utang pajak penghasilan pasal 23 masing-masing adalah sebesar Rp249.600 dan Rp240.000 pada tanggal 31 Desember 2019 dan 2018.

REKSA DANA TERPROTEKSI BATAVIA PROTEKSI ULTIMA 6
CATATAN ATAS LAPORAN KEUANGAN
PADA TANGGAL 31 DESEMBER 2019 DAN
UNTUK TAHUN YANG BERAKHIR PADA TANGGAL TERSEBUT
 (Disajikan dalam Rupiah, kecuali Jumlah Unit Penyertaan Beredar)

7. PERPAJAKAN (lanjutan)

b. Pajak Kini

Beban pajak penghasilan kini merupakan beban pajak atas keuntungan dari penjualan efek utang. Reksa Dana dalam aktivitasnya dapat menghasilkan keuntungan maupun kerugian atas penjualan efek utang. Ketika terdapat keuntungan, Reksa Dana dikenakan beban pajak penghasilan atas keuntungan tersebut. Ketika terdapat kerugian, Reksa Dana dapat mengkompensasikan kerugian tersebut ke beban pajak penghasilan final atas pendapatan bunga efek utang.

Untuk tahun yang berakhir pada tanggal 31 Desember 2019 dan untuk periode sejak tanggal 20 April 2018 (Tanggal Efektif) sampai dengan tanggal 31 Desember 2018, tidak terdapat beban pajak kini dari keuntungan yang telah direalisasi dari efek utang.

Rekonsiliasi antara kenaikan (penurunan) aset neto yang dapat diatribusikan kepada pemegang unit penyertaan dari aktivitas operasi sebelum beban pajak penghasilan menurut laporan laba rugi dan penghasilan komprehensif lain dengan kenaikan aset neto dari aktivitas operasi kena pajak untuk tahun yang berakhir pada tanggal 31 Desember 2019 dan untuk periode sejak tanggal 20 April 2018 (Tanggal Efektif) sampai dengan tanggal 31 Desember 2018 adalah sebagai berikut:

	2019	2018
Kenaikan (penurunan) aset neto yang dapat diatribusikan kepada pemegang unit penyertaan dari aktivitas operasi sebelum beban pajak penghasilan menurut laporan laba rugi dan penghasilan komprehensif lain	11.588.414.259	(2.397.210.262)
Perbedaan tetap:		
Penghasilan/transaksi yang tidak termasuk objek pajak dan/atau yang telah dikenakan pajak bersifat final:		
Pendapatan bunga:		
Efek utang	(7.539.727.778)	(4.709.466.666)
Instrumen pasar uang	(97.179.985)	(20.880.983)
Rekening giro	(474.564)	(3.162.460)
Keuntungan investasi yang telah direalisasi	276.420.681	-
Kerugian (keuntungan) investasi yang belum direalisasi	(4.768.255.181)	5.057.832.000
Beban untuk mendapatkan, menagih dan memelihara penghasilan/transaksi yang tidak termasuk objek pajak dan/atau yang telah dikenakan pajak bersifat final	540.802.568	2.072.888.371
Kenaikan aset neto yang dapat diatribusikan kepada pemegang unit penyertaan dari aktivitas operasi kena pajak	-	-

Perhitungan pajak penghasilan badan untuk tahun yang berakhir pada tanggal 31 Desember 2019 adalah suatu perhitungan sementara yang dibuat untuk maksud akuntansi dan kemungkinan dapat berubah pada saat Reksa Dana menyampaikan Surat Pemberitahuan Tahunan (SPT) pajaknya.

Perhitungan pajak penghasilan badan tahun 2018 telah sesuai dengan Surat Pemberitahuan Tahunan (SPT) yang disampaikan ke Kantor Pelayanan Pajak. Sedangkan perhitungan pajak penghasilan badan tahun 2019 akan dilaporkan selambat-lambatnya tanggal 30 April 2020.

REKSA DANA TERPROTEKSI BATAVIA PROTEKSI ULTIMA 6
CATATAN ATAS LAPORAN KEUANGAN
PADA TANGGAL 31 DESEMBER 2019 DAN
UNTUK TAHUN YANG BERAKHIR PADA TANGGAL TERSEBUT
(Disajikan dalam Rupiah, kecuali Jumlah Unit Penyertaan Beredar)

7. PERPAJAKAN (lanjutan)

c. Pajak Penghasilan Final

Berdasarkan Peraturan Pemerintah No. 100 Tahun 2013 tanggal 31 Desember 2013 tentang perubahan atas Peraturan Pemerintah No. 16 Tahun 2009 dan peraturan pelaksanaannya, bunga dan/atau diskonto dari obligasi yang diterima dan/atau diperoleh wajib pajak Reksa Dana yang terdaftar pada OJK dikenakan dengan tarif sebagai berikut:

1. 5% untuk tahun 2014 sampai dengan tahun 2020
2. 10% untuk tahun 2021 dan seterusnya.

Untuk tahun yang berakhir pada tanggal 31 Desember 2019 dan untuk periode sejak tanggal 20 April 2018 (Tanggal Efektif) sampai dengan tanggal 31 Desember 2018, beban pajak atas bunga dan/atau diskonto dari efek utang, instrumen pasar uang (deposito berjangka), dan rekening giro tersebut masing-masing adalah sebesar Rp395.382.576 dan Rp240.282.023 disajikan sebagai "Beban Investasi - Beban Pajak Penghasilan Final" pada laporan laba rugi dan penghasilan komprehensif lain.

d. Pajak Tangguhan

Pada tanggal 31 Desember 2019 dan 2018, Reksa Dana tidak mempunyai perbedaan temporer yang berdampak terhadap pengakuan aset dan liabilitas pajak tangguhan karena penghasilan dari portofolio efek Reksa Dana telah dikenakan pajak penghasilan final atau bukan merupakan objek pajak.

e. Administrasi

Berdasarkan peraturan perpajakan di Indonesia, Reksa Dana menghitung, melaporkan dan menyetor pajak terutang berdasarkan perhitungan sendiri (*self-assessment*). Direktorat Jenderal Pajak dapat menghitung dan mengubah liabilitas pajak tersebut dalam jangka waktu tertentu sesuai dengan peraturan yang berlaku.

8. UTANG LAIN-LAIN

Akun ini terdiri dari:

	2019	2018
Jasa kustodian (Catatan 12)	7.282.449	7.470.578
Lain-lain	6.871.722	6.620.093
Jumlah	14.154.171	14.090.671

9. UNIT PENYERTAAN BEREDAR

Pada tanggal 31 Desember 2019 dan untuk periode sejak tanggal 20 April 2018 (Tanggal Efektif) sampai dengan tanggal 31 Desember 2018, seluruh unit penyertaan beredar masing-masing yaitu sebanyak 95.083.000,0000 dan 105.938.000,0000 unit penyertaan dimiliki oleh pemodal pihak ketiga.

REKSA DANA TERPROTEKSI BATAVIA PROTEKSI ULTIMA 6
CATATAN ATAS LAPORAN KEUANGAN
PADA TANGGAL 31 DESEMBER 2019 DAN
UNTUK TAHUN YANG BERAKHIR PADA TANGGAL TERSEBUT
(Disajikan dalam Rupiah, kecuali Jumlah Unit Penyertaan Beredar)

10. PENDAPATAN BUNGA

Akun ini merupakan pendapatan bunga atas:

	2019	2018
Efek utang	7.539.727.778	4.709.466.666
Instrumen pasar uang	97.179.985	20.880.983
Rekening giro	474.564	3.162.460
Jumlah	7.637.382.327	4.733.510.109

11. BEBAN PENGELOLAAN INVESTASI

Beban ini merupakan imbalan kepada PT Batavia Prosperindo Aset Manajemen sebagai Manajer Investasi sebesar maksimum 5% per tahun dari nilai aset neto yang dihitung secara harian berdasarkan 365 hari dalam setahunnya dan dibayarkan di muka pada saat awal tahun pertama dan atas beban tersebut dikenakan Pajak Pertambahan Nilai (PPN) sebesar 10%. Pemberian imbalan tersebut diatur berdasarkan Kontrak Investasi Kolektif antara Manajer Investasi dan Bank Kustodian.

Beban pengelolaan investasi yang telah dibebankan untuk periode sejak tanggal 20 April 2018 (Tanggal Efektif) sampai dengan tanggal 31 Desember 2018 adalah sebesar Rp1.589.070.000 (Catatan 15).

12. BEBAN KUSTODIAN

Beban ini merupakan imbalan atas jasa penanganan transaksi investasi, penitipan kekayaan dan administrasi yang berkaitan dengan kekayaan Reksa Dana, pencatatan transaksi penjualan dan pembelian kembali unit penyertaan serta biaya yang berkaitan dengan akun pemegang unit penyertaan kepada PT Bank HSBC Indonesia sebagai Bank Kustodian sebesar maksimum 0,15% per tahun selama periode investasi dari nilai aset neto yang dihitung secara harian berdasarkan 365 hari dalam setahunnya dan dibayarkan setiap bulan dan atas beban tersebut dikenakan Pajak Pertambahan Nilai (PPN) sebesar 10%. Pemberian imbalan tersebut diatur berdasarkan Kontrak Investasi Kolektif antara Manajer Investasi dan Bank Kustodian. Beban kustodian yang belum dibayar dibukukan pada akun "Utang lain-lain" (Catatan 8).

Beban kustodian yang telah dibebankan untuk tahun yang berakhir pada tanggal 31 Desember 2019 dan untuk periode sejak tanggal 20 April 2018 (Tanggal Efektif) sampai dengan tanggal 31 Desember 2018 masing-masing adalah sebesar Rp79.235.484 dan Rp49.347.720.

13. BEBAN LAIN-LAIN

Beban ini merupakan biaya atas imbalan jasa audit dan biaya operasional lainnya. Beban lain-lain yang telah dibebankan untuk tahun yang berakhir pada tanggal 31 Desember 2019 dan untuk periode sejak tanggal 20 April 2018 (Tanggal Efektif) sampai dengan tanggal 31 Desember 2018 masing-masing adalah sebesar Rp66.184.508 dan Rp194.188.628.

REKSA DANA TERPROTEKSI BATAVIA PROTEKSI ULTIMA 6
CATATAN ATAS LAPORAN KEUANGAN
PADA TANGGAL 31 DESEMBER 2019 DAN
UNTUK TAHUN YANG BERAKHIR PADA TANGGAL TERSEBUT
 (Disajikan dalam Rupiah, kecuali Jumlah Unit Penyertaan Beredar)

14. PENDAPATAN YANG DIDISTRIBUSIKAN

Sesuai dengan Kontrak Investasi Kolektif, Manajer Investasi akan mendistribusikan keuntungan yang diperoleh Reksa Dana (jika ada) secara periodik bertepatan dengan tanggal pembagian hasil investasi secara serentak dalam bentuk uang tunai yang besarnya proporsional berdasarkan kepemilikan dari setiap pemegang unit penyertaan. Untuk tahun yang berakhir pada tanggal 31 Desember 2019 dan periode sejak tanggal 20 April 2018 (Tanggal Efektif) sampai dengan tanggal 31 Desember 2018, Reksa Dana telah melakukan pembagian keuntungan sebagai berikut:

2019		
Tanggal*	Distribusi per unit	Jumlah
18 Februari 2019	15,88	1.682.237.392
20 Mei 2019	15,36	1.627.381.825
19 Agustus 2019	15,88	1.615.384.899
18 November 2019	15,88	1.538.131.364
Jumlah	63,00	6.463.135.480
2018		
Tanggal*	Distribusi per unit	Jumlah
20 Agustus 2018	15,02	1.590.811.447
19 November 2018	15,88	1.682.237.392
Jumlah	30,90	3.273.048.839

*) Apabila tanggal tersebut adalah hari libur bursa, maka secara otomatis jatuh pada hari bursa berikutnya.

15. SIFAT DAN TRANSAKSI DENGAN PIHAK BERELASI

Sifat dengan Pihak Berelasi

PT Batavia Prosperindo Aset Manajemen adalah Manajer Investasi Reksa Dana.

Transaksi dengan Pihak Berelasi

Dalam kegiatan usahanya, Reksa Dana melakukan transaksi tertentu dengan pihak berelasi. Transaksi-transaksi dengan pihak berelasi dilakukan dengan persyaratan dan kondisi normal sebagaimana halnya bila dilakukan dengan pihak ketiga. Saldo dalam laporan laba rugi dan penghasilan komprehensif lain yang timbul dari transaksi dengan pihak berelasi tersebut dijelaskan dalam akun "Beban pengelolaan investasi" (Catatan 11).

Transaksi Reksa Dana yang signifikan dengan pihak berelasi tersebut adalah sebagai berikut:

	2018	2017
	Manajer Investasi	Manajer Investasi
Laporan Laba Rugi dan Penghasilan Komprehensif Lain		
Beban pengelolaan investasi	-	1.589.070.000

REKSA DANA TERPROTEKSI BATAVIA PROTEKSI ULTIMA 6
CATATAN ATAS LAPORAN KEUANGAN
PADA TANGGAL 31 DESEMBER 2019 DAN
UNTUK TAHUN YANG BERAKHIR PADA TANGGAL TERSEBUT
 (Disajikan dalam Rupiah, kecuali Jumlah Unit Penyertaan Beredar)

16. INFORMASI SEGMENT USAHA (lanjutan)

Laporan Posisi Keuangan (lanjutan)

	2019			Jumlah
	Instrumen pasar uang	Efek utang	Lain-lain	
Liabilitas				
Liabilitas segmen	-	-	-	-
Liabilitas yang tidak dialokasikan	-	-	14.403.771	14.403.771
Jumlah Liabilitas	-	-	14.403.771	14.403.771
	2018			Jumlah
	Instrumen pasar uang	Efek utang	Lain-lain	
Aset				
Aset segmen	401.155.068	99.818.194.666	-	100.219.349.734
Aset yang tidak dialokasikan	-	-	62.721.836	62.721.836
Jumlah Aset	401.155.068	99.818.194.666	62.721.836	100.282.071.570
Liabilitas				
Liabilitas segmen	-	-	-	-
Liabilitas yang tidak dialokasikan	-	-	14.330.671	14.330.671
Jumlah Liabilitas	-	-	14.330.671	14.330.671

17. IKHTISAR RASIO KEUANGAN

Berikut ini adalah tabel ikhtisar rasio keuangan Reksa Dana untuk tahun yang berakhir pada tanggal 31 Desember 2019 dan untuk periode sejak tanggal 20 April 2018 (Tanggal Efektif) sampai dengan tanggal 31 Desember 2018:

	2019	2018
Hasil investasi	12,07%	-2,26%
Hasil investasi setelah memperhitungkan beban pemasaran	12,07%	-2,26%
Beban investasi	0,55%	2,01
Perputaran portofolio	1:0,01	1:1,01
Persentase kenaikan aset neto yang dapat diatribusikan kepada pemegang unit kena pajak	-	-

“Hasil Investasi Setelah Memperhitungkan Beban Pemasaran” di atas dihitung berdasarkan Keputusan Ketua Otoritas Jasa Keuangan (OJK) No. KEP-516/BL/2012 tanggal 21 September 2012, Peraturan No. IV.C.3 yang telah diubah dengan Salinan Peraturan OJK No. 47/POJK.04/2015 tanggal 23 Desember 2015 tentang “Pedoman Pengumuman Harian Nilai Aset Neto Reksa Dana Terbuka”.

Tujuan informasi ini adalah semata-mata untuk membantu memahami kinerja masa lalu dari Reksa Dana. Informasi ini seharusnya tidak dipertimbangkan sebagai indikasi bahwa kinerja masa depan akan sama dengan kinerja masa lalu.

REKSA DANA TERPROTEKSI BATAVIA PROTEKSI ULTIMA 6
CATATAN ATAS LAPORAN KEUANGAN
PADA TANGGAL 31 DESEMBER 2019 DAN
UNTUK TAHUN YANG BERAKHIR PADA TANGGAL TERSEBUT
 (Disajikan dalam Rupiah, kecuali Jumlah Unit Penyertaan Beredar)

17. IKHTISAR RASIO KEUANGAN (lanjutan)

Sesuai dengan Keputusan Ketua OJK No. KEP-99/PM/1996 “Informasi Dalam Ikhtisar Keuangan Singkat Reksa Dana”, ikhtisar rasio keuangan di atas dihitung sebagai berikut:

- Jumlah hasil investasi adalah perbandingan antara besarnya kenaikan nilai aset neto per unit penyertaan dalam satu tahun dengan nilai aset neto per unit penyertaan pada awal tahun;
- Hasil investasi setelah memperhitungkan beban pemasaran adalah perbandingan antara besarnya kenaikan nilai aset neto per unit penyertaan dalam satu tahun dengan nilai aset neto per unit penyertaan pada awal tahun setelah memperhitungkan beban pemasaran maksimum dan beban pelunasan maksimum, sesuai dengan prospektus, yang dibayar oleh pemegang unit penyertaan;
- Beban investasi adalah perbandingan antara beban investasi dalam satu tahun dengan rata-rata nilai aset neto dalam satu tahun. Termasuk dalam beban investasi adalah beban pengelolaan investasi, beban kustodian, beban pajak penghasilan final dan beban lain-lain;
- Perputaran portofolio adalah perbandingan nilai pembelian atau penjualan portofolio dalam satu tahun mana yang lebih rendah dengan rata-rata nilai aset neto dalam satu tahun; dan
- Persentase kenaikan aset neto yang dapat diatribusikan kepada pemegang unit kena pajak dihitung dengan membagi penghasilan selama satu tahun yang mungkin dikenakan pajak pada pemegang unit penyertaan dengan pendapatan operasi neto tidak termasuk beban pajak lainnya yang dicatat pada beban lain-lain.

18. NILAI WAJAR INSTRUMEN KEUANGAN

Tabel di bawah ini menyajikan perbandingan atas nilai tercatat dengan nilai wajar dari instrumen keuangan Reksa Dana yang tercatat dalam laporan keuangan.

	2019		2018	
	Nilai tercatat	Nilai wajar	Nilai tercatat	Nilai wajar
ASET KEUANGAN				
<u>Aset keuangan yang diukur pada nilai wajar melalui laporan laba rugi</u>				
Portofolio efek				
Efek utang	92.203.352.500	92.203.352.500	98.942.168.000	98.942.168.000
Pinjaman yang diberikan dan piutang				
Portofolio efek				
Instrumen pasar uang	1.800.000.000	1.800.000.000	400.000.000	400.000.000
Kas di bank	91.776.563	91.776.563	62.718.351	62.718.351
Piutang bunga	781.382.336	781.382.336	877.185.219	877.185.219
Jumlah aset keuangan	94.876.511.399	94.876.511.399	100.282.071.570	100.282.071.570
LIABILITAS KEUANGAN				
<u>Liabilitas keuangan yang dicatat berdasarkan biaya perolehan diamortisasi</u>				
Utang lain-lain	14.154.171	14.154.171	14.090.671	14.090.671

Berikut metode dan asumsi yang digunakan untuk estimasi nilai wajar:

- Nilai wajar portofolio efek - instrumen pasar uang, kas di bank, piutang bunga, dan utang lain-lain mendekati nilai tercatat karena jatuh tempo yang singkat atas instrumen keuangan tersebut.
- Nilai wajar portofolio efek utang dicatat sebesar nilai wajar pada harga kuotasi yang dipublikasikan pada pasar aktif.

REKSA DANA TERPROTEKSI BATAVIA PROTEKSI ULTIMA 6
CATATAN ATAS LAPORAN KEUANGAN
PADA TANGGAL 31 DESEMBER 2019 DAN
UNTUK TAHUN YANG BERAKHIR PADA TANGGAL TERSEBUT
 (Disajikan dalam Rupiah, kecuali Jumlah Unit Penyertaan Beredar)

18. NILAI WAJAR INSTRUMEN KEUANGAN (lanjutan)

Estimasi Nilai Wajar

Nilai wajar adalah nilai dimana suatu instrumen keuangan dapat dipertukarkan antara pihak yang memahami dan berkeinginan untuk melakukan transaksi wajar, dan bukan merupakan nilai penjualan akibat kesulitan keuangan atau likuidasi yang dipaksakan. Nilai wajar diperoleh dari kuotasi harga atau model arus kas diskonto.

Berdasarkan PSAK No. 60, "Instrumen Keuangan: Pengungkapan" mensyaratkan pengungkapan atas pengukuran nilai wajar berdasarkan tingkatan hierarki nilai wajar sebagai berikut:

- a. Tingkat 1, yaitu nilai wajar berdasarkan harga kuotasian (tidak disesuaikan) dalam pasar aktif untuk aset atau liabilitas yang identik;
- b. Tingkat 2, yaitu nilai wajar berdasarkan *input* selain harga kuotasian yang termasuk dalam tingkat 1 yang dapat diobservasi untuk aset atau liabilitas, baik secara langsung atau secara tidak langsung; dan
- c. Tingkat 3, yaitu nilai wajar berdasarkan *input* untuk aset atau liabilitas yang bukan berdasarkan data pasar yang dapat diobservasi.

Berikut adalah nilai tercatat dan estimasi nilai wajar atas aset dan liabilitas keuangan Reksa Dana pada tanggal 31 Desember 2019 dan 2018:

	2019			
	Nilai tercatat	Estimasi nilai wajar		
		Tingkat 1	Tingkat 2	Tingkat 3
ASET KEUANGAN				
<u>Aset keuangan yang diukur pada nilai wajar melalui laporan laba rugi</u>				
Portofolio efek utang	92.203.352.500	-	92.203.352.500	-
	2018			
	Nilai tercatat	Estimasi nilai wajar		
		Tingkat 1	Tingkat 2	Tingkat 3
ASET KEUANGAN				
<u>Aset keuangan yang diukur pada nilai wajar melalui laporan laba rugi</u>				
Portofolio efek utang	98.942.168.000	-	98.942.168.000	-

Aset Reksa dana yang diukur dan diakui pada nilai wajar (tingkat 2) adalah portofolio efek utang (Catatan 4).

Nilai wajar untuk instrumen keuangan yang diperdagangkan di pasar aktif ditentukan berdasarkan kuotasi nilai pasar pada tanggal pelaporan. Pasar dianggap aktif apabila kuotasi harga tersedia sewaktu-waktu dan dapat diperoleh secara rutin dari bursa, pedagang efek, perantara efek, kelompok industri atau badan penyedia jasa penentuan harga, atau badan pengatur, dan harga tersebut mencerminkan transaksi pasar yang aktual dan rutin dalam suatu transaksi yang wajar. Instrumen keuangan ini termasuk dalam tingkat 1. Instrumen yang termasuk dalam hierarki tingkat 1 adalah investasi dalam efek ekuitas yang diperdagangkan di Bursa Efek Indonesia (BEI) dan diklasifikasikan sebagai surat berharga yang diperdagangkan.

REKSA DANA TERPROTEKSI BATAVIA PROTEKSI ULTIMA 6
CATATAN ATAS LAPORAN KEUANGAN
PADA TANGGAL 31 DESEMBER 2019 DAN
UNTUK TAHUN YANG BERAKHIR PADA TANGGAL TERSEBUT
(Disajikan dalam Rupiah, kecuali Jumlah Unit Penyertaan Beredar)

18. NILAI WAJAR INSTRUMEN KEUANGAN (lanjutan)

Estimasi Nilai Wajar (lanjutan)

Nilai wajar instrumen keuangan yang tidak diperdagangkan di pasar aktif (*over the counter*) ditentukan dengan menggunakan teknik penilaian tertentu. Teknik tersebut menggunakan data pasar yang dapat diobservasi sepanjang tersedia dan seminimal mungkin mengacu pada estimasi. Apabila seluruh *input* signifikan atas nilai wajar dapat diobservasi, instrumen keuangan ini termasuk dalam tingkat 2.

Jika satu atau lebih *input* yang signifikan tidak berdasarkan data pasar yang dapat diobservasi, maka instrumen tersebut masuk ke dalam tingkat 3. Ini berlaku untuk surat-surat berharga ekuitas yang tidak diperdagangkan di bursa.

Reksa Dana menentukan estimasi nilai wajar aset keuangan lainnya dan seluruh liabilitas keuangan pada nilai tercatatnya, karena instrumen keuangan tersebut bersifat jangka pendek, sehingga nilai tercatat instrumen keuangan tersebut telah mendekati estimasi nilai wajarnya.

Teknik penilaian tertentu digunakan untuk menentukan nilai instrumen keuangan mencakup:

- Penggunaan harga yang diperoleh dari bursa atau pedagang efek untuk instrumen sejenis; dan
- Teknik lain seperti analisis arus kas yang didiskonto digunakan untuk menentukan nilai instrumen keuangan lainnya.

19. TUJUAN DAN KEBIJAKAN MANAJEMEN PERMODALAN DAN RISIKO KEUANGAN

Manajemen Permodalan

Modal Reksa Dana disajikan sebagai aset neto yang dapat diatribusikan kepada pemegang unit penyertaan. Aset neto yang dapat diatribusikan kepada pemegang unit penyertaan Reksa Dana dapat berubah secara signifikan setiap tanggal penjualan kembali dikarenakan Reksa Dana tergantung pada penjualan kembali unit penyertaan sesuai dengan kebijakan pemegang unit penyertaan. Tujuan Manajer Investasi dalam mengelola modal Reksa Dana adalah untuk menjaga kelangsungan usaha dalam rangka memberikan hasil dan manfaat bagi pemegang unit penyertaan serta untuk mempertahankan basis modal yang kuat guna mendukung pengembangan kegiatan investasi Reksa Dana.

Manajemen Risiko Keuangan

PT Batavia Prosperindo Aset Manajemen sebagai Manajer Investasi telah menerapkan fungsi manajemen risiko sesuai dengan ketentuan Otoritas Jasa Keuangan (OJK), yang ditunjukkan dengan pembentukan Divisi *Compliance* dan *Risk Management* serta penerbitan *Standard Operation Procedures* yang mencakup seluruh kegiatan Reksa Dana.

Pengawasan aktif Direksi terhadap aktivitas manajemen risiko tertuang dalam *Standard Operation Procedures - Company Risk Management*, dimana Direksi bekerja sama dengan koordinator Divisi *Compliance* dan *Risk Management* menelaah dan memperbarui strategi manajemen risiko. Koordinator Divisi *Compliance* dan *Risk Management* bekerja sama dengan divisi-divisi lain melaksanakan aktivitas pengelolaan risiko yang dihadapi oleh Reksa Dana.

Risiko Perubahan Kondisi Ekonomi dan Politik

Sistem ekonomi terbuka yang dianut oleh Indonesia sangat rentan terhadap perubahan ekonomi internasional. Perubahan kondisi perekonomian dan politik di dalam maupun di luar negeri atau peraturan khususnya di bidang pasar uang, pasar modal dan pajak merupakan faktor yang dapat memengaruhi kinerja bank-bank, penerbit instrumen surat berharga dan perusahaan-perusahaan di Indonesia, termasuk perusahaan-perusahaan yang tercatat di Bursa Efek Indonesia, yang secara tidak langsung akan memengaruhi kemampuan perusahaan penerbit efek bersifat utang yang menjadi basis nilai proteksi dalam melakukan pelunasan pokok dan/atau bunga efek bersifat utang.

REKSA DANA TERPROTEKSI BATAVIA PROTEKSI ULTIMA 6
CATATAN ATAS LAPORAN KEUANGAN
PADA TANGGAL 31 DESEMBER 2019 DAN
UNTUK TAHUN YANG BERAKHIR PADA TANGGAL TERSEBUT
(Disajikan dalam Rupiah, kecuali Jumlah Unit Penyertaan Beredar)

19. TUJUAN DAN KEBIJAKAN MANAJEMEN PERMODALAN DAN RISIKO KEUANGAN (lanjutan)

Risiko Wanprestasi Penerbit Efek dan Pihak-pihak Terkait

Pemegang unit penyertaan memiliki risiko kredit dari perusahaan penerbit efek bersifat utang yang menjadi basis nilai proteksi dalam Reksa Dana. Manajer Investasi bermaksud untuk melakukan investasi pada efek bersifat utang untuk proteksi modal. Para pemegang unit penyertaan diharapkan untuk memperhatikan bahwa kemungkinan akan menderita kerugian modal jika efek bersifat utang tersebut di *default*, adanya keterlambatan pembayaran bunga atau jika adanya restrukturisasi kembali surat utangnya. Pemegang unit penyertaan memiliki risiko kredit dari pihak-pihak terkait. Pada umumnya Reksa Dana menanggung risiko *default* dari pihak-pihak yang terkait dengan transaksi penjualan yang berkaitan dengan obligasi.

Manajer Investasi akan berusaha memberikan hasil investasi terbaik kepada pemegang unit penyertaan. Namun dalam kondisi luar biasa atau *force majeure*, dimana bank dan penerbit surat berharga dimana Reksa Dana berinvestasi atau pihak-pihak terkait lainnya yang berhubungan dengan Reksa Dana dapat wanprestasi (*default*). Hal ini akan memengaruhi proteksi dan hasil investasi Reksa Dana.

Risiko Perubahan Peraturan

Adanya perubahan peraturan perundang-undangan yang berlaku atau adanya kebijakan-kebijakan Pemerintah, terutama dalam bidang ekonomi makro yang berkaitan dengan efek bersifat utang yang dapat memengaruhi kemampuan perusahaan penerbit efek bersifat utang yang menjadi basis nilai proteksi dalam melakukan pelunasan pokok dan/atau bunga efek bersifat utang. Perubahan peraturan perundang-undangan dan kebijakan di bidang perpajakan dapat pula mengurangi penghasilan yang mungkin diperoleh pemegang unit penyertaan.

Risiko Pembubaran dan Likuidasi Reksa Dana

Pemegang unit penyertaan menghadapi risiko pembubaran dan likuidasi apabila Reksa Dana memenuhi salah satu kondisi yang tercantum dalam Peraturan Otoritas Jasa Keuangan (OJK) No. IV.B.1 dan terakhir telah diubah dengan Surat Keputusan Ketua OJK No. 23/POJK.04/2016 serta Kontrak Investasi Kolektif dimana Manajer Investasi wajib membubarkan dan melikuidasi apabila salah satu kondisi dalam Peraturan dan Kontrak Investasi Kolektif Reksa Dana tersebut terpenuhi.

Risiko Pelunasan Lebih Awal

Dalam hal terjadinya perubahan yang material dalam peraturan di bidang perpajakan dan/atau perubahan yang material dalam interpretasi peraturan perpajakan oleh pejabat pajak dan/atau terdapat perubahan politik dan hukum yang berlaku, perubahan ekonomi yang ekstrim yang berdasarkan pertimbangan Manajer Investasi dapat merugikan pemegang unit penyertaan Reksa Dana secara signifikan dan/atau adanya permintaan tertulis dari seluruh pemegang unit penyertaan untuk melakukan pelunasan lebih awal atas seluruh unit penyertaan yang telah diterbitkan dan masih dimiliki oleh pemegang unit penyertaan, yang mana harga pelunasan lebih awal tersebut dapat lebih rendah dari tingkat proteksi pokok investasi untuk setiap unit penyertaan.

Risiko Industri yang Mencerminkan Sebagian Besar Portofolio Efek yang Menjadi Basis Proteksi

Risiko industri yang dihadapi oleh perusahaan penerbit efek bersifat utang yang menjadi basis proteksi dalam Reksa Dana adalah persaingan usaha dalam industri tersebut, apabila penerbit efek bersifat utang tersebut gagal menghadapi tingkat persaingan usaha yang semakin ketat maka dapat menurunkan pendapatan penerbit efek bersifat utang dan dapat menyebabkan efek bersifat utang yang diterbitkan mengalami penurunan peringkat atau bahkan terancam mengalami gagal bayar. Apabila hal ini terjadi, maka dapat memengaruhi nilai aset neto serta mekanisme proteksi Reksa Dana.

REKSA DANA TERPROTEKSI BATAVIA PROTEKSI ULTIMA 6
CATATAN ATAS LAPORAN KEUANGAN
PADA TANGGAL 31 DESEMBER 2019 DAN
UNTUK TAHUN YANG BERAKHIR PADA TANGGAL TERSEBUT
 (Disajikan dalam Rupiah, kecuali Jumlah Unit Penyertaan Beredar)

19. TUJUAN DAN KEBIJAKAN MANAJEMEN PERMODALAN DAN RISIKO KEUANGAN (lanjutan)

Risiko Pasar

Nilai unit penyertaan Reksa Dana dapat berfluktuasi sejalan dengan berubahnya kondisi pasar pada tingkat bunga, ekuitas dan kredit. Penurunan nilai aset neto dari Reksa Dana dapat disebabkan oleh hal-hal sebagai berikut:

- Perubahan tingkat suku bunga pasar yang dapat mengakibatkan fluktuasi tingkat pengembalian pada efek bersifat utang;
- Perubahan harga dari efek bersifat utang yang dapat mengakibatkan fluktuasi tingkat pengembalian pada efek bersifat utang; dan
- Setiap penurunan peringkat efek.

Risiko Likuiditas

Jika pemegang unit penyertaan melakukan penjualan kembali unit penyertaan kepada Manajer Investasi sebelum tanggal jatuh tempo, maka Manajer Investasi dapat mengalami kesulitan likuiditas untuk menyediakan uang tunai tersebut dengan segera, sehingga Manajer Investasi harus segera menjual efek dalam portofolio investasi. Apabila kondisi pasar modal kurang baik maka harga efek tersebut dapat mengalami penurunan yang selanjutnya berdampak pada nilai aset neto Reksa Dana.

Para pemegang unit penyertaan hanya dapat menerima pelunasan atas seluruh unit penyertaan yang mereka miliki pada tanggal jatuh tempo. Dalam hal terjadi keadaan *force majeure*, yang berada di luar kontrol Manajer Investasi, yang menyebabkan sebagian besar atau seluruh harga Efek yang tercatat di Bursa Efek turun secara drastis dan mendadak (*crash*) atau terjadinya kegagalan pada sistem perdagangan dan penyelesaian transaksi, maka keadaan tersebut akan mengakibatkan portofolio investasi dari Reksa Dana terkoreksi secara material, hal mana akan memengaruhi nilai aset neto unit penyertaan Reksa Dana dan mengakibatkan penundaan terhadap pelunasan atas seluruh unit penyertaan pada tanggal jatuh tempo.

Risiko Tingkat Suku Bunga

Nilai aset neto Reksa Dana dapat berubah sesuai dengan perubahan tingkat suku bunga Rupiah. Jika terjadi kenaikan tingkat suku bunga yang drastis, maka nilai aset neto Reksa Dana dapat turun menjadi lebih rendah dari nilai aset neto awal sehubungan dengan turunnya nilai pasar dari obligasi.

Tabel berikut adalah nilai tercatat, berdasarkan jatuh temponya, atas aset keuangan Reksa Dana yang terkait risiko tingkat suku bunga adalah sebagai berikut:

		2019					
	Tingkat suku bunga	Jatuh tempo dalam 1 (satu) tahun	Jatuh tempo pada tahun ke-2	Jatuh tempo pada tahun ke-3	Jatuh tempo pada tahun ke-4	Jatuh tempo lebih dari 4 (empat) tahun	Jumlah
Aset							
Portofolio efek	7,50% - 7,60%	1.800.000.000	92.203.352.500	-	-	-	94.003.352.500
Kas di bank	-	91.776.563	-	-	-	-	91.776.563
Piutang bunga	7,50% - 7,60%	781.382.336	-	-	-	-	781.382.336
		2018					
	Tingkat suku bunga	Jatuh tempo dalam 1 (satu) tahun	Jatuh tempo pada tahun ke-2	Jatuh tempo pada tahun ke-3	Jatuh tempo pada tahun ke-4	Jatuh tempo lebih dari 4 (empat) tahun	Jumlah
Aset							
Portofolio efek	7,60% - 8,50%	400.000.000	-	98.942.168.000	-	-	99.342.168.000
Kas di bank	-	62.718.351	-	-	-	-	62.718.351
Piutang bunga	7,60% - 8,50%	877.185.219	-	-	-	-	877.185.219

Risiko Nilai Tukar Mata Uang

Reksa Dana berencana untuk tidak berinvestasi dalam mata uang selain Rupiah sehingga Reksa Dana tidak memiliki risiko nilai tukar mata uang asing.

REKSA DANA TERPROTEKSI BATAVIA PROTEKSI ULTIMA 6
CATATAN ATAS LAPORAN KEUANGAN
PADA TANGGAL 31 DESEMBER 2019 DAN
UNTUK TAHUN YANG BERAKHIR PADA TANGGAL TERSEBUT
(Disajikan dalam Rupiah, kecuali Jumlah Unit Penyertaan Beredar)

19. TUJUAN DAN KEBIJAKAN MANAJEMEN PERMODALAN DAN RISIKO KEUANGAN (lanjutan)

Analisa Sensitivitas

Analisa sensitivitas diterapkan pada variabel risiko pasar yang memengaruhi kinerja Reksa Dana, yakni harga dan suku bunga. Sensitivitas harga menunjukkan dampak perubahan yang wajar dari harga pasar efek dalam portofolio efek Reksa Dana terhadap jumlah aset neto yang dapat diatribusikan kepada pemegang unit, jumlah aset keuangan dan jumlah liabilitas keuangan Reksa Dana. Sensitivitas suku bunga menunjukkan dampak perubahan yang wajar dari suku bunga pasar, termasuk *yield* dari efek dalam portofolio efek Reksa Dana, terhadap jumlah aset neto yang dapat diatribusikan kepada pemegang unit, jumlah aset keuangan dan jumlah liabilitas keuangan Reksa Dana.

Sesuai dengan kebijakan Reksa Dana, Manajer Investasi melakukan Analisa serta memantau sensitivitas harga secara reguler.

20. STANDAR AKUNTANSI BARU

Standar baru, amandemen dan interpretasi yang telah diterbitkan, yang berlaku efektif pada atau setelah 1 Januari 2020 yang mungkin akan berdampak pada laporan keuangan adalah sebagai berikut:

- PSAK No. 71 - "Instrumen Keuangan";
- PSAK No. 72 - "Pendapatan dari Kontrak dengan Pelanggan";
- PSAK No. 73 - "Sewa"; dan
- Amandemen PSAK No. 62 - "Kontrak Asuransi - Menerapkan PSAK No. 71 - Instrumen Keuangan dengan PSAK No. 62 - Kontrak Asuransi".

Manajer Investasi dan Bank Kustodian sedang mengevaluasi dampak potensial dari penerapan standar akuntansi revisi/baru tersebut di atas terhadap laporan keuangan Reksa Dana.

BAB XIII

PERSYARATAN DAN TATA CARA PEMBELIAN UNIT PENYERTAAN

13.1. Tata Cara Pemesanan Pembelian Unit Penyertaan

Sebelum melakukan pemesanan Pembelian Unit Penyertaan, calon Pemegang Unit Penyertaan harus sudah membaca dan mengerti isi Prospektus BATAVIA PROTEKSI ULTIMA 6 beserta ketentuan-ketentuan dalam Formulir Pemesanan Pembelian Unit Penyertaan. Para calon Pemegang Unit Penyertaan yang ingin membeli Unit Penyertaan BATAVIA PROTEKSI ULTIMA 6 harus mengisi dan menandatangani Formulir Profil Pemodal dan Formulir Pemesanan Pembelian Unit Penyertaan dengan lengkap, jelas, benar dan melampirkan fotokopi bukti identitas diri (KTP bagi perorangan lokal, paspor bagi Warga Negara Asing dan Anggaran Dasar, NPWP serta bukti identitas diri dari pejabat yang berwenang untuk badan hukum) dan dokumen-dokumen pendukung lainnya sesuai dengan Program APU dan PPT di Sektor Jasa Keuangan serta bukti pembayaran yang harus diserahkan kepada Manajer Investasi atau Agen Penjual yang ditunjuk oleh Manajer Investasi (jika ada) pada Masa Penawaran.

Formulir Pemesanan Pembelian Unit Penyertaan dapat diperoleh dari Manajer Investasi atau Agen Penjual yang ditunjuk oleh Manajer Investasi (jika ada) pada Masa Penawaran.

Dalam hal terdapat keyakinan adanya pelanggaran penerapan Program APU dan PPT di Sektor Jasa Keuangan, maka Manajer Investasi atau Agen Penjual yang ditunjuk oleh Manajer Investasi (jika ada) wajib menolak pesanan Pembelian Unit Penyertaan dari calon Pemegang Unit Penyertaan.

Pemesanan Pembelian Unit Penyertaan harus dilakukan sesuai dengan ketentuan serta persyaratan yang tercantum dalam Prospektus dan Formulir Pemesanan Pembelian Unit Penyertaan.

Pemesanan Pembelian Unit Penyertaan yang dilakukan menyimpang dari ketentuan dan persyaratan tersebut di atas tidak dilayani.

13.2. Batas Minimum Pembelian Unit Penyertaan

Batas minimum Pembelian Unit Penyertaan BATAVIA PROTEKSI ULTIMA 6 ditetapkan sebesar Rp 5.000.000,- (lima juta Rupiah) untuk setiap Pemegang Unit Penyertaan.

Apabila Pembelian dilakukan melalui Agen Penjual yang ditunjuk oleh Manajer Investasi (jika ada), maka Manajer Investasi bersama-sama dengan Agen Penjual yang ditunjuk oleh Manajer Investasi (jika ada), dapat menentukan minimum Pembelian Unit Penyertaan BATAVIA PROTEKSI ULTIMA 6 yang lebih besar dari yang tercantum dalam Prospektus ini. Batas minimum Pembelian Unit Penyertaan BATAVIA PROTEKSI ULTIMA 6 akan diatur dan dicantumkan lebih lanjut dalam Dokumen Keterbukaan Produk.

13.3. Harga Pembelian Unit Penyertaan

Unit Penyertaan BATAVIA PROTEKSI ULTIMA 6 ditawarkan pada harga sama dengan Nilai Aktiva Bersih awal sebesar Rp1.000,- (seribu Rupiah) per Unit Penyertaan selama Masa Penawaran, yang harus dibayar pada saat penyampaian Formulir Pemesanan Pembelian Unit Penyertaan.

13.4. Pemrosesan Pembelian Unit Penyertaan

Pada Hari Bursa terakhir dalam Masa Penawaran, Formulir Pemesanan Pembelian Unit Penyertaan beserta bukti pembayaran dan fotokopi bukti identitas diri yang telah lengkap dan diterima secara baik (*in complete application*) oleh Manajer Investasi atau Agen Penjual yang ditunjuk oleh Manajer Investasi (jika ada) serta disetujui oleh Manajer Investasi paling lambat pukul 13.00 WIB (tiga belas Waktu Indonesia Barat) dan dana Pembelian telah diterima dengan baik (*in good fund*) oleh Bank Kustodian paling lambat

pukul 15.00 WIB (lima belas Waktu Indonesia Barat) pada hari Hari Bursa yang bersangkutan tersebut, akan diproses oleh Bank Kustodian berdasarkan Nilai Aktiva Bersih pada Tanggal Launching BATAVIA PROTEKSI ULTIMA 6.

Formulir Pemesanan Pembelian Unit Penyertaan yang telah lengkap dan diterima secara baik (*in complete application*) oleh Manajer Investasi atau Agen Penjual yang ditunjuk oleh Manajer Investasi (jika ada) serta disetujui oleh Manajer Investasi setelah pukul 13.00 WIB (tiga belas Waktu Indonesia Barat) pada Hari Bursa terakhir dalam Masa Penawaran akan ditolak dan tidak akan diproses.

13.5. Biaya Pembelian Unit Penyertaan

Pemegang Unit Penyertaan BATAVIA PROTEKSI ULTIMA 6 dikenakan biaya Pembelian Unit Penyertaan (*subscription fee*) sebesar maksimum 2,5% (dua koma lima per seratus) dari jumlah investasi awal yang akan dibebankan pada awal periode investasi.

Biaya Pembelian dibukukan sebagai pendapatan Manajer Investasi dan/atau Agen Penjual yang ditunjuk oleh Manajer Investasi (jika ada) yang diatur dalam perjanjian tersendiri.

13.6. Syarat-Syarat Pembayaran

Pembayaran Pembelian Unit Penyertaan dilakukan pada Masa Penawaran dengan cara pemindahbukuan/transfer dalam mata uang Rupiah dari rekening calon Pemegang Unit Penyertaan ke dalam rekening:

Nama Rekening : REKSA DANA TERPROTEKSI BATAVIA PROTEKSI
ULTIMA 6
Bank : PT Bank HSBC Indonesia
Rekening Nomor : 001-879667-068

Apabila diperlukan, untuk mempermudah proses Pembelian Unit Penyertaan BATAVIA PROTEKSI ULTIMA 6, maka atas permintaan Manajer Investasi, Bank Kustodian dapat membuka rekening atas nama BATAVIA PROTEKSI ULTIMA 6 pada bank lain.

Rekening tersebut sepenuhnya menjadi tanggung jawab dan dikendalikan oleh Bank Kustodian.

Bagi Pembelian Unit Penyertaan yang ditolak seluruhnya atau sebagian, sisanya akan dikembalikan oleh Bank Kustodian atas instruksi Manajer Investasi dengan pemindahbukuan/transfer (tanpa bunga) dalam mata uang Rupiah ke rekening atas nama Pemegang Unit Penyertaan paling lambat 7 (tujuh) Hari Bursa setelah pembayaran diterima dengan baik.

Semua biaya bank termasuk biaya pemindahbukuan/transfer (jika ada), biaya Pembelian dan biaya lain sehubungan dengan pembayaran Pembelian Unit Penyertaan menjadi beban Pemegang Unit Penyertaan.

Manajer Investasi akan memastikan bahwa semua uang para calon Pemegang Unit Penyertaan yang merupakan pembayaran untuk pembelian Unit Penyertaan BATAVIA PROTEKSI ULTIMA 6 dikreditkan ke rekening atas nama BATAVIA PROTEKSI ULTIMA 6 di Bank Kustodian paling lambat pada akhir Hari Bursa terakhir pada Masa Penawaran.

13.7. Sumber Dana Pembayaran Pembelian Unit Penyertaan

Dana pembelian Unit Penyertaan BATAVIA PROTEKSI ULTIMA 6 sebagaimana dimaksud di atas hanya dapat berasal dari:

- a. calon pemegang Unit Penyertaan Reksa Dana berbentuk Kontrak Investasi Kolektif;
- b. anggota keluarga calon pemegang Unit Penyertaan Reksa Dana berbentuk Kontrak Investasi Kolektif;
- c. perusahaan tempat bekerja dari calon pemegang Unit Penyertaan Reksa Dana berbentuk Kontrak Investasi Kolektif; dan/atau

- d. Manajer Investasi, Agen Penjual dan/atau asosiasi yang terkait dengan Reksa Dana, untuk pemberian hadiah dalam rangka kegiatan pemasaran Unit Penyertaan BATAVIA PROTEKSI ULTIMA 6.

Dalam hal pembelian Unit Penyertaan oleh Pemegang Unit Penyertaan menggunakan sumber dana yang berasal dari pihak sebagaimana dimaksud pada huruf b, huruf c, dan huruf d di atas, Formulir Pembelian Unit Penyertaan BATAVIA PROTEKSI ULTIMA 6 wajib disertai dengan lampiran surat pernyataan dan bukti pendukung yang menunjukkan hubungan antara calon pemegang Unit Penyertaan dengan pihak dimaksud.

13.8. Pengiriman Surat Konfirmasi Pembelian Unit Penyertaan

Surat Konfirmasi Transaksi Unit Penyertaan atas pelaksanaan perintah Pembelian Unit Penyertaan oleh Pemegang Unit Penyertaan wajib dikirimkan kepada Pemegang Unit Penyertaan dalam waktu paling lambat 7 (tujuh) Hari Bursa setelah diterimanya perintah dimaksud dengan ketentuan, seluruh pembayaran telah diterima (*in good fund*) dan Formulir Pemesanan Pembelian Unit Penyertaan oleh Pemegang Unit Penyertaan telah lengkap dan diterima dengan baik (*complete application*).

BAB XIV

PERSYARATAN DAN TATA CARA PENJUALAN KEMBALI UNIT PENYERTAAN OLEH PEMEGANG UNIT PENYERTAAN

14.1. Penjualan Kembali Unit Penyertaan

Pemegang Unit Penyertaan hanya dapat menjual kembali sebagian atau seluruh Unit Penyertaan BATAVIA PROTEKSI ULTIMA 6 setelah *Lock in Period* BATAVIA PROTEKSI ULTIMA 6 dan dapat dilakukan pada Tanggal Penjualan Kembali.

14.2. Prosedur Penjualan Kembali Unit Penyertaan

Penjualan Kembali oleh Pemegang Unit Penyertaan dilakukan pada Tanggal Penjualan Kembali, yang dilakukan dengan mengisi Formulir Penjualan Kembali Unit Penyertaan BATAVIA PROTEKSI ULTIMA 6 yang ditujukan kepada Manajer Investasi yang dapat disampaikan secara langsung atau melalui Agen Penjual yang ditunjuk oleh Manajer Investasi (jika ada), dan harus telah diterima oleh Manajer Investasi selambat-lambatnya 1 (satu) Hari Bursa sebelum Tanggal Penjualan Kembali, selambat-lambatnya pada pukul 13.00 WIB (tiga belas Waktu Indonesia Barat). Penjualan Kembali oleh Pemegang Unit Penyertaan tersebut harus dilakukan sesuai dengan syarat dan ketentuan yang tercantum dalam Kontrak dan Prospektus BATAVIA PROTEKSI ULTIMA 6. Permohonan Penjualan Kembali Unit Penyertaan atau Formulir Penjualan Kembali Unit Penyertaan diterima dengan baik apabila seluruh kondisi di bawah ini telah dipenuhi yaitu:

- a. Permohonan ini harus dilakukan sesuai dengan syarat dan ketentuan yang tercantum dalam Prospektus dan Formulir Penjualan Kembali Unit Penyertaan BATAVIA PROTEKSI ULTIMA 6;
- b. Permohonan dilengkapi dengan menyatakan jumlah Unit Penyertaan yang akan dijual kembali;
- c. Tanda tangan pada permohonan Penjualan Kembali Unit Penyertaan atau Formulir Penjualan Kembali Unit Penyertaan sama dengan tanda tangan pada Formulir Pemesanan Pembelian Unit Penyertaan BATAVIA PROTEKSI ULTIMA 6 atau pihak yang menandatangani Formulir Penjualan Kembali Unit Penyertaan adalah pihak yang mempunyai wewenang untuk menandatangani Formulir Penjualan Kembali Unit Penyertaan;
- d. Ketentuan Bab XIV butir 14.2 huruf c tersebut di atas tidak berlaku dalam hal Pemegang Unit Penyertaannya atau pihak yang mempunyai wewenang untuk menandatangani Formulir Penjualan Kembali Unit Penyertaan meninggal dunia, dalam hal mana, permohonan Penjualan Kembali dapat ditandatangani oleh ahli waris Pemegang Unit Penyertaan atau pihak yang mempunyai wewenang untuk menandatangani Formulir Penjualan Kembali Unit Penyertaan yang sah;
- e. Permohonan disertai dengan fotokopi bukti identitas diri yang sesuai dengan bukti jati diri pada saat pembelian Unit Penyertaan oleh Pemegang Unit Penyertaan.
- f. Batas minimum Penjualan Kembali Unit Penyertaan BATAVIA PROTEKSI ULTIMA 6 ditentukan berdasarkan kondisi mana yang memenuhi salah satu ketentuan yaitu sebesar adalah Rp. 1.000.000,- (satu juta Rupiah) atau sejumlah 1.000 (seribu) Unit Penyertaan berdasarkan Nilai Aktiva Bersih pada akhir Hari Bursa pada Tanggal Penjualan Kembali. Apabila Penjualan Kembali dilakukan melalui Agen Penjual yang ditunjuk oleh Manajer Investasi (jika ada), maka Manajer Investasi bersama-sama dengan Agen Penjual yang ditunjuk oleh Manajer Investasi (jika ada), dapat menentukan minimum Penjualan Kembali Unit Penyertaan BATAVIA PROTEKSI ULTIMA 6 yang lebih besar dari yang tercantum dalam Prospektus ini. Batas minimum Penjualan Kembali Unit Penyertaan BATAVIA PROTEKSI ULTIMA 6 akan diatur dan dicantumkan lebih lanjut dalam Dokumen Keterbukaan Produk.

Penjualan Kembali oleh Pemegang Unit Penyertaan yang dilakukan menyimpang dari ketentuan-ketentuan dan persyaratan-persyaratan tersebut di atas tidak akan dilayani.

14.3. Pembayaran Penjualan Kembali

Pembayaran Penjualan Kembali Unit Penyertaan akan dilakukan oleh Manajer Investasi dalam bentuk pemindahbukuan/transfer ke rekening atas nama Pemegang Unit Penyertaan. Biaya transfer (jika ada) dan biaya Penjualan Kembali merupakan beban dari Pemegang Unit Penyertaan. Biaya Penjualan Kembali yang menjadi beban Pemegang Unit Penyertaan adalah sebesar maksimum 2,5% (dua koma lima per seratus) dari jumlah Penjualan Kembali yang dilakukan. Biaya Penjualan Kembali dibukukan sebagai pendapatan Manajer Investasi dan/atau Agen Penjual yang ditunjuk oleh Manajer Investasi (jika ada) yang diatur dalam perjanjian tersendiri.

Pembayaran Penjualan Kembali Unit Penyertaan dilakukan sesegera mungkin paling lambat 7 (tujuh) Hari Bursa sejak Tanggal Penjualan Kembali.

14.4. Harga Penjualan Kembali Unit Penyertaan

Harga Penjualan Kembali setiap Unit Penyertaan BATAVIA PROTEKSI ULTIMA 6 adalah harga setiap Unit Penyertaan pada Hari Bursa yang ditentukan berdasarkan Nilai Aktiva Bersih BATAVIA PROTEKSI ULTIMA 6 pada Tanggal Penjualan Kembali.

14.5. Pemrosesan Penjualan Kembali Unit Penyertaan

Formulir Penjualan Kembali Unit Penyertaan yang telah lengkap dan diterima secara baik (*in complete application*) oleh Manajer Investasi atau Agen Penjual yang ditunjuk oleh Manajer Investasi (jika ada) serta disetujui oleh Manajer Investasi selambat-lambatnya pukul 13.00 WIB (tiga belas Waktu Indonesia Barat) pada selambat-lambatnya 1 (satu) Hari Bursa sebelum Tanggal Penjualan Kembali, akan diproses oleh Bank Kustodian berdasarkan Nilai Aktiva Bersih BATAVIA PROTEKSI ULTIMA 6 pada Tanggal Penjualan Kembali.

Bagi Formulir Penjualan Kembali Unit Penyertaan yang telah lengkap dan diterima secara baik (*in complete application*) oleh Manajer Investasi atau Agen Penjual yang ditunjuk oleh Manajer Investasi (jika ada) serta disetujui oleh Manajer Investasi setelah pukul 13.00 WIB (tiga belas Waktu Indonesia Barat) pada 1 (satu) Hari Bursa sebelum Tanggal Penjualan Kembali, permohonan atau formulir tersebut akan ditolak dan tidak dapat diproses oleh Bank Kustodian atas instruksi Manajer Investasi.

Manajer Investasi berhak untuk membatasi jumlah Penjualan Kembali Unit Penyertaan BATAVIA PROTEKSI ULTIMA 6 jika jumlah permohonan Penjualan Kembali dalam 1 (satu) hari telah mencapai 10% (sepuluh per seratus) dari Nilai Aktiva Bersih BATAVIA PROTEKSI ULTIMA 6 pada Tanggal Penjualan Kembali yang bersangkutan. Dalam hal Manajer Investasi menerima atau menyimpan permohonan Penjualan Kembali lebih dari 10% (sepuluh per seratus) dari Nilai Aktiva Bersih pada Tanggal Penjualan Kembali yang bersangkutan, maka Manajer Investasi dapat menerapkan metode alokasi yaitu melakukan alokasi atas penjualan kembali Unit Penyertaan untuk masing-masing Pemegang Unit Penyertaan secara proporsional sesuai besaran permohonan Penjualan Kembali dari masing-masing Pemegang Unit Penyertaan dan dihitung berdasarkan Nilai Aktiva Bersih BATAVIA PROTEKSI ULTIMA 6 pada akhir Tanggal Penjualan Kembali yang bersangkutan. Dalam hal Manajer Investasi menerapkan metode alokasi, maka kelebihan permohonan Penjualan Kembali, atas instruksi Manajer Investasi, tidak dapat diproses pada Tanggal Penjualan Kembali yang bersangkutan. Pemrosesan Penjualan Kembali tersebut akan dilaksanakan pada Tanggal Penjualan Kembali berikutnya dengan persetujuan tertulis dari Pemegang Unit Penyertaan.

Setelah memberitahukan secara tertulis kepada OJK dengan tembusan kepada Bank Kustodian, Manajer Investasi dapat menolak pembelian kembali (pelunasan), apabila terjadi hal-hal sebagai berikut :

- (i) Bursa Efek dimana sebagian besar portofolio Efek diperdagangkan ditutup; dan/atau
- (ii) Perdagangan Efek atas sebagian besar portofolio Efek BATAVIA PROTEKSI ULTIMA 6 di Bursa Efek dihentikan; dan/atau

(iii) Keadaan kahar sesuai Kontrak Investasi Kolektif.

Manajer Investasi wajib memberitahukan secara tertulis kepada Pemegang Unit Penyertaan apabila melakukan penolakan pembelian kembali (pelunasan) sebagaimana yang dimaksud di atas paling lambat 1 (satu) Hari Kerja setelah tanggal instruksi Penjualan Kembali diterima oleh Manajer Investasi.

14.6. Pengiriman Surat Konfirmasi Penjualan Kembali Unit Penyertaan

Surat Konfirmasi Transaksi Unit Penyertaan atas pelaksanaan perintah Penjualan Kembali Unit Penyertaan oleh Pemegang Unit Penyertaan wajib dikirimkan kepada Pemegang Unit Penyertaan dalam waktu paling lambat 7 (tujuh) Hari Bursa setelah diterimanya perintah dimaksud dengan ketentuan, Formulir Penjualan Kembali Unit Penyertaan oleh Pemegang Unit Penyertaan lengkap dan diterima dengan baik (*in complete application*).

14.7. Saldo Minimum Kepemilikan

Saldo Minimum Kepemilikan Unit Penyertaan BATAVIA PROTEKSI ULTIMA 6 adalah sebesar Rp 1.000.000,- (satu juta Rupiah) untuk setiap Pemegang Unit Penyertaan. Apabila dalam hal terjadi Penjualan Kembali menyebabkan nilai Unit Penyertaan yang dimiliki Pemegang Unit Penyertaan yang bersangkutan menjadi kurang dari Rp 1.000.000,- (satu juta Rupiah) maka Manajer Investasi, dengan terlebih dahulu mengirimkan pemberitahuan tertulis kepada Pemegang Unit Penyertaan untuk dapat menutup rekening yang dimiliki Pemegang Unit Penyertaan tersebut, mencairkan Unit Penyertaannya berdasarkan Nilai Aktiva Bersih BATAVIA PROTEKSI ULTIMA 6 pada hari dilakukannya pencairan dan mentransfer hasil pencairan Unit Penyertaan tersebut pada rekening atas nama Pemegang Unit Penyertaan yang tercantum pada formulir pembukaan rekening BATAVIA PROTEKSI ULTIMA 6 atau rekening atas nama Pemegang Unit Penyertaan yang ditunjuk kemudian oleh Pemegang Unit Penyertaan.

BAB XV

PELUNASAN UNIT PENYERTAAN PADA TANGGAL JATUH TEMPO

15.1. Pelunasan Unit Penyertaan pada Tanggal Jatuh Tempo

Pada Tanggal Jatuh Tempo Manajer Investasi untuk kepentingan Pemegang Unit Penyertaan wajib melakukan pelunasan atas seluruh Unit Penyertaan yang telah diterbitkan dalam waktu yang bersamaan (serentak) dan dengan harga per Unit Penyertaan yang sama besarnya bagi semua Pemegang Unit Penyertaan berdasarkan Nilai Aktiva Bersih BATAVIA PROTEKSI ULTIMA 6 pada Tanggal Jatuh Tempo.

15.2. Prosedur Pelunasan Unit Penyertaan Pada Tanggal Jatuh Tempo

Pada Tanggal Jatuh Tempo, Pemegang Unit Penyertaan tidak perlu menyampaikan permohonan tertulis mengenai pelunasan Unit Penyertaan BATAVIA PROTEKSI ULTIMA 6 karena pada Tanggal Jatuh Tempo, Manajer Investasi wajib membeli kembali seluruh Unit Penyertaan yang telah diterbitkan pada Tanggal Jatuh Tempo dengan harga per Unit Penyertaan yang sama besarnya bagi semua Pemegang Unit Penyertaan yang ditetapkan berdasarkan Nilai Aktiva Bersih BATAVIA PROTEKSI ULTIMA 6 pada Tanggal Jatuh Tempo. Pada Tanggal Jatuh Tempo, Pemegang Unit Penyertaan tidak perlu mengisi Formulir Penjualan Kembali Unit Penyertaan BATAVIA PROTEKSI ULTIMA 6. Pemegang Unit Penyertaan tidak dikenakan biaya pelunasan atas Unit Penyertaan yang dibeli kembali oleh Manajer Investasi dalam rangka pelunasan pada Tanggal Jatuh Tempo.

15.3. Pembayaran Pelunasan Unit Penyertaan

Pembayaran pelunasan Unit Penyertaan akan dilakukan dalam bentuk pemindahbukuan/transfer dalam mata uang Rupiah ke rekening atas nama Pemegang Unit Penyertaan. Biaya transfer (jika ada) merupakan beban dari Pemegang Unit Penyertaan. Pembayaran pelunasan Unit Penyertaan dilakukan sesegera mungkin tidak lebih dari 7 (tujuh) Hari Bursa sejak Tanggal Jatuh Tempo.

15.4. Harga Pelunasan Unit Penyertaan pada Tanggal Jatuh Tempo

Harga pelunasan setiap Unit Penyertaan BATAVIA PROTEKSI ULTIMA 6 pada Tanggal Jatuh Tempo adalah harga setiap Unit Penyertaan yang ditentukan berdasarkan Nilai Aktiva Bersih BATAVIA PROTEKSI ULTIMA 6 pada Tanggal Jatuh Tempo (apabila Tanggal Jatuh Tempo bukan Hari Bursa maka Nilai Aktiva Bersih yang dipergunakan adalah Nilai Aktiva Bersih pada akhir Hari Bursa berikutnya setelah Tanggal Jatuh Tempo).

BAB XVI

PELUNASAN LEBIH AWAL UNIT PENYERTAAN

16.1. Pelunasan Lebih Awal Unit Penyertaan

Manajer Investasi untuk kepentingan Pemegang Unit Penyertaan dapat melakukan Pelunasan Lebih Awal atas seluruh Unit Penyertaan yang telah diterbitkan dalam waktu yang bersamaan (serentak) dan dengan harga per Unit Penyertaan yang sama besarnya bagi semua Pemegang Unit Penyertaan berdasarkan Nilai Aktiva Bersih BATAVIA PROTEKSI ULTIMA 6 pada tanggal dilakukannya Pelunasan Lebih Awal apabila:

1. terdapat perubahan yang material dalam peraturan di bidang perpajakan; dan/atau
2. perubahan yang material dalam interpretasi peraturan perpajakan oleh pejabat pajak; dan/atau
3. terdapat perubahan politik dan hukum yang berlaku, perubahan ekonomi yang ekstrim yang berdasarkan pertimbangan Manajer Investasi dapat merugikan Pemegang Unit Penyertaan BATAVIA PROTEKSI ULTIMA 6 secara signifikan; dan/atau
4. adanya permintaan tertulis dari seluruh Pemegang Unit Penyertaan untuk melakukan Pelunasan Lebih Awal.

Hal mana Pelunasan Lebih Awal dikarenakan adanya perubahan yang material dalam peraturan di bidang perpajakan dan/atau perubahan yang material dalam interpretasi peraturan perpajakan oleh pejabat pajak dan/atau terdapat perubahan politik dan hukum yang berlaku, perubahan ekonomi yang ekstrim yang berdasarkan pertimbangan Manajer Investasi dapat merugikan Pemegang Unit Penyertaan BATAVIA PROTEKSI ULTIMA 6 secara signifikan dan/atau adanya permintaan tertulis dari seluruh Pemegang Unit Penyertaan untuk melakukan Pelunasan Lebih Awal, dapat menyebabkan harga Pelunasan Lebih Awal tersebut lebih rendah dari tingkat proteksi Pokok Investasi untuk setiap Unit Penyertaan.

16.2. Prosedur Pelunasan Lebih Awal Unit Penyertaan

Pemegang Unit Penyertaan tidak perlu mengisi Formulir Penjualan Kembali Unit Penyertaan BATAVIA PROTEKSI ULTIMA 6 karena Manajer Investasi wajib membeli kembali seluruh Unit Penyertaan yang telah diterbitkan dalam waktu yang bersamaan (serentak) dan dengan harga per Unit Penyertaan yang sama besarnya bagi semua Pemegang Unit Penyertaan yang ditetapkan berdasarkan Nilai Aktiva Bersih BATAVIA PROTEKSI ULTIMA 6 pada tanggal dilakukannya Pelunasan Lebih Awal. Pemegang Unit Penyertaan tidak dikenakan biaya pelunasan atas Unit Penyertaan yang dibeli kembali oleh Manajer Investasi dalam rangka pelunasan pada tanggal dilakukannya Pelunasan Lebih Awal.

16.3. Pembayaran Pelunasan Lebih Awal Unit Penyertaan

Pembayaran Pelunasan Lebih Awal Unit Penyertaan akan dilakukan dalam bentuk pemindahbukuan/transfer dalam mata uang Rupiah ke rekening atas nama Pemegang Unit Penyertaan. Biaya transfer (jika ada) merupakan beban dari Pemegang Unit Penyertaan. Pembayaran Pelunasan Lebih Awal Unit Penyertaan dilakukan sesegera mungkin paling lambat 7 (tujuh) Hari Bursa sejak tanggal dilakukannya Pelunasan Lebih Awal.

16.4. Harga Pelunasan Unit Penyertaan pada Tanggal Dilakukannya Pelunasan Lebih Awal

Harga pelunasan setiap Unit Penyertaan BATAVIA PROTEKSI ULTIMA 6 adalah harga setiap Unit Penyertaan yang ditentukan berdasarkan Nilai Aktiva Bersih BATAVIA PROTEKSI ULTIMA 6 pada tanggal dilakukannya Pelunasan Lebih Awal.

BAB XVII

PELUNASAN ATAS SEBAGIAN UNIT PENYERTAAN

17.1. Pelunasan Atas Sebagian Unit Penyertaan

Dalam hal terdapatnya Efek Bersifat Utang yang menjadi basis proteksi dalam portofolio investasi BATAVIA PROTEKSI ULTIMA 6 yang telah jatuh tempo sebelum Tanggal Jatuh Tempo BATAVIA PROTEKSI ULTIMA 6, Manajer Investasi untuk kepentingan Pemegang Unit Penyertaan melakukan Pelunasan Atas Sebagian Unit Penyertaan yang telah diterbitkan berdasarkan Nilai Aktiva Bersih BATAVIA PROTEKSI ULTIMA 6 pada Tanggal Pelunasan Sebagian Unit Penyertaan.

17.2. Prosedur Pelunasan Atas Sebagian Unit Penyertaan

Pada Tanggal Pelunasan Sebagian Unit Penyertaan, Pemegang Unit Penyertaan tidak perlu menyampaikan permohonan tertulis atas pelunasan sebagian Unit Penyertaan BATAVIA PROTEKSI ULTIMA 6 karena pada Tanggal Pelunasan Sebagian Unit Penyertaan tersebut, Manajer Investasi berdasarkan Prospektus ini akan membeli kembali sebagian Unit Penyertaan yang telah diterbitkan berdasarkan Nilai Aktiva Bersih BATAVIA PROTEKSI ULTIMA 6 pada Tanggal Pelunasan Sebagian Unit Penyertaan. Pada Tanggal Pelunasan Sebagian, Pemegang Unit Penyertaan tidak perlu mengisi Formulir Penjualan Kembali Unit Penyertaan BATAVIA PROTEKSI ULTIMA 6. Pemegang Unit Penyertaan tidak dikenakan biaya pelunasan atas Unit Penyertaan yang dibeli kembali oleh Manajer Investasi dalam rangka pelunasan pada Tanggal Pelunasan Sebagian.

17.3. Pembayaran Pelunasan Atas Sebagian Unit Penyertaan

Pembayaran Pelunasan Atas Sebagian Unit Penyertaan akan dilakukan oleh Manajer Investasi dalam bentuk pemindahbukuan/transfer dalam mata uang Rupiah ke rekening atas nama Pemegang Unit Penyertaan. Biaya transfer (jika ada) merupakan beban dari Pemegang Unit Penyertaan. Pembayaran Pelunasan Atas Sebagian Unit Penyertaan dilakukan sesegera mungkin paling lambat 7 (tujuh) Hari Bursa sejak Tanggal Pelunasan Sebagian Unit Penyertaan.

17.4. Harga Pelunasan Atas Sebagian Unit Penyertaan pada Tanggal Pelunasan Sebagian Unit Penyertaan

Harga Pelunasan Atas Sebagian Unit Penyertaan BATAVIA PROTEKSI ULTIMA 6 pada Tanggal Pelunasan Sebagian Unit Penyertaan adalah harga setiap Unit Penyertaan yang ditetapkan berdasarkan Nilai Aktiva Bersih BATAVIA PROTEKSI ULTIMA 6 pada Tanggal Pelunasan Sebagian Unit Penyertaan.

BAB XVIII

PENGALIHAN KEPEMILIKAN UNIT PENYERTAAN

18.1. Pengalihan Kepemilikan Unit Penyertaan

Kepemilikan Unit Penyertaan BATAVIA PROTEKSI ULTIMA 6 hanya dapat beralih atau dialihkan oleh pemegang Unit Penyertaan kepada Pihak lain tanpa melalui mekanisme penjualan, pembelian kembali atau pelunasan dalam rangka:

- a. Pewarisan; atau
- b. Hibah.

18.2. Prosedur Pengalihan Kepemilikan Unit Penyertaan

Pengalihan kepemilikan Unit Penyertaan BATAVIA PROTEKSI ULTIMA 6 wajib diberitahukan oleh ahli waris, pemberi hibah, atau penerima hibah kepada Manajer Investasi atau Agen Penjual yang ditunjuk oleh Manajer Investasi (jika ada) dengan bukti pendukung sesuai dengan peraturan perundang-undangan untuk selanjutnya diadministrasikan di Bank Kustodian.

Pengalihan kepemilikan Unit Penyertaan BATAVIA PROTEKSI ULTIMA 6 sebagaimana dimaksud pada butir 18.1 di atas harus dilakukan sesuai dengan peraturan perundang-undangan yang berlaku dalam bidang pewarisan dan/atau hibah.

Manajer Investasi pengelola BATAVIA PROTEKSI ULTIMA 6 atau Agen Penjual yang ditunjuk oleh Manajer Investasi (jika ada) wajib menerapkan Program APU dan PPT di Sektor Jasa Keuangan terhadap pihak yang menerima pengalihan kepemilikan Unit Penyertaan dalam rangka pewarisan dan/atau hibah sebagaimana dimaksud pada butir 18.1 di atas.

BAB XIX

PEMBUBARAN DAN HASIL LIKUIDASI

19.1. HAL-HAL YANG MENYEBABKAN BATAVIA PROTEKSI ULTIMA 6 WAJIB DIBUBARKAN

BATAVIA PROTEKSI ULTIMA 6 berlaku sejak ditetapkan pernyataan efektif oleh OJK dan wajib dibubarkan, apabila terjadi salah satu dari hal-hal sebagai berikut:

- a. Dalam jangka waktu 120 (seratus dua puluh) Hari Bursa, BATAVIA PROTEKSI ULTIMA 6 yang Pernyataan Pendaftarannya telah menjadi efektif memiliki dana kelolaan kurang dari Rp 10.000.000.000,- (sepuluh miliar Rupiah); dan/atau
- b. Diperintahkan oleh OJK sesuai dengan peraturan perundang-undangan di bidang Pasar Modal; dan/atau
- c. Total Nilai Aktiva Bersih BATAVIA PROTEKSI ULTIMA 6 kurang dari Rp 10.000.000.000,- (sepuluh miliar Rupiah) selama 120 (seratus dua puluh) Hari Bursa berturut-turut; dan/atau
- d. Manajer Investasi dan Bank Kustodian telah sepakat untuk membubarkan BATAVIA PROTEKSI ULTIMA 6.

19.2. PROSES PEMBUBARAN DAN LIKUIDASI BATAVIA PROTEKSI ULTIMA 6

Dalam hal BATAVIA PROTEKSI ULTIMA 6 wajib dibubarkan karena kondisi sebagaimana dimaksud dalam butir 19.1 huruf a di atas, maka Manajer Investasi wajib:

- i) menyampaikan laporan kondisi tersebut kepada OJK dan mengumumkan rencana pembubaran BATAVIA PROTEKSI ULTIMA 6 kepada para Pemegang Unit Penyertaan paling sedikit dalam 1 (satu) surat kabar harian berbahasa Indonesia yang berperedaran nasional, paling lambat 2 (dua) Hari Bursa sejak berakhirnya jangka waktu sebagaimana dimaksud pada butir 19.1 huruf a di atas;
- ii) menginstruksikan paling lambat 2 (dua) Hari Bursa sejak berakhirnya jangka waktu sebagaimana dimaksud pada butir 19.1 huruf a di atas kepada Bank Kustodian untuk membayarkan dana hasil likuidasi yang menjadi hak Pemegang Unit Penyertaan dengan ketentuan bahwa perhitungannya dilakukan secara proporsional dari Nilai Aktiva Bersih pada saat pembubaran namun tidak boleh lebih kecil dari Nilai Aktiva Bersih awal (harga par) dan dana tersebut diterima Pemegang Unit Penyertaan paling lambat 7 (tujuh) Hari Bursa sejak berakhirnya jangka waktu sebagaimana dimaksud pada butir 19.1 huruf a di atas; dan
- iii) membubarkan BATAVIA PROTEKSI ULTIMA 6 dalam jangka waktu paling lambat 10 (sepuluh) Hari Bursa sejak berakhirnya jangka waktu sebagaimana dimaksud pada butir 19.1 huruf a di atas, dan menyampaikan laporan hasil pembubaran BATAVIA PROTEKSI ULTIMA 6 kepada OJK paling lambat 10 (sepuluh) Hari Bursa sejak BATAVIA PROTEKSI ULTIMA 6 dibubarkan, disertai dengan:
 1. akta pembubaran BATAVIA PROTEKSI ULTIMA 6 dari Notaris yang terdaftar di OJK; dan
 2. laporan keuangan pembubaran BATAVIA PROTEKSI ULTIMA 6 yang di audit oleh Akuntan yang terdaftar di OJK, jika BATAVIA PROTEKSI ULTIMA 6 telah memiliki dana kelolaan.

Dalam hal BATAVIA PROTEKSI ULTIMA 6 wajib dibubarkan karena kondisi sebagaimana dimaksud dalam butir 19.1 huruf b di atas, maka Manajer Investasi wajib:

- i) mengumumkan rencana pembubaran BATAVIA PROTEKSI ULTIMA 6 paling sedikit dalam 1 (satu) surat kabar harian berbahasa Indonesia yang berperedaran nasional paling lambat 2 (dua) Hari Bursa sejak diperintahkan OJK dan pada hari yang sama memberitahukan secara tertulis kepada Bank Kustodian untuk menghentikan perhitungan Nilai Aktiva Bersih BATAVIA PROTEKSI ULTIMA 6;

- ii) menginstruksikan kepada Bank Kustodian paling lambat 2 (dua) Hari Bursa sejak diperintahkan OJK, untuk membayarkan dana hasil likuidasi yang menjadi hak pemegang Unit Penyertaan dengan ketentuan bahwa perhitungannya dilakukan secara proporsional dari Nilai Aktiva Bersih pada saat pembubaran dan dana tersebut diterima pemegang Unit Penyertaan paling lambat 7 (tujuh) Hari Bursa sejak likuidasi selesai dilakukan; dan
- iii) menyampaikan laporan pembubaran BATAVIA PROTEKSI ULTIMA 6 kepada OJK paling lambat 60 (enam puluh) Hari Bursa sejak diperintahkan pembubaran BATAVIA PROTEKSI ULTIMA 6 oleh OJK dengan dokumen sebagai berikut:
 1. pendapat dari Konsultan Hukum yang terdaftar di OJK;
 2. laporan keuangan pembubaran BATAVIA PROTEKSI ULTIMA 6 yang di audit oleh Akuntan yang terdaftar di OJK;
 3. akta pembubaran BATAVIA PROTEKSI ULTIMA 6 dari Notaris yang terdaftar di OJK.

Dalam hal BATAVIA PROTEKSI ULTIMA 6 wajib dibubarkan karena kondisi sebagaimana dimaksud dalam butir 19.1 huruf c di atas, maka Manajer Investasi wajib:

- i) menyampaikan laporan kondisi tersebut kepada OJK dengan dilengkapi kondisi keuangan terakhir BATAVIA PROTEKSI ULTIMA 6 dan mengumumkan kepada para Pemegang Unit Penyertaan rencana pembubaran BATAVIA PROTEKSI ULTIMA 6 paling sedikit dalam 1 (satu) surat kabar harian berbahasa Indonesia yang berperedaran nasional, dalam jangka waktu paling lambat 2 (dua) Hari Bursa sejak berakhirnya jangka waktu sebagaimana dimaksud pada butir 19.1 huruf c di atas serta pada hari yang sama memberitahukan secara tertulis kepada Bank Kustodian untuk menghentikan perhitungan Nilai Aktiva Bersih BATAVIA PROTEKSI ULTIMA 6;
- ii) menginstruksikan kepada Bank Kustodian paling lambat 2 (dua) Hari Bursa sejak berakhirnya jangka waktu sebagaimana dimaksud dalam butir 19.1 huruf c di atas, untuk membayarkan dana hasil likuidasi yang menjadi hak Pemegang Unit Penyertaan dengan ketentuan bahwa perhitungannya dilakukan secara proporsional dari Nilai Aktiva Bersih pada saat likuidasi selesai dilakukan dan dana tersebut diterima Pemegang Unit Penyertaan paling lambat 7 (tujuh) Hari Bursa sejak likuidasi selesai dilakukan; dan
- iii) menyampaikan laporan pembubaran BATAVIA PROTEKSI ULTIMA 6 kepada OJK paling lambat 60 (enam puluh) Hari Bursa sejak berakhirnya jangka waktu sebagaimana dimaksud dalam butir 19.1 huruf c di atas dengan dokumen sebagai berikut:
 1. pendapat dari Konsultan Hukum yang terdaftar di OJK;
 2. laporan keuangan pembubaran BATAVIA PROTEKSI ULTIMA 6 yang di audit oleh Akuntan yang terdaftar di OJK;
 3. akta pembubaran BATAVIA PROTEKSI ULTIMA 6 dari Notaris yang terdaftar di OJK.

Dalam hal BATAVIA PROTEKSI ULTIMA 6 wajib dibubarkan karena kondisi sebagaimana dimaksud dalam butir 19.1 huruf d di atas, maka Manajer Investasi wajib:

- i) menyampaikan rencana pembubaran kepada OJK dalam jangka waktu paling lambat 2 (dua) Hari Bursa sejak terjadinya kesepakatan pembubaran BATAVIA PROTEKSI ULTIMA 6 oleh Manajer Investasi dan Bank Kustodian dengan melampirkan:
 - a) kesepakatan pembubaran BATAVIA PROTEKSI ULTIMA 6 antara Manajer Investasi dan Bank Kustodian disertai alasan pembubaran; dan
 - b) kondisi keuangan terakhir; dan
 pada hari yang sama mengumumkan rencana pembubaran kepada para Pemegang Unit Penyertaan paling sedikit dalam 1 (satu) surat kabar harian berbahasa Indonesia yang berperedaran nasional serta memberitahukan secara tertulis kepada Bank Kustodian untuk menghentikan perhitungan Nilai Aktiva Bersih BATAVIA PROTEKSI ULTIMA 6;

- ii) menginstruksikan kepada Bank Kustodian paling lambat 2 (dua) Hari Bursa sejak terjadinya kesepakatan pembubaran BATAVIA PROTEKSI CEMERLANG 90, untuk membayarkan dana hasil likuidasi yang menjadi hak Pemegang Unit Penyertaan dengan ketentuan bahwa perhitungannya dilakukan secara proporsional dari Nilai Aktiva Bersih pada saat likuidasi selesai dilakukan dan dana tersebut diterima Pemegang Unit Penyertaan paling lambat 7 (tujuh) Hari Bursa sejak likuidasi selesai dilakukan; dan
- iii) menyampaikan laporan pembubaran BATAVIA PROTEKSI ULTIMA 6 kepada OJK paling lambat 60 (enam puluh) Hari Bursa sejak disepakatinya pembubaran BATAVIA PROTEKSI ULTIMA 6 dengan dokumen sebagai berikut:
 - 1. pendapat dari Konsultan Hukum yang terdaftar di OJK;
 - 2. laporan keuangan pembubaran BATAVIA PROTEKSI ULTIMA 6 yang di audit oleh Akuntan yang terdaftar di OJK;
 - 3. akta pembubaran BATAVIA PROTEKSI ULTIMA 6 dari Notaris yang terdaftar di OJK.

19.3. Manajer Investasi wajib memastikan bahwa hasil dari likuidasi BATAVIA PROTEKSI ULTIMA 6 harus dibagi secara proporsional menurut komposisi jumlah Unit Penyertaan yang dimiliki oleh masing-masing Pemegang Unit Penyertaan.

19.4. Setelah dilakukannya pengumuman rencana pembubaran BATAVIA PROTEKSI ULTIMA 6, maka Pemegang Unit Penyertaan tidak dapat melakukan penjualan kembali (pelunasan).

19.5. PEMBAGIAN HASIL LIKUIDASI

Dalam hal masih terdapat dana hasil likuidasi yang belum diambil oleh Pemegang Unit Penyertaan dan/atau terdapat dana yang tersisa setelah tanggal pembagian hasil likuidasi kepada Pemegang Unit Penyertaan yang ditetapkan oleh Manajer Investasi, maka:

- a. Jika Bank Kustodian telah memberitahukan dana tersebut kepada Pemegang Unit Penyertaan sebanyak 3 (tiga) kali dalam tenggang waktu masing-masing 10 (sepuluh) Hari Bursa serta telah mengumumkannya dalam surat kabar harian berbahasa Indonesia yang berperedaran nasional, maka dana tersebut wajib disimpan dalam rekening giro di Bank Kustodian selaku Bank Umum, atas nama Bank Kustodian untuk kepentingan Pemegang Unit Penyertaan yang belum mengambil dana hasil likuidasi dan/atau untuk kepentingan Pemegang Unit Penyertaan yang tercatat pada saat likuidasi, dalam jangka waktu 3 (tiga) tahun;
- b. Setiap biaya yang timbul atas penyimpanan dana tersebut akan dibebankan kepada rekening giro tersebut; dan
- c. Apabila dalam jangka waktu 3 (tiga) tahun tidak diambil oleh Pemegang Unit Penyertaan, maka dana tersebut wajib diserahkan oleh Bank Kustodian kepada Pemerintah Indonesia untuk keperluan pengembangan industri Pasar Modal.

19.6. Dalam hal Manajer Investasi tidak lagi memiliki izin usaha atau Bank Kustodian tidak lagi memiliki surat persetujuan, OJK berwenang :

- a. Menunjuk Manajer Investasi lain untuk melakukan pengelolaan atau Bank Kustodian untuk mengadministrasikan BATAVIA PROTEKSI ULTIMA 6;
- b. Menunjuk salah 1 (satu) pihak yang masih memiliki izin usaha atau surat persetujuan untuk melakukan pembubaran BATAVIA PROTEKSI ULTIMA 6, jika tidak terdapat Manajer Investasi atau Bank Kustodian pengganti.

Dalam hal pihak yang ditunjuk untuk melakukan pembubaran BATAVIA PROTEKSI ULTIMA 6 sebagaimana dimaksud pada butir 19.6 huruf b adalah Bank Kustodian, Bank Kustodian dapat menunjuk pihak lain untuk melakukan likuidasi BATAVIA PROTEKSI ULTIMA 6 dengan pemberitahuan kepada OJK.

Manajer Investasi atau Bank Kustodian yang ditunjuk untuk melakukan pembubaran BATAVIA PROTEKSI ULTIMA 6 sebagaimana dimaksud pada butir 19.6 huruf b wajib

menyampaikan laporan penyelesaian pembubaran kepada OJK paling lambat 60 (enam puluh) Hari Bursa sejak ditunjuk untuk membubarkan BATAVIA PROTEKSI ULTIMA 6 yang disertai dengan :

- a. pendapat dari Konsultan Hukum yang terdaftar di OJK;
- b. laporan keuangan pembubaran BATAVIA PROTEKSI ULTIMA 6 yang diaudit oleh Akuntan yang terdaftar di OJK; serta
- c. Akta pembubaran BATAVIA PROTEKSI ULTIMA 6 dari Notaris yang terdaftar di OJK.

- 19.7.** Dalam hal BATAVIA PROTEKSI ULTIMA 6 dibubarkan dan dilikuidasi, maka beban biaya pembubaran dan likuidasi BATAVIA PROTEKSI ULTIMA 6 termasuk biaya Konsultan Hukum, Akuntan dan beban lain kepada pihak ketiga menjadi tanggung jawab dan wajib dibayar Manajer Investasi kepada pihak-pihak yang bersangkutan.

Dalam hal Bank Kustodian atau pihak lain yang ditunjuk oleh Bank Kustodian melakukan pembubaran dan likuidasi BATAVIA PROTEKSI ULTIMA 6 sebagaimana dimaksud dalam butir 19.6 di atas, maka biaya pembubaran dan likuidasi, termasuk biaya Konsultan Hukum, Akuntan, dan Notaris serta biaya lain kepada pihak ketiga dapat dibebankan kepada BATAVIA PROTEKSI ULTIMA 6.

- 19.8.** Manajer Investasi wajib melakukan penunjukan auditor untuk melaksanakan audit likuidasi sebagai salah satu syarat untuk melengkapi laporan yang wajib diserahkan kepada OJK yaitu pendapat dari akuntan, dimana pembagian hasil likuidasi (jika ada) dilakukan setelah selesainya pelaksanaan audit likuidasi yang ditandai dengan diterbitkannya laporan hasil audit likuidasi.

BAB XX

SKEMA PEMBELIAN, PENJUALAN KEMBALI, PELUNASAN UNIT PENYERTAAN DAN PELUNASAN LEBIH AWAL ATAS PERMINTAAN TERTULIS SELURUH PEMEGANG UNIT PENYERTAAN

SKEMA PEMESANAN PEMBELIAN UNIT PENYERTAAN

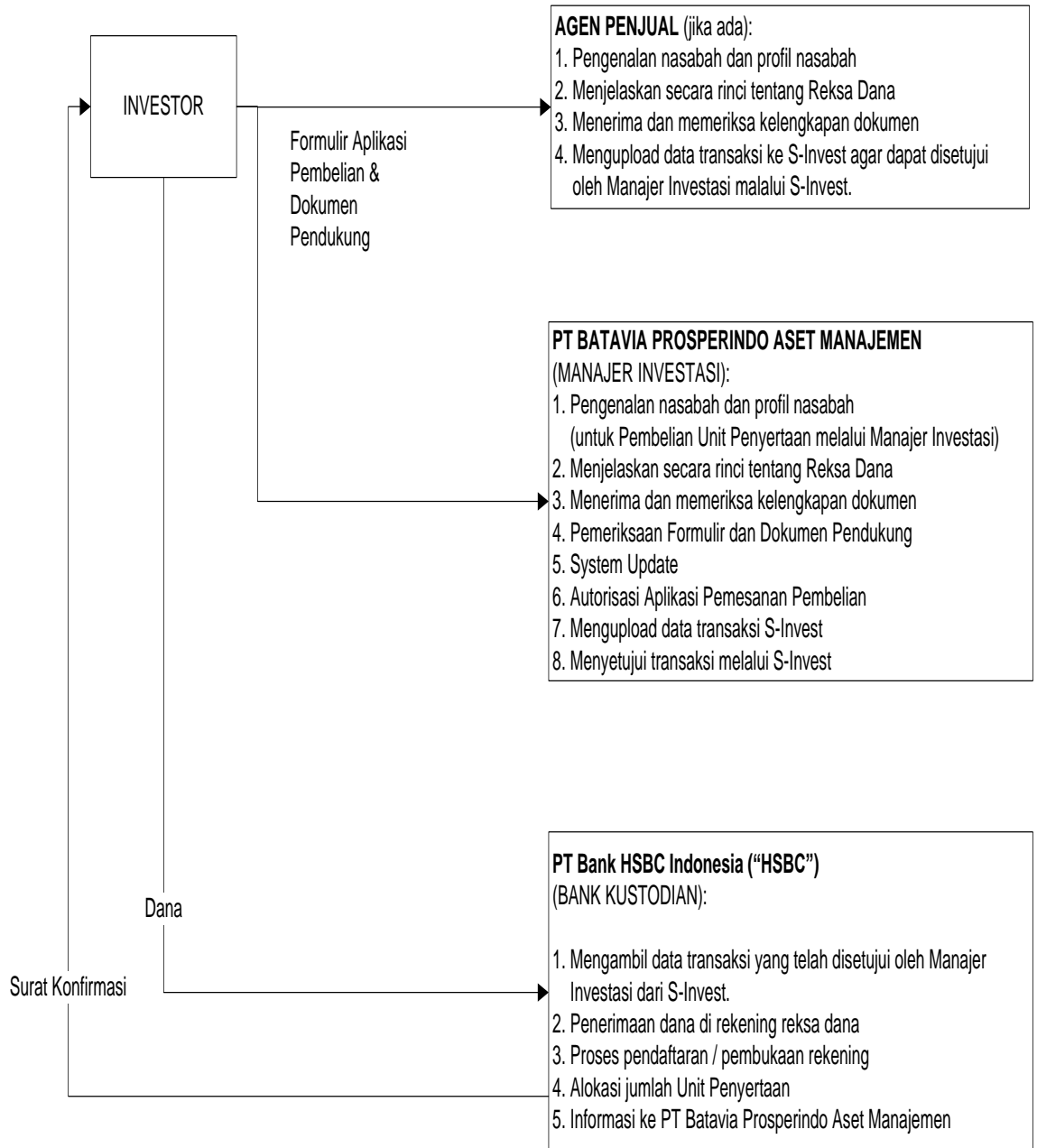

SKEMA PERMOHONAN PENJUALAN KEMBALI

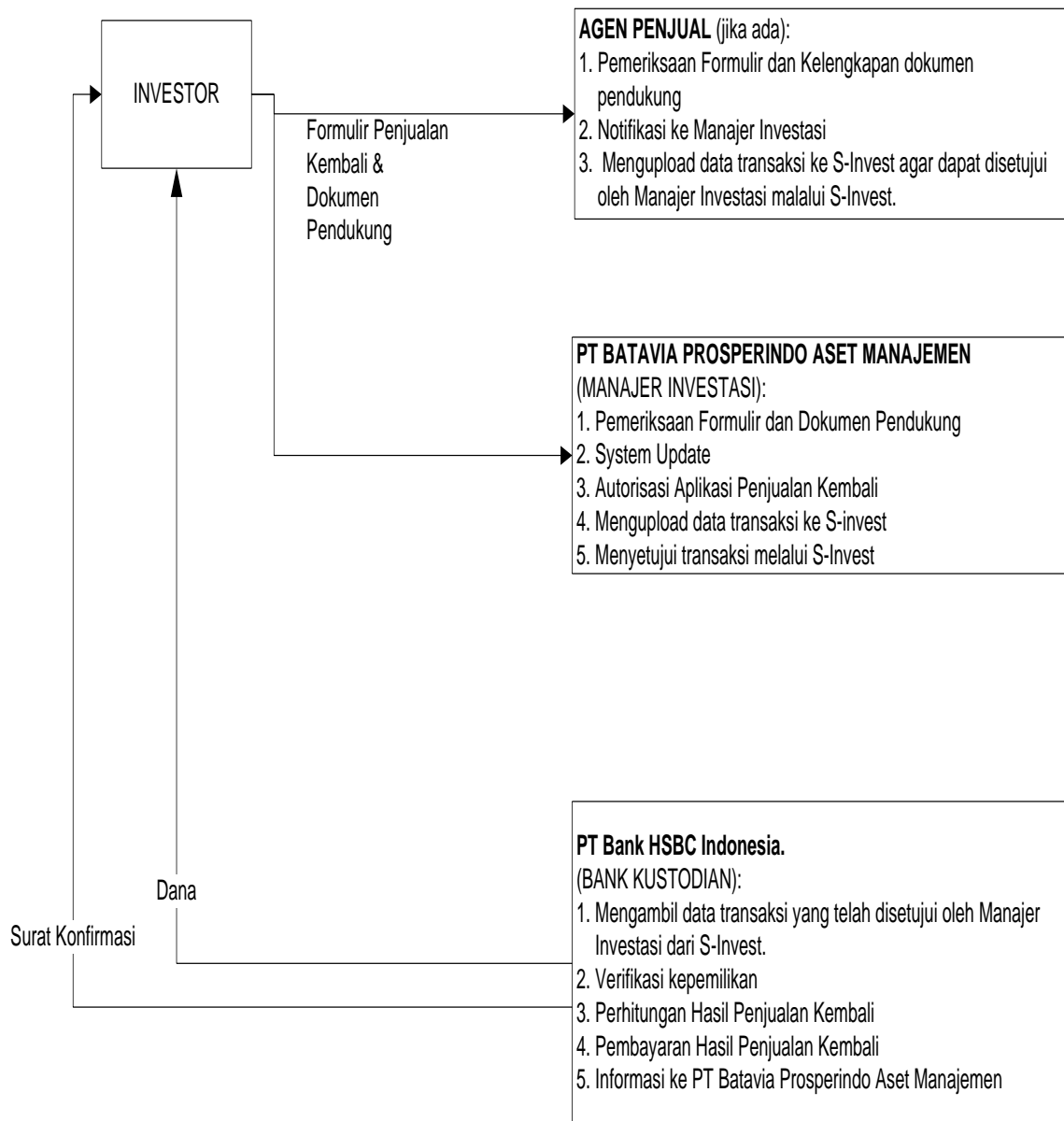

SKEMA PELUNASAN

(PELUNASAN UNIT PENYERTAAN PADA TANGGAL JATUH TEMPO, PELUNASAN LEBIH AWAL UNIT PENYERTAAN dan PELUNASAN ATAS SEBAGIAN UNIT PENYERTAAN)

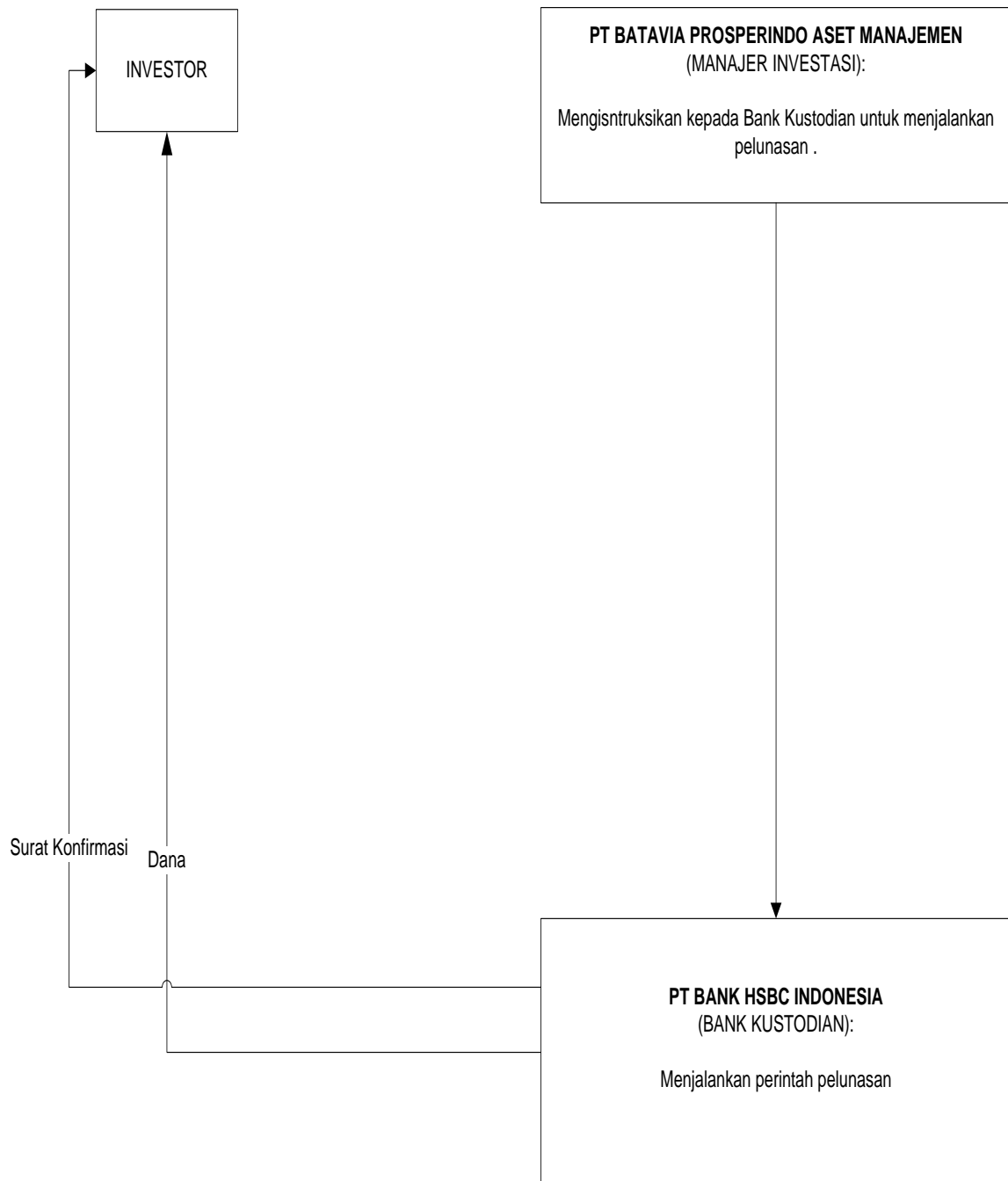

SKEMA PELUNASAN LEBIH AWAL ATAS PERMINTAAN TERTULIS SELURUH PEMEGANG UNIT PENYERTAAN

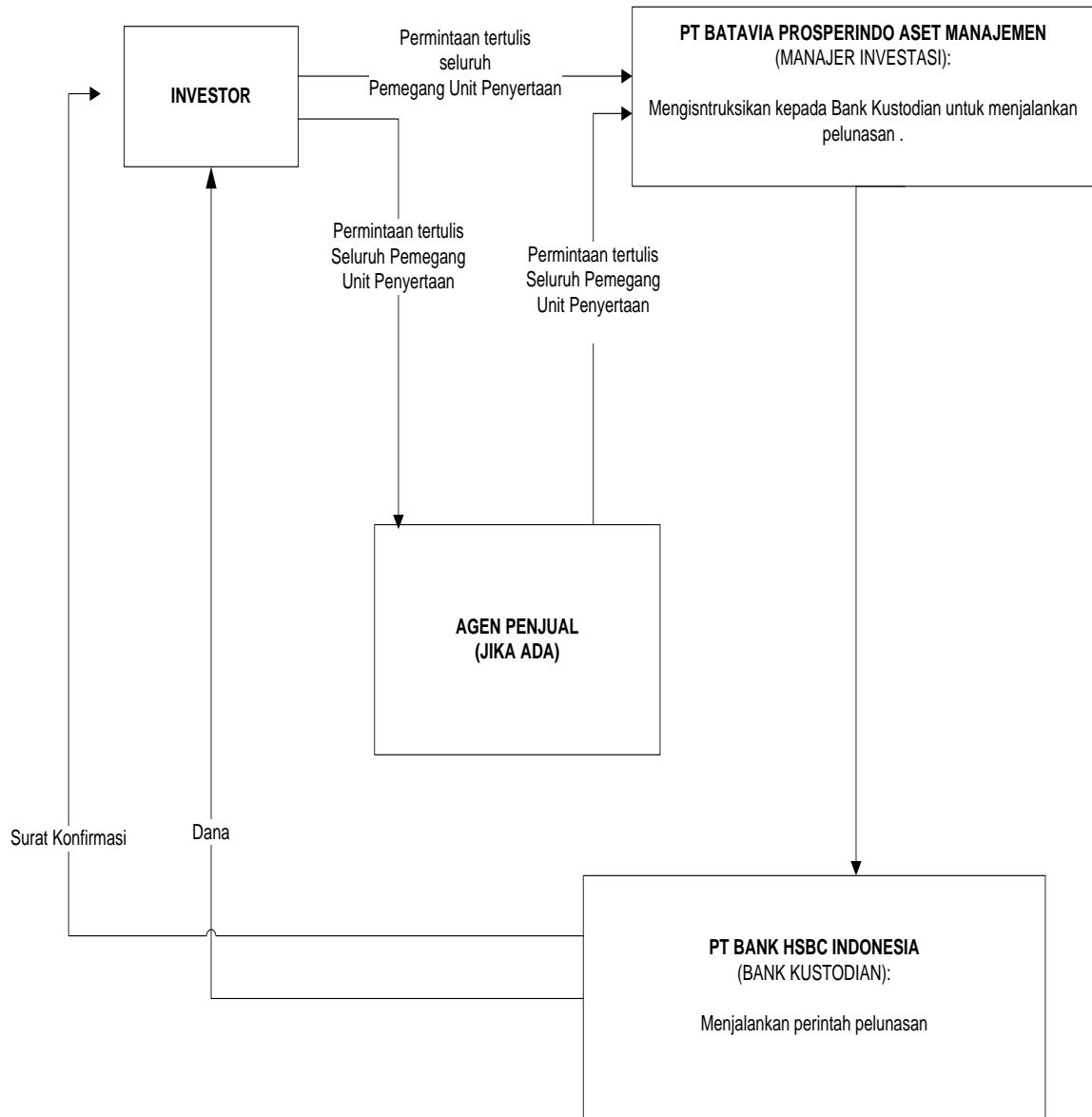

BAB XXI

PENYELESAIAN PENGADUAN PEMEGANG UNIT PENYERTAAN

21.1. Pengaduan

- i. Pengaduan oleh Pemegang Unit Penyertaan disampaikan kepada pihak di mana Pemegang Unit Penyertaan melakukan pembelian BATAVIA PROTEKSI ULTIMA 6 (Manajer Investasi dan/atau Agen Penjual yang ditunjuk oleh Manajer Investasi (jika ada)) yang wajib diselesaikan oleh Manajer Investasi dengan mekanisme sebagaimana dimaksud dalam Bab XXI angka 21.2. Prospektus.
- ii. Dalam hal pengaduan tersebut berkaitan dengan fungsi Bank Kustodian, maka pengaduan akan disampaikan kepada Bank Kustodian oleh Manajer Investasi atau Agen Penjual yang ditunjuk oleh Manajer Investasi (jika ada), dan Bank Kustodian dan/atau Agen Penjual (jika ada) wajib menyelesaikan pengaduan dengan mekanisme sebagaimana dimaksud dalam Bab XXI angka 21.2 Prospektus.

21.2. Mekanisme Penyelesaian Pengaduan

- i. Dengan tunduk pada ketentuan 21.1 di atas, Manajer Investasi dan/atau Bank Kustodian dan/atau Agen Penjual yang ditunjuk oleh Manajer Investasi (jika ada) akan melayani dan menyelesaikan adanya pengaduan Pemegang Unit Penyertaan. Penyelesaian pengaduan yang dilakukan oleh Bank Kustodian wajib ditembuskan kepada Manajer Investasi.
- ii. Manajer Investasi dan/atau Bank Kustodian dan/atau Agen Penjual yang ditunjuk oleh Manajer Investasi (jika ada) wajib segera menindaklanjuti dan menyelesaikan pengaduan Pemegang Unit Penyertaan yang disampaikan secara lisan paling lambat 5 (lima) Hari Kerja sejak pengaduan diterima.
- iii. Dalam hal Manajer Investasi dan/atau Bank Kustodian dan/atau Agen Penjual yang ditunjuk oleh Manajer Investasi (jika ada) membutuhkan dokumen pendukung atas pengaduan yang disampaikan oleh Pemegang Unit Penyertaan secara lisan sebagaimana dimaksud pada butir ii di atas, Manajer Investasi dan/atau Bank Kustodian meminta kepada Pemegang Unit Penyertaan untuk menyampaikan Pengaduan secara tertulis dengan melampirkan dokumen pendukung yang diperlukan.
- iv. Manajer Investasi dan/atau Bank Kustodian dan/atau Agen Penjual yang ditunjuk oleh Manajer Investasi (jika ada) wajib melakukan tindak lanjut dan melakukan penyelesaian pengaduan secara tertulis paling lama 20 (dua puluh) Hari Kerja sejak dokumen yang berkaitan langsung dengan pengaduan Pemegang Unit Penyertaan diterima secara lengkap.
- v. Manajer Investasi dan/atau Bank Kustodian dan/atau Agen Penjual yang ditunjuk oleh Manajer Investasi (jika ada) dapat memperpanjang jangka waktu sebagaimana dimaksud dalam butir iv di atas sesuai dengan syarat dan ketentuan yang diatur dalam POJK Tentang Layanan Pengaduan Konsumen Di Sektor Jasa Keuangan.
- vi. Perpanjangan jangka waktu penyelesaian pengaduan sebagaimana dimaksud pada butir v di atas akan diberitahukan secara tertulis kepada Pemegang Unit Penyertaan yang mengajukan pengaduan sebelum jangka waktu sebagaimana dimaksud pada butir iv berakhir.
- vii. Manajer Investasi menyediakan informasi mengenai status pengaduan Pemegang Unit Penyertaan melalui berbagai sarana komunikasi yang disediakan oleh Manajer Investasi antara lain melalui website, surat, email atau telepon.

21.3. Penyelesaian Pengaduan

Manajer Investasi dan/atau Bank Kustodian dan/atau Agen Penjual yang ditunjuk oleh Manajer Investasi (jika ada) dapat melakukan penyelesaian pengaduan sesuai dengan ketentuan internal yang mengacu pada ketentuan-ketentuan sebagaimana diatur dalam POJK Tentang Layanan Pengaduan Konsumen Di Sektor Jasa Keuangan.

Dalam hal tidak tercapai kesepakatan penyelesaian Pengaduan sebagaimana dimaksud di atas, Pemegang Unit Penyertaan dan Manajer Investasi dan/atau Bank Kustodian dan/atau Agen Penjual yang ditunjuk oleh Manajer Investasi (jika ada) wajib melakukan Penyelesaian Sengketa sebagaimana diatur lebih lanjut pada Bab XXII (Penyelesaian Sengketa).

BAB XXII

PENYELESAIAN SENGKETA

Dalam hal tidak tercapai kesepakatan penyelesaian Pengaduan sebagaimana dimaksud dalam Bab XXI Prospektus, Pemegang Unit Penyertaan dan Manajer Investasi dan/atau Bank Kustodian dan/atau Agen Penjual yang ditunjuk oleh Manajer Investasi (jika ada) akan melakukan Penyelesaian Sengketa melalui Badan Arbitrase Pasar Modal Indonesia ("BAPMI") dengan menggunakan Peraturan dan Acara BAPMI dan tunduk pada Undang-Undang Nomor 30 Tahun 1999 (seribu sembilan ratus sembilan puluh sembilan) tentang Arbitrase dan Alternatif Penyelesaian Sengketa, berikut semua perubahannya serta ketentuan dalam Kontrak Investasi Kolektif BATAVIA PROTEKSI ULTIMA 6, dengan tata cara sebagai berikut:

- a. Proses Arbitrase diselenggarakan di Jakarta, Indonesia dan dalam bahasa Indonesia;
- b. Arbiter yang akan melaksanakan proses Arbitrase berbentuk Majelis Arbitrase yang terdiri dari 3 (tiga) orang Arbiter, dimana sekurang kurangnya 1 (satu) orang Arbiter tersebut merupakan konsultan hukum yang telah terdaftar di OJK selaku profesi penunjang pasar modal;
- c. Penunjukan Arbiter dilaksanakan selambat-lambatnya dalam waktu 30 (tiga puluh) Hari Kalender sejak tidak tercapainya kesepakatan penyelesaian pengaduan dimana masing-masing pihak yang berselisih harus menunjuk seorang Arbiter;
- d. Selambat-lambatnya dalam waktu 14 (empat belas) Hari Kalender sejak penunjukan kedua Arbiter oleh masing-masing pihak yang berselisih, kedua Arbiter yang ditunjuk pihak yang berselisih tersebut wajib menunjuk dan memilih Arbiter ketiga yang akan bertindak sebagai Ketua Majelis Arbitrase;
- e. Apabila tidak tercapai kesepakatan dalam menunjuk Arbiter ketiga tersebut, maka pemilihan dan penunjukan Arbiter tersebut akan diserahkan kepada Ketua BAPMI sesuai dengan Peraturan dan Acara BAPMI;
- f. Putusan Majelis Arbitrase bersifat final, mengikat dan mempunyai kekuatan hukum tetap bagi para pihak yang berselisih dan wajib dilaksanakan oleh para pihak. Para pihak yang berselisih setuju dan berjanji untuk tidak menggugat atau membatalkan putusan Majelis Arbitrase BAPMI tersebut di pengadilan manapun juga;
- g. Untuk melaksanakan putusan Majelis Arbitrase BAPMI, para pihak yang berselisih sepakat untuk memilih domisili (tempat kedudukan hukum) sesuai ketentuan Undang-Undang Nomor 30 Tahun 1999 (seribu sembilan ratus sembilan puluh sembilan) tentang Arbitrase dan Alternatif Penyelesaian Sengketa, berikut semua perubahannya;
- h. Semua biaya yang timbul sehubungan dengan proses Arbitrase akan ditanggung oleh masing-masing pihak yang berselisih, kecuali Majelis Arbitrase berpendapat lain; dan
- i. Semua hak dan kewajiban para pihak yang berselisih akan terus berlaku selama berlangsungnya proses Arbitrase tersebut.

BAB XXIII

<p style="text-align: center;">PENYEBARLUASAN PROSPEKTUS DAN FORMULIR PEMESANAN PEMBELIAN DAN PENJUALAN KEMBALI UNIT PENYERTAAN</p>
--

- 23.1.** Prospektus dan Formulir Pemesanan Pembelian dan Penjualan Kembali Unit Penyertaan BATAVIA PROTEKSI ULTIMA 6 dapat diperoleh di kantor Manajer Investasi serta para Agen Penjual yang ditunjuk oleh Manajer Investasi (jika ada). Hubungi Manajer Investasi untuk informasi lebih lanjut.
- 23.2.** Untuk menghindari keterlambatan dalam pengiriman laporan tahunan BATAVIA PROTEKSI ULTIMA 6 serta informasi lainnya mengenai investasi, Pemegang Unit Penyertaan diharapkan untuk memberitahu secepatnya mengenai perubahan alamat kepada Bank Kustodian melalui Manajer Investasi atau Agen Penjual yang ditunjuk oleh Manajer Investasi (jika ada) dimana Pemegang Unit Penyertaan melakukan Pembelian.

Manajer Investasi

PT Batavia Prosperindo Aset Manajemen

Chase Plaza, Lantai 12
Jl. Jend. Sudirman Kav. 21
Jakarta 12920
Telepon (62-21) 520-8390
Faksimili (62-21) 520-6899
Email : customer@bpam.co.id
www.bpam.co.id

Bank Kustodian

PT Bank HSBC Indonesia

World Trade Center 3 Lantai 8
JL Jend Sudirman Kav 29-31
Jakarta 12920
Telepon : (62-21) 5291-4901
Faksimili : (62-21) 2922 9696 / 2922 9697