PEMBARUAN PROSPEKTUS REKSA DANA INDEKS BATAVIA INDEX PEFINDO I-GRADE

Tanggal Efektif : 11 Agustus 2023	Tanggal Mulai Penawaran: 05 Desember 2023

OTORITAS JASA KEUANGAN REPUBLIK INDONESIA (OJK) TIDAK MEMBERIKAN PERNYATAAN MENYETUJUI ATAU TIDAK MENYETUJUI EFEK INI, TIDAK JUGA MENYATAKAN KEBENARAN ATAU KECUKUPAN ISI PROSPEKTUS INI. SETIAP PERNYATAAN YANG BERTENTANGAN DENGAN HAL-HAL TERSEBUT ADALAH PERBUATAN MELANGGAR HUKUM.

REKSA DANA INDEKS BATAVIA INDEX PEFINDO I-GRADE adalah Reksa Dana Indeks Berbentuk Kontrak Investasi Kolektif berdasarkan Undang-Undang Nomor 8 tahun 1995 tentang Pasar Modal sebagaimana diubah dengan Undang-Undang Nomor 4 tahun 2023 tentang Pengembangan dan Penguatan Sektor Keuangan beserta peraturan pelaksanaannya.

REKSA DANA INDEKS BATAVIA INDEX PEFINDO I-GRADE (selanjutnya disebut "**BATAVIA INDEX PEFINDO I-GRADE** ") bertujuan untuk memberikan potensi pertumbuhan nilai investasi yang setara dengan kinerja Indeks PEFINDO i-Grade.

BATAVIA INDEX PEFINDO I-GRADE akan menginvestasikan dananya dengan komposisi investasi sebagai berikut :

BATAVIA INDEX PEFINDO I-GRADE menginvestasikan dananya dengan komposisi investasi sebesar minimum 80% (delapan puluh persen) dan maksimum 100% (seratus persen) dari Nilai Aktiva Bersih pada Efek bersifat ekuitas yang ditawarkan melalui Penawaran Umum dan diperdagangkan di Bursa Efek Indonesia yang berasal dari kumpulan Efek yang terdaftar pada Indeks PEFINDO i-Grade dan minimum 0% (nol persen) dan maksimum 20% (dua puluh persen) dari Nilai Aktiva Bersih pada instrumen pasar uang dalam negeri dan/atau deposito; sesuai dengan peraturan perundang-undangan yang berlaku di Indonesia.

Investasi pada saham-saham yang terdaftar dalam Indeks PEFINDO i-Grade tersebut akan berjumlah sekurang-kurangnya 80% (delapan puluh persen) dari keseluruhan saham yang terdaftar dalam Indeks PEFINDO i-Grade. Sedangkan porsi tiap-tiap saham akan ditentukan secara prorata mengikuti bobot (*weighting*) masing-masing saham terhadap Indeks PEFINDO i-Grade, dimana pembobotan atas masing-masing saham adalah paling kurang 80% (delapan puluh persen) dan paling banyak 120% (seratus dua puluh persen) dari bobot masing-masing saham yang bersangkutan dalam Indeks PEFINDO i-Grade.

PENAWARAN UMUM

PT Batavia Prosperindo Aset Manajemen sebagai Manajer Investasi melakukan Penawaran Umum atas Unit Penyertaan BATAVIA INDEX PEFINDO I-GRADE secara terus menerus sampai dengan: 5.000.000.000 (lima miliar) Unit Penyertaan.

Adapun batas minimum pembelian awal dan minimum pembelian selanjutnya adalah sebagaimana diuraikan dalam BAB XIII butir 13.2 dari Prospektus ini.

Setiap Unit Penyertaan BATAVIA INDEX PEFINDO I-GRADE ditawarkan dengan harga sama dengan Nilai Aktiva Bersih awal per Unit Penyertaan sebesar Rp1.000,- (seribu Rupiah) pada hari pertama penawaran. Selanjutnya harga Pembelian Unit Penyertaan BATAVIA INDEX PEFINDO I-GRADE ditetapkan berdasarkan Nilai Aktiva Bersih per Unit Penyertaan pada akhir Hari Bursa yang bersangkutan.

Pemegang Unit Penyertaan BATAVIA INDEX PEFINDO I-GRADE dikenakan biaya Pembelian Unit Penyertaan (*subscription fee*) maksimum sebesar 2% (dua persen) dari jumlah nilai pembelian yang dilakukan, biaya penjualan kembali Unit Penyertaan (*redemption fee*) maksimum sebesar 2% (dua persen) dari jumlah nilai penjualan kembali yang dilakukan dan biaya pengalihan Unit Penyertaan (*switching fee*) maksimum sebesar 1% (satu persen) dari jumlah nilai pengalihan yang dilakukan. Uraian lengkap mengenai biaya-biaya dapat dilihat pada Bab IX tentang Imbalan Jasa dan Alokasi Biaya.

MANAJER INVESTASI

PT Batavia Prosperindo Aset Manajemen
Chase Plaza, Lantai 12
Jl. Jend. Sudirman Kav. 21, Jakarta 12920
Telepon : (62-21) 520-8390
Faksimili: (62-21) 520-6899
Email : customer@bpam.co.id
www.bpam.co.id

BANK KUSTODIAN

PT Bank HSBC Indonesia
HSBC Securities Services
World Trade Center 3 Lantai 8
JL Jend Sudirman Kav 29-31
Jakarta 12920
Telepon : (62-21) 5291-4901
Faksimili : (62-21) 2922 9696 / 2922 9697

PENTING :
SEBELUM ANDA MEMUTUSKAN UNTUK MEMBELI UNIT PENYERTAAN REKSA DANA INI ANDA HARUS TERLEBIH DAHULU MEMPELAJARI ISI PROSPEKTUS INI KHUSUSNYA BAB III MENGENAI MANAJER INVESTASI, BAB V MENGENAI TUJUAN DAN KEBIJAKAN INVESTASI DAN BAB VIII MENGENAI MANFAAT INVESTASI DAN RISIKO INVESTASI

MANAJER INVESTASI BERIZIN DAN DIAWASI OLEH OTORITAS JASA KEUANGAN

Prospektus ini diterbitkan di Jakarta pada tanggal 31 Maret 2024.

UNTUK DIPERHATIKAN

BATAVIA INDEX PEFINDO I-GRADE tidak termasuk instrumen investasi yang dijamin oleh Pemerintah ataupun Bank Indonesia. Sebelum membeli Unit Penyertaan, calon investor harus terlebih dahulu mempelajari dan memahami Prospektus dan dokumen penawaran lainnya. Isi dari Prospektus dan dokumen penawaran lainnya bukanlah suatu saran baik dari sisi bisnis, hukum, maupun pajak. Oleh karena itu, calon Pemegang Unit Penyertaan disarankan untuk meminta pertimbangan atau nasehat dari pihak-pihak yang berkompeten sehubungan dengan investasi dalam BATAVIA INDEX PEFINDO I-GRADE. Calon Pemegang Unit Penyertaan harus menyadari bahwa terdapat kemungkinan Pemegang Unit Penyertaan akan menanggung risiko sehubungan dengan Unit Penyertaan yang dipegangnya. Sehubungan dengan kemungkinan adanya risiko tersebut, apabila dianggap perlu calon Pemegang Unit Penyertaan dapat meminta pendapat dari pihak-pihak yang berkompeten atas aspek bisnis, hukum, keuangan, pajak, maupun aspek lain yang relevan.

Perkiraan yang terdapat dalam prospektus yang menunjukan indikasi hasil investasi dari BATAVIA INDEX PEFINDO I-GRADE hanyalah perkiraan dan tidak ada kepastian atau jaminan bahwa Pemegang Unit Penyertaan akan memperoleh hasil investasi yang sama dimasa yang akan datang, dan indikasi ini bukan merupakan janji atau jaminan dari Manajer Investasi atas Target Hasil Investasi maupun potensi hasil investasi yang akan diperoleh oleh calon Pemegang Unit Penyertaan. Perkiraan tersebut akan dapat berubah sebagai akibat dari berbagai faktor, termasuk antara lain faktor-faktor yang telah diungkapkan dalam Bab VIII mengenai Risiko Investasi.

DAFTAR ISI

		Halaman
BAB I.	ISTILAH DAN DEFINISI	1
BAB II.	KETERANGAN MENGENAI BATAVIA INDEX PEFINDO I-GRADE	8
BAB III.	MANAJER INVESTASI	12
BAB IV.	BANK KUSTODIAN	14
BAB V.	TUJUAN DAN KEBIJAKAN INVESTASI	15
BAB VI.	METODE PERHITUNGAN NILAI PASAR WAJAR DARI EFEK DALAM PORTOFOLIO BATAVIA INDEX PEFINDO I-GRADE	20
BAB VII.	PERPAJAKAN	22
BAB VIII.	MANFAAT INVESTASI DAN RISIKO INVESTASI	24
BAB IX.	ALOKASI BIAYA	26
BAB X.	HAK-HAK PEMEGANG UNIT PENYERTAAN	30
BAB XI.	PENDAPAT DARI SEGI HUKUM	33
BAB XII.	PENDAPAT AKUNTAN TENTANG LAPORAN KEUANGAN (LAPORAN KEUANGAN BESERTA LAPORAN AUDITOR INDEPENDEN)	34
BAB XIII.	PERSYARATAN DAN TATA CARA PEMBELIAN UNIT PENYERTAAN	35
BAB XIV.	PERSYARATAN DAN TATA CARA PENJUALAN KEMBALI UNIT PENYERTAAN	39
BAB XV.	PERSYARATAN DAN TATA CARA PENGALIHAN UNIT PENYERTAAN	44
BAB XVI.	PENGALIHAN KEPEMILIKAN UNIT PENYERTAAN	47
BAB XVII.	PEMBUBARAN DAN HASIL LIKUIDASI	48
BAB XVIII.	SKEMA PEMBELIAN, PENJUALAN KEMBALI DAN PENGALIHAN UNIT PENYERTAAN	53
BAB XIX.	PENYELESAIAN PENGADUAN PEMEGANG UNIT PENYERTAAN	56
BAB XX.	PENYEBARLUASAN PROSPEKTUS DAN FORMULIR PEMESANAN PEMBELIAN, PENJUALAN KEMBALI DAN PENGALIHAN UNIT PENYERTAAN	58
	LAMPIRAN DAFTAR SAHAM DALAM INDEKS PEFINDO i-Grade	59

BAB I

ISTILAH DAN DEFINISI

1.1. AFILIASI

Afiliasi adalah:

a. hubungan keluarga karena perkawinan sampai dengan derajat kedua, baik secara horizontal maupun vertikal, yaitu hubungan seseorang dengan:
   1. suami atau istri;
   2. orang tua dari suami atau istri dan suami atau istri dari anak;
   3. kakek dan nenek dari suami atau istri dan suami atau istri dari cucu;
   4. saudara dari suami atau istri beserta suami atau istrinya dari saudara yang bersangkutan; atau
   5. suami atau istri dari saudara orang yang bersangkutan.
b. hubungan keluarga karena keturunan sampai dengan derajat kedua, baik secara horizontal maupun vertikal, yaitu hubungan seseorang dengan:
   1. orang tua dan anak;
   2. kakek dan nenek serta cucu; atau
   3. saudara dari orang yang bersangkutan.
c. hubungan antara pihak dengan karyawan, direktur, atau komisaris dari pihak tersebut;
d. hubungan antara 2 (dua) atau lebih perusahaan dimana terdapat satu atau lebih anggota direksi, pengurus, dewan komisaris, atau pengawas yang sama;
e. hubungan antara perusahaan dan pihak, baik langsung maupun tidak langsung, dengan cara apa pun, mengendalikan atau dikendalikan oleh perusahaan atau pihak tersebut dalam menentukan pengelolaan dan/atau kebijakan perusahaan atau pihak dimaksud;
f. hubungan antara 2 (dua) atau lebih perusahaan yang dikendalikan, baik langsung maupun tidak langsung, dengan cara apa pun, dalam menentukan pengelolaan dan/atau kebijakan perusahaan oleh pihak yang sama; atau
g. hubungan antara perusahaan dan pemegang saham utama yaitu pihak yang secara langsung maupun tidak langsung memiliki paling kurang 20% (dua puluh persen) saham yang mempunyai hak suara dari perusahaan tersebut.

1.2. AGEN PENJUAL

Agen Penjual adalah Agen Penjual Efek Reksa Dana yang merupakan Pihak yang melakukan penjualan Efek Reksa Dana berdasarkan kontrak kerja sama dengan Manajer Investasi pengelola Reksa Dana sebagaimana dimaksud dalam Peraturan Otoritas Jasa Keuangan Nomor 39/POJK.04/2014 tanggal 30 Desember 2014 perihal Agen Penjual Reksa Dana, beserta penjelasannya dan perubahan-perubahannya serta penggantinya yang mungkin ada dikemudian hari.

1.3. BANK KUSTODIAN

Bank Kustodian adalah Bank Umum yang telah mendapat persetujuan OJK untuk menyelenggarakan kegiatan usaha sebagai Kustodian, yang memberikan jasa penitipan Efek dan harta lain yang berkaitan dengan Efek, harta yang berkaitan dengan portofolio investasi kolektif, serta jasa lain, termasuk menerima dividen, bunga, dan hak lain, menyelesaikan transaksi Efek, serta mewakili pemegang rekening yang menjadi nasabahnya, yang dimaksud Bank Kustodian dalam Prospektus ini ialah PT Bank HSBC Indonesia.

1.4. BUKTI KEPEMILIKAN UNIT PENYERTAAN

Reksa Dana berbentuk Kontrak Investasi Kolektif menghimpun dana dengan menerbitkan Unit Penyertaan kepada Pemegang Unit Penyertaan.

Unit Penyertaan adalah satuan ukuran yang menunjukkan bagian kepentingan setiap Pemegang Unit Penyertaan dalam portofolio investasi kolektif.

Dengan demikian Unit Penyertaan merupakan bukti kepesertaan Pemegang Unit Penyertaan dalam Reksa Dana berbentuk Kontrak Investasi Kolektif. Bank Kustodian akan menyediakan Surat Konfirmasi Kepemilikan Unit Penyertaan yang berisi jumlah Unit Penyertaan yang

dimiliki oleh masing-masing Pemegang Unit Penyertaan dan berlaku sebagai bukti kepemilikan Unit Penyertaan Reksa Dana.

1.5. DOKUMEN KETERBUKAAN PRODUK

Dokumen Keterbukaan Produk adalah dokumen yang memuat keterangan mengenai Efek dan informasi material yang akan ada di dalam portofolio BATAVIA INDEX PEFINDO I-GRADE. Dokumen Keterbukaan Produk ini akan disediakan oleh Manajer Investasi.

1.6. EFEK

Efek adalah surat berharga sebagaimana diatur dalam Undang-Undang Pasar Modal.

Sesuai dengan POJK Tentang Reksa Dana Berbentuk Kontrak Investasi Kolektif, Reksa Dana berbentuk Kontrak Investasi Kolektif hanya dapat melakukan pembelian dan penjualan atas:

a. Efek yang ditawarkan melalui Penawaran Umum dan/atau diperdagangkan di Bursa Efek baik di dalam maupun di luar negeri;
b. Efek yang diterbitkan dan/atau dijamin oleh Pemerintah Republik Indonesia, dan/atau Efek yang diterbitkan oleh lembaga internasional dimana Pemerintah Republik Indonesia menjadi salah satu anggotanya;
c. Efek Bersifat Utang atau Efek Syariah berpendapatan tetap yang ditawarkan tidak melalui Penawaran Umum dan telah mendapat peringkat dari Perusahaan Pemeringkat Efek;
d. Efek Beragun Aset yang ditawarkan tidak melalui Penawaran Umum dan sudah mendapat peringkat dari Perusahaan Pemeringkat Efek; dan/atau
e. Efek pasar uang dalam negeri yang mempunyai jatuh tempo tidak lebih dari 1 (satu) tahun, baik dalam Rupiah maupun dalam mata uang asing.
f. Unit Penyertaan Dana Investasi Real Estat berbentuk Kontrak Investasi Kolektif yang ditawarkan tidak melalui Penawaran Umum;
g. Efek derivatif; dan
h. Efek lainnya yang ditetapkan oleh OJK.

1.7. EFEKTIF

Efektif adalah terpenuhinya seluruh tata cara dan persyaratan Pernyataan Pendaftaran Dalam Rangka Penawaran Umum Reksa Dana Berbentuk Kontrak Investasi Kolektif yang ditetapkan dalam Undang-Undang Pasar Modal dan POJK Tentang Reksa Dana Berbentuk Kontrak Investasi Kolektif.

1.8. FORMULIR PEMESANAN PEMBELIAN UNIT PENYERTAAN

Formulir Pemesanan Pembelian Unit Penyertaan adalah formulir yang dapat berupa dokumen fisik maupun dokumen elektronik dengan memperhatikan ketentuan peraturan perundang-undangan yang berlaku mengenai informasi dan transaksi elektronik, formulir tersebut dipakai oleh calon Pemegang Unit Penyertaan untuk membeli Unit Penyertaan BATAVIA INDEX PEFINDO I-GRADE yang diisi, ditandatangani basah (dalam hal Formulir Pemesanan Pembelian Unit Penyertaan berbentuk dokumen fisik) serta diajukan oleh calon Pemegang Unit Penyertaan kepada Manajer Investasi atau Agen Penjual yang ditunjuk oleh Manajer Investasi (jika ada).

1.9. FORMULIR PENGALIHAN UNIT PENYERTAAN

Formulir Pengalihan Unit Penyertaan adalah formulir yang dapat berupa dokumen fisik maupun dokumen elektronik dengan memperhatikan ketentuan perundang-undangan yang berlaku mengenai informasi dan transaksi elektronik, formulir tersebut dipakai oleh Pemegang Unit Penyertaan untuk melakukan Pengalihan Unit Penyertaan yang dimilikinya, yang diisi, ditandatangani basah (dalam hal Formulir Pemesanan Pembelian Unit Penyertaan berbentuk dokumen fisik) dan diajukan kepada Manajer Investasi atau Agen Penjual yang ditunjuk oleh Manajer Investasi (jika ada).

1.10. FORMULIR PENJUALAN KEMBALI UNIT PENYERTAAN

Formulir Penjualan Kembali Unit Penyertaan adalah formulir yang dapat berupa dokumen fisik atau dokumen elektronik dengan memperhatikan ketentuan peraturan perundang-undangan yang berlaku mengenai informasi dan transaksi elektronik, formulir tersebut dipakai oleh Pemegang Unit Penyertaan untuk menjual kembali Unit Penyertaan BATAVIA INDEX PEFINDO I-GRADE yang dimilikinya yang diisi, ditandatangani basah (dalam hal Formulir

Penjualan Kembali Unit Penyertaan berbentuk dokumen fisik) dan diajukan oleh Pemegang Unit Penyertaan kepada Manajer Investasi atau Agen Penjual yang ditunjuk oleh Manajer Investasi (jika ada).

1.11. FORMULIR PROFIL PEMODAL

Formulir Profil Pemodal adalah formulir yang diterbitkan oleh Manajer Investasi dan disyaratkan untuk diisi secara lengkap dan ditandatangani oleh calon Pemegang Unit Penyertaan yang diperlukan dalam rangka penerapan Program APU, PPT dan PPPSPM di Sektor Jasa Keuangan yang berisikan data dan informasi mengenai profil risiko calon Pemegang Unit Penyertaan BATAVIA INDEX PEFINDO I-GRADE sebelum melakukan Pembelian Unit Penyertaan BATAVIA INDEX PEFINDO I-GRADE yang pertama kali di Manajer Investasi atau Agen Penjual yang ditunjuk oleh Manajer Investasi (jika ada).

1.12. HARI BURSA

Hari Bursa adalah hari diselenggarakannya perdagangan Efek di Bursa Efek, yaitu hari Senin sampai dengan hari Jumat, kecuali hari tersebut merupakan hari libur nasional atau dinyatakan sebagai hari libur oleh Bursa Efek.

1.13. HARI KALENDER

Hari Kalender adalah setiap hari dalam 1 (satu) tahun sesuai dengan kalendar nasional tanpa kecuali.

1.14. HARI KERJA

Hari Kerja adalah hari Senin sampai dengan hari Jumat dimana Bank Indonesia buka dan melakukan kliring, kecuali hari libur nasional yang ditetapkan oleh pemerintah Republik Indonesia dan/atau Hari Kerja biasa yang karena suatu keadaan tertentu ditetapkan oleh pemerintah Republik Indonesia dan/atau Bank Indonesia sebagai hari libur.

1.15. INDEKS PEFINDO I-GRADE

adalah indeks harga saham yang konstituennya terdiri dari emiten Bursa Efek Indonesia (BEI) yang telah mendapatkan peringkat Investment Grade dari PT Pemeringkat Efek Indonesia (“PEFINDO”). Investment Grade adalah peringkat yang diberikan oleh PEFINDO kepada perusahaan-perusahaan yang memiliki rating idAAA sampai dengan idBBB-. Faktor-faktor yang menjadi dasar dalam pemilihan konstituen Indeks PEFINDO i-Grade ini meliputi antara lain peringkat Investment Grade dari PEFINDO, Aspek Legal, Kapitalisasi Pasar, dan Likuiditas.

1.16. KONTRAK INVESTASI KOLEKTIF

Kontrak Investasi Kolektif adalah kontrak antara Manajer Investasi dan Bank Kustodian yang secara kolektif mengikat pemodal atau investor, dimana Manajer Investasi diberi wewenang untuk mengelola portofolio investasi kolektif dan Bank Kustodian diberi wewenang untuk melaksanakan penitipan kolektif sebagaimana diatur dalam Undang-Undang Pasar Modal.

1.17. KETENTUAN KERAHASIAAN DAN KEAMANAN DATA DAN/ATAU INFORMASI PRIBADI KONSUMEN

Ketentuan Kerahasiaan Dan Keamanan Data Dan/Atau Informasi Pribadi Konsumen adalah ketentuan-ketentuan mengenai kerahasiaan dan keamanan data dan/atau informasi pribadi konsumen sebagaimana diatur dalam POJK Tentang Perlindungan Konsumen dan Masyarakat di Sektor Jasa Keuangan.

1.18. LEMBAGA PENYIMPANAN DAN PENYELESAIAN

Lembaga Penyimpanan dan Penyelesaian adalah pihak yang:

a) menyelenggarakan kegiatan Kustodian sentral bagi Bank Kustodian, perusahaan Efek, dan pihak lainnya; dan
b) memberikan jasa lain yang dapat diterapkan untuk mendukung kegiatan antar pasar.

1.19. MANAJER INVESTASI

Manajer Investasi adalah pihak yang kegiatan usahanya mengelola Portofolio Efek, portofolio investasi Kolektif dan/atau portofolio investasi lainnya untuk kepentingan sekelompok

nasabah atau nasabah indidividual, kecuali Perusahaan Asuransi, Perusahaan Asuransi Syariah, Dana Pensiun, dan Bank yang melakukan sendiri kegiatan usahanya berdasarkan peraturan perundang-undangan. Yang dimaksud Manajer Investasi dalam Prospektus ini ialah PT Batavia Prosperindo Aset Manajemen.

1.20. METODE PENGHITUNGAN NAB

Metode Penghitungan NAB adalah metode untuk menghitung NAB sesuai dengan Peraturan Bapepam dan LK Nomor IV.C.2. tentang Nilai Pasar Wajar Dari Efek Dalam Portofolio Reksa Dana.

1.21. NILAI AKTIVA BERSIH (NAB)

NAB adalah nilai pasar yang wajar dari suatu Efek dan kekayaan lain dari Reksa Dana dikurangi seluruh kewajibannya.

1.22. NILAI PASAR WAJAR

Nilai Pasar Wajar adalah nilai yang dapat diperoleh dari transaksi Efek yang dilakukan antar para pihak yang bebas bukan karena paksaan atau likuidasi.

1.23. NASABAH

adalah pihak yang menggunakan jasa Penyedia Jasa Keuangan di Sektor Pasar Modal sebagaimana dimaksud dalam POJK Tentang Penerapan Program Anti Pencucian Uang, Pencegahan Pendanaan Terorisme, Dan Pencegahan Pendanaan Proliferasi Senjata Pemusnah Massal Di Sektor Jasa Keuangan. Dalam Prospektus ini istilah Nasabah sesuai konteksnya berarti calon Pemegang Unit Penyertaan dan Pemegang Unit Penyertaan.

1.24. OJK

OJK atau Otoritas Jasa Keuangan adalah lembaga negara yang independen yang mempunyai fungsi, tugas, dan wewenang pengaturan, pengawasan, pemeriksaan, dan penyidikan sebagaimana dimaksud dalam Undang-Undang OJK.

1.25. PEMBELIAN

Pembelian adalah tindakan yang dilakukan oleh Pemegang Unit Penyertaan dalam melakukan Pembelian atas Unit Penyertaan BATAVIA INDEX PEFINDO I-GRADE.

1.26. PEMEGANG UNIT PENYERTAAN

Pemegang Unit Penyertaan adalah pihak–pihak yang memiliki Unit Penyertaan BATAVIA INDEX PEFINDO I-GRADE.

1.27. PENAWARAN UMUM

Penawaran Umum adalah kegiatan penawaran Unit Penyertaan BATAVIA INDEX PEFINDO I-GRADE yang dilakukan oleh Manajer Investasi untuk menjual Unit Penyertaan kepada masyarakat berdasarkan tata cara yang diatur dalam Undang-Undang Pasar Modal beserta peraturan pelaksanaannya dan Kontrak Investasi Kolektif.

1.28. PENJUALAN KEMBALI

Penjualan Kembali adalah tindakan Pemegang Unit Penyertaan menjual kembali sebagian atau seluruh Unit Penyertaan BATAVIA INDEX PEFINDO I-GRADE yang dimilikinya kepada Manajer Investasi pada setiap Hari Bursa. Manajer Investasi wajib membeli kembali Unit Penyertaan yang dijual kembali tersebut dengan harga yang ditetapkan berdasarkan Nilai Aktiva Bersih BATAVIA INDEX PEFINDO I-GRADE pada tanggal dilakukannya Penjualan Kembali sesuai dengan prosedur dan ketentuan dalam Kontrak Investasi Kolektif.

1.29. PENGALIHAN UNIT PENYERTAAN

Pengalihan Unit Penyertaan adalah tindakan Pemegang Unit Penyertaan mengalihkan sebagian atau seluruh Unit Penyertaan REKSA DANA INDEKS BATAVIA INDEX PEFINDO I-GRADE yang dimilikinya ke Reksa Dana lainnya yang dikelola oleh Manajer Investasi dengan denominasi yang sama dan memiliki fasilitas Pengalihan Unit Penyertaan, atau mengalihkan sebagian atau seluruh Unit Penyertaan Reksa Dana lainnya yang dikelola oleh Manajer Investasi dengan denominasi yang sama dan memiliki fasilitas Pengalihan Unit Penyertaan ke BATAVIA INDEX PEFINDO I-GRADE.

1.30. PERNYATAAN PENDAFTARAN

Pernyataan Pendaftaran adalah dokumen yang wajib disampaikan oleh Manajer Investasi kepada OJK dalam rangka Penawaran Umum Reksa Dana Berbentuk Kontrak Investasi Kolektif yang ditetapkan dalam Undang-Undang Pasar Modal dan POJK Tentang Reksa Dana Berbentuk Kontrak Investasi Kolektif.

1.31. PORTOFOLIO EFEK

Portofolio Efek adalah kumpulan Efek yang dimiliki oleh orang perseorangan, perusahaan, usaha bersama, asosiasi, atau kelompok yang terorganisasi. Definisi Portofolio Efek berkaitan dengan BATAVIA INDEX PEFINDO I-GRADE adalah kumpulan Efek yang merupakan kekayaan BATAVIA INDEX PEFINDO I-GRADE.

1.32. PROSPEKTUS

Prospektus adalah setiap pernyataan yang dicetak atau informasi tertulis yang digunakan untuk Penawaran Umum Reksa Dana dengan tujuan agar pemodal membeli Unit Penyertaan Reksa Dana, kecuali pernyataan atau informasi yang berdasarkan peraturan OJK yang dinyatakan bukan sebagai Prospektus sebagaimana dimaksud dalam Peraturan Otoritas Jasa Keuangan No. 25/POJK.04/2020 tanggal 22 April 2020 tentang Pedoman Bentuk dan Isi Prospektus Dalam Rangka Penawaran Umum Reksa Dana beserta penjelasan dan perubahan-perubahan yang mungkin ada dikemudian hari.

1.33. POJK TENTANG LAYANAN PENGADUAN KONSUMEN DI SEKTOR JASA KEUANGAN

POJK Tentang Layanan Pengaduan Konsumen Di Sektor Jasa Keuangan adalah Peraturan Otoritas Jasa Keuangan Nomor 18/POJK.07/2018 tanggal 10 September 2018 tentang Layanan Pengaduan Konsumen Di Sektor Jasa Keuangan sebagaimana dicabut sebagian dengan Peraturan Otoritas Jasa Keuangan Nomor 22 Tahun 2023 tanggal 20 Desember 2023 tentang Pelindungan Konsumen dan Masyarakat di Sektor Jasa Keuangan, beserta penjelasannya, surat edaran OJK dan perubahan-perubahannya dan penggantinya yang mungkin ada dikemudian hari.

1.34. POJK TENTANG PEDOMAN PENGELOLAAN REKSA DANA TERPROTEKSI, REKSA DANA DENGAN PENJAMINAN DAN REKSA DANA INDEKS

POJK Tentang Pedoman Pengelolaan Reksa Dana Terproteksi, Reksa Dana Dengan Penjaminan dan Reksa Dana Indeks adalah Peraturan Otoritas Jasa Keuangan Nomor 48/POJK.04/2015 tanggal 23 Desember 2015 tentang Pedoman Pengelolaan Reksa Dana Terproteksi, Reksa Dana Dengan Penjaminan dan Reksa Dana Indeks, beserta penjelasannya dan perubahan-perubahannya dan penggantinya yang mungkin ada di kemudian hari.

1.35. POJK TENTANG PENYELENGGARAAN LAYANAN KONSUMEN DAN MASYARAKAT DI SEKTOR JASA KEUANGAN OLEH OTORITAS JASA KEUANGAN

POJK Tentang Penyelenggaraan Layanan Konsumen Dan Masyarakat Di Sektor Jasa Keuangan Oleh Otoritas Jasa Keuangan adalah Peraturan Otoritas Jasa Keuangan Nomor: 31/POJK.07/2020 tanggal 22 April 2020 tentang Penyelenggaraan Layanan Konsumen dan Masyarakat di Sektor Jasa Keuangan oleh Otoritas Jasa Keuangan sebagaimana dicabut sebagian dengan Peraturan Otoritas Jasa Keuangan Nomor 22 Tahun 2023 tanggal 20 Desember 2023 tentang Pelindungan Konsumen dan Masyarakat di Sektor Jasa Keuangan, beserta penjelasannya, dan perubahan-perubahannya dan penggantinya yang mungkin ada dikemudian hari.

1.36. POJK TENTANG PELAPORAN DAN PEDOMAN AKUNTANSI REKSA DANA

POJK Tentang Pelaporan dan Pedoman Akuntansi Reksa Dana adalah Peraturan Otoritas Jasa Keuangan Nomor 56/POJK.04/2020 tanggal 3 Desember 2020 tentang Pelaporan dan Pedoman Akuntansi Reksa Dana beserta penjelasannya, dan perubahan-perubahannya serta penggantinya yang mungkin ada dikemudian hari.

1.37. POJK TENTANG PERLINDUNGAN KONSUMEN DAN MASYARAKAT DI SEKTOR JASA KEUANGAN

POJK Tentang Pelindungan Konsumen dan Masyarakat di Sektor Jasa Keuangan adalah Peraturan Otoritas Jasa Keuangan Nomor 22 Tahun 2023 tanggal 20 Desember 2023 tentang Pelindungan Konsumen dan Masyarakat di Sektor Jasa Keuangan beserta penjelasannya, dan perubahan-perubahannya dan penggantinya yang mungkin ada dikemudian hari.

1.38. POJK TENTANG PENERAPAN PROGRAM ANTI PENCUCIAN UANG, PENCEGAHAN PENDANAAN TERORISME, DAN PENCEGAHAN PENDANAAN PROLIFERASI SENJATA PEMUSNAH MASSAL DI SEKTOR JASA KEUANGAN

adalah Peraturan Otoritas Jasa Keuangan Nomor 8 Tahun 2023 tanggal 14 Juni 2023 tentang Penerapan Program Anti Pencucian Uang, Pencegahan Pendanaan Terorisme, Dan Pencegahan Pendanaan Proliferasi Senjata Pemusnah Massal Di Sektor Jasa Keuangan, beserta serta perubahan-perubahannya dan penggantinya yang mungkin ada di kemudian hari**.**

1.39. POJK TENTANG REKSA DANA BERBENTUK KONTRAK INVESTASI KOLEKTIF

POJK Tentang Reksa Dana Berbentuk Kontrak Investasi Kolektif adalah Peraturan Otoritas Jasa Keuangan Nomor 23/POJK.04/2016 tanggal 13 Juni 2016 tentang Reksa Dana Berbentuk Kontrak Investasi Kolektif *jis* Peraturan Otoritas Jasa Keuangan Nomor 2/POJK.04/2020 tanggal 8 Januari 2020 tentang Perubahan Atas Peraturan Otoritas Jasa Keuangan Nomor 23/POJK.04/2016 tentang Reksa Dana Berbentuk Kontrak Investasi Kolektif dan Peraturan Otoritas Jasa Keuangan Nomor 4 Tahun 2023 tanggal 30 Maret 2023 tentang Perubahan Kedua Atas Peraturan Otoritas Jasa Keuangan Nomor 23/POJK.04/2016 tentang Reksa Dana Berbentuk Kontrak Investasi Kolektif beserta perubahan-perubahannya dan penggantinya yang mungkin ada di kemudian hari.

1.40. POJK TENTANG LEMBAGA ALTERNATIF PENYELESAIAN SENGKETA DI SEKTOR JASA KEUANGAN

POJK Tentang Lembaga Alternatif Penyelesaian Sengketa di Sektor Jasa Keuangan adalah Peraturan Otoritas Jasa Keuangan Nomor: 61/POJK.07/2020 tanggal 14 Desember 2020 tentang Lembaga Alternatif Penyelesaian Sengketa di Sektor Jasa Keuangan, beserta penjelasannya, dan perubahan-perubahannya dan penggantinya yang mungkin ada dikemudian hari.

1.41. POJK TENTANG PEDOMAN PERILAKU MANAJER INVESTASI

POJK Tentang Pedoman Perilaku Manajer Investasi adalah Peraturan Otoritas Jasa Keuangan Nomor 17/POJK.04/2022 tanggal 1 September 2022 tentang Pedoman Perilaku Manajer Investasi, beserta penjelasannya, dan perubahan-perubahannya dan penggantinya yang mungkin ada di kemudian hari.

1.42. PROGRAM APU, PPT dan PPPSPM DI SEKTOR JASA KEUANGAN

Program APU, PPT dan PPPSPM Di Sektor Jasa Keuangan adalah upaya pencegahan dan pemberantasan tindak pidana pencucian uang, tindakan pidana pendaan terorisme dan pendanaan proliferasi senjata pemusnah massal sebagaimana dimaksud di dalam POJK Tentang Penerapan Program Anti Pencucian Uang, Pencegahan Pendanaan Terorisme, Dan Pencegahan Pendanaan Proliferasi Senjata Pemusnah Massal Di Sektor Jasa Keuangan.

1.43. REKSA DANA

Reksa Dana adalah suatu wadah yang dipergunakan untuk menghimpun dana dari masyarakat pemodal atau investor untuk selanjutnya diinvestasikan dalam Portofolio Efek, portofolio investasi kolektif dan/atau instrumen keuangan lainnya oleh Manajer Investasi. Sesuai Undang-undang Pasar Modal, Reksa Dana dapat berbentuk: (i) Perseroan Tertutup atau Terbuka; (ii) Kontrak Investasi Kolektif atau (iii) Bentuk lain yang ditetapkan oleh OJK. Reksa Dana yang ditawarkan dalam Prospektus ini yaitu BATAVIA INDEX PEFINDO I-GRADE yang berbentuk hukum Kontrak Investasi Kolektif.

1.44. REKSA DANA INDEKS

Reksa Dana Indeks adalah Reksa Dana sebagaimana dimaksud dalam POJK Tentang Pedoman Pengelolaan Reksa Dana Terproteksi, Reksa Dana Dengan Penjaminan dan Reksa

Dana Indeks. Reksa Dana Indeks dalam Prospektus ini adalah Reksa Dana berbentuk Kontrak Investasi Kolektif yang bernama REKSA DANA INDEKS BATAVIA INDEX PEFINDO I-GRADE .

1.45. SURAT ATAU BUKTI KONFIRMASI KEPEMILIKAN UNIT PENYERTAAN

Surat Konfirmasi Kepemilikan Unit Penyertaan adalah surat yang menunjukkan jumlah Unit Penyertaan BATAVIA INDEX PEFINDO I-GRADE yang dimiliki oleh Pemegang Unit Penyertaan pada saat Pembelian dan/atau Penjualan Kembali dan/atau Pengalihan Unit Penyertaan oleh Pemegang Unit Penyertaan dan surat yang mengkonfirmasikan mengenai pelaksanaan perintah Pembelian dan/atau Penjualan Kembali dan/atau Pengalihan Unit Penyertaan oleh Pemegang Unit Penyertaan. Surat konfirmasi tersebut berlaku sebagai bukti kepemilikan Unit Penyertaan BATAVIA INDEX PEFINDO I-GRADE. Surat Konfirmasi Kepemilkan Unit Penyertaan akan tersedia bagi Pemegang Unit Penyertaan melalui fasilitas yang disediakan oleh penyedia jasa Sistem Pengelolaan Investasi Terpadu (S-INVEST).

Dalam hal Pemegang Unit Penyertaan meminta penyampaian Surat Konfirmasi Kepemilkan Unit Penyertaan secara tercetak, Surat Konfirmasi Kepemilkan Unit Penyertaan akan diproses sesuai dengan Surat Edaran OJK Nomor 1/SEOJK.04/2020 tanggal 17 Februari 2020 tentang Tata Cara Penyampaian Surat atau Bukti Konfirmasi dan Laporan Berkala Reksa Dana secara Elektronik melalui Sistem Pengelolaan Investasi Terpadu beserta penjelasan dan perubahan-perubahan yang mungkin ada dikemudian hari ("**SEOJK tentang Tata Cara Penyampaian Surat atau Bukti Konfirmasi dan Laporan Berkala Reksa Dana secara Elektronik melalui Sistem Pengelolaan Investasi Terpadu**").

1.46. TANGGAL PEMBAGIAN HASIL INVESTASI

Tanggal Pembagian Hasil Investasi adalah suatu tanggal dimana Manajer Investasi membagikan hasil investasi BATAVIA INDEX PEFINDO I-GRADE baik secara tunai atau dalam bentuk Unit Penyertaan BATAVIA INDEX PEFINDO I-GRADE. Manajer Investasi akan menentukan Tanggal Pembagian Hasil Investasi dan menginformasikannya kepada pemegang unit penyertaan.

1.47. TANGGAL PEMBAYARAN

Tanggal Pembayaran adalah suatu tanggal dimana Manajer Investasi untuk kepentingan Pemegang Unit Penyertaan wajib melaksanakan pembayaran atas pelunasan sesegera mungkin paling lambat 7 (tujuh) Hari Bursa setelah Formulir Penjualan Kembali Unit Penyertaan BATAVIA INDEX PEFINDO I-GRADE telah lengkap dan diterima dengan baik (*in complete application*) oleh Manajer Investasi.

1.48. UNDANG-UNDANG PASAR MODAL adalah Undang-Undang Nomor 8 Tahun 1995 (seribu sembilan ratus sembilan puluh lima) tentang Pasar Modal sebagaimana diubah oleh Undang-Undang Nomor 4 Tahun 2023 (dua ribu dua puluh tiga) tentang Pengembangan Dan Penguatan Sektor Keuangan beserta peraturan pelaksananya dan segala perubahan-perubahannya dari waktu ke waktu.

1.49. UNIT PENYERTAAN

Unit Penyertaan adalah satuan ukuran yang menunjukkan bagian kepentingan setiap pihak dalam portofolio investasi kolektif.

BAB II

KETERANGAN MENGENAI BATAVIA INDEX PEFINDO I-GRADE

2.1. PEMBENTUKAN

BATAVIA INDEX PEFINDO I-GRADE adalah Reksa Dana berbentuk Kontrak Investasi Kolektif berdasarkan Undang-Undang Pasar Modal beserta peraturan pelaksanaannya di bidang Reksa Dana sebagaimana termaktub dalam Kontrak Investasi Kolektif REKSA DANA INDEKS BATAVIA INDEX PEFINDO I-GRADE No. 49 , tanggal 21 Juni 2023 yang dibuat di hadapan Leolin Jayayanti, S.H. MKn , Notaris di Jakarta antara PT Batavia Prosperindo Aset Manajemen sebagai Manajer Investasi dan PT Bank HSBC Indonesia, sebagai Bank Kustodian, (untuk selanjutnya Akta dan perubahan nya tersebut dalam Prospektus ini disebut sebagai "Kontrak Investasi Kolektif").

BATAVIA INDEX PEFINDO I-GRADE memperoleh pernyataan Efektif dari OJK sesuai dengan Surat Keputusan Kepala Eksekutif Pasar Modal OJK No S-2361/PM.02/2023 tanggal 11 Agustus 2023.

2.2. PENAWARAN UMUM

PT Batavia Prosperindo Aset Manajemen sebagai Manajer Investasi melakukan Penawaran Umum atas Unit Penyertaan BATAVIA INDEX PEFINDO I-GRADE secara terus menerus sampai dengan: 5.000.000.000 (lima miliar) Unit Penyertaan.

Adapun batas minimum Pembelian awal Unit Penyertaan dan minimum Pembelian selanjutnya adalah sebagaimana diuraikan dalam BAB XIII butir 13.2 dalam Prospektus ini.

Setiap Unit Penyertaan BATAVIA INDEX PEFINDO I-GRADE ditawarkan dengan harga sama dengan Nilai Aktiva Bersih awal per Unit Penyertaan sebesar Rp1.000,- (seribu Rupiah) pada hari pertama penawaran. Selanjutnya harga masing-masing Unit Penyertaan BATAVIA INDEX PEFINDO I-GRADE ditetapkan berdasarkan Nilai Aktiva Bersih per Unit Penyertaan pada akhir Hari Bursa yang bersangkutan.

Manajer Investasi dapat menambah jumlah maksimum Unit Penyertaan BATAVIA INDEX PEFINDO I-GRADE yang ditawarkan dengan melakukan perubahan Kontrak Investasi Kolektif BATAVIA INDEX PEFINDO I-GRADE sesuai dengan ketentuan peraturan perundang-undangan yang berlaku.

BATAVIA INDEX PEFINDO I-GRADE wajib dimiliki oleh paling sedikit 10 (sepuluh) Pemegang Unit Penyertaan. Apabila BATAVIA INDEX PEFINDO I-GRADE dimiliki kurang dari 10 (sepuluh) Pemegang Unit Penyertaan selama 120 (seratus dua puluh) hari bursa berturut-turut, BATAVIA INDEX PEFINDO I-GRADE wajib dibubarkan sesuai dengan ketentuan Pembubaran dan Likuidasi dalam Bab XVII Prospektus ini.

2.3. PENJUALAN KEMBALI UNIT PENYERTAAN

Pemegang Unit Penyertaan dapat menjual kembali sebagian atau seluruh Unit Penyertaan BATAVIA INDEX PEFINDO I-GRADE yang dimilikinya dan Manajer Investasi wajib melakukan pembelian kembali (pelunasan) Unit Penyertaan tersebut pada setiap Hari Bursa.

2.4. PENGALIHAN UNIT PENYERTAAN

Pemegang Unit Penyertaan dapat mengalihkan investasinya antara Reksa Dana yang dikelola oleh Manajer Investasi dengan denominasi yang sama dan memiliki fasilitas Pengalihan Unit Penyertaan.

Penjelasan lebih lengkap mengenai Pengalihan Unit Penyertaan diuraikan dalam Bab XV.

2.5. PENEMPATAN DANA AWAL

Tidak ada penempatan dana awal**.**

2.6. PENGELOLA BATAVIA INDEX PEFINDO I-GRADE

a. Komite Investasi

Komite Investasi BATAVIA INDEX PEFINDO I-GRADE bertanggung jawab untuk memberikan pengarahan dan strategi manajemen aset secara umum. Komite Investasi BATAVIA INDEX PEFINDO I-GRADE saat ini terdiri dari:

Lilis Setiadi, memiliki pengalaman dalam industri pengelolaan dana dan perbankan sejak tahun 1995. Dua posisi profesional Lilis yang terakhir sebelum bergabung dengan PT Batavia Prosperindo Aset Manajemen di Juli 2009 adalah Kepala Penjualan Reksa Dana di Schroders Investment Management Indonesia, dan Kepala Global Securities Services Deutsche Bank AG Jakarta Lilis menyelesaikan pendidikannya di Oklahoma State University dengan gelar Bachelor of Science degree di bidang Marketing dan International Business. Beliau memiliki Izin Wakil Manajer Investasi berdasarkan Keputusan Ketua BAPEPAM dan LK No. KEP-99/BL/WMI/2007 tanggal 23 Agustus 2007 yang telah diperpanjang berdasarkan Keputusan Dewan Komisioner OJK No. KEP-379/PM.21/PJ-WMI/2022 tanggal 5 Juli 2022.

Yulius Manto, memiliki pengalaman dalam industri pengelolaan dana dan perbankan sejak tahun 1997. Dua posisi profesional Yulius yang terakhir sebelum bergabung dengan PT Batavia Prosperindo Aset Manajemen di April 2010 adalah Fund Administration Services di Deutsche Bank AG dan Manager of Mutual Funds Sales pada Schroder Investment Management Indonesia.Yulius menyelesaikan pendidikan sarjana ekonomi akuntansi di Universitas Tarumanagara. Beliau memiliki Izin Wakil Manajer Investasi berdasarkan Keputusan Ketua BAPEPAM No. KEP-58/PM/WMI/2006 tanggal 11 Mei 2006 yang telah diperpanjang berdasarkan Keputusan Dewan Komisioner OJK No. KEP- 313/PM.211/PJ-WMI/2021 tanggal 12 November 2021.

Prihatmo Hari Mulyanto memiliki lebih dari 23 tahun pengalaman dalam industri keuangan, terutama dalam industri Reksa Dana. Dua poisisi terakhir Hari sebelum bergabung dengan BPAM adalah Vice President of Fund Management Unit di PT Andalan Artha Advisindo Sekuritas dan Direktur Utama di PT Danareksa Investment Management. Hari bergabung dengan BPAM pada bulan Februari 2018.Hari adalah lulusan dari Institut Pertanian Bogor dan mendapatkan gelar Sarjana Pertanian Sosial Ekonomi dan Beliau memiliki ijin Wakil Manajer Investasi dari Otoritas Jasa Keuangan Beliau memiliki Izin Wakil Manajer Investasi berdasarkan Keputusan Ketua BAPEPAM No. KEP- 103/PM/WMI/2004 tanggal 30 September 2004 yang telah diperpanjang berdasarkan Keputusan Dewan Komisioner OJK No. KEP-479/PM.211/PJ-WMI/2021 tanggal 31 Desember 2021.

b. Tim Pengelola Investasi

Tim pengelola investasi BATAVIA INDEX PEFINDO I-GRADE terdiri dari:

Rinaldi Lukita Handaya

Ketua Tim Pengelola Investasi, mendapatkan gelar Bachelor of Business with Distinction dari University of Technology Sydney. Memiliki pengalaman di bidang keuangan dan pasar modal sejak tahun 2006. Memiliki Izin Wakil Manajer Investasi berdasarkan Keputusan Ketua BAPEPAM dan LK No: KEP-45/BL/WMI/2008 tanggal 24 Desember 2008 yang telah diperpanjang berdasarkan Keputusan Dewan Komisioner OJK No. KEP-343/PM.21/PJ-WMI/2022 tanggal 1 Juli 2022, dan juga sebagai CFA Charterholder.

Fadil Kencana
Anggota Tim Pengelola Investasi, Fadil bergabung dengan BPAM sejak bulan November 2018 sebagai Head of Equity. Fadil adalah lulusan dari University of South Australia (Adelaide, Australia), dalam bidang Finance and Accounting pada tahun 2009, dan mendapatkan gelar Bachelor of Applied Finance. Beliau memiliki pengalaman di Pasar Modal sejak tahun 2010, dan memulai karirnya di Ciptadana Securities sebagai Research Analyst. Kemudian pada tahun 2011 Fadil bergabung di AIA Financial sebagai Research Analyst, dan bulan Desember 2013 bergabung dengan Trimegah Asset Management sebagai Equity Fund Manager. Fadil memiliki izin sebagai Wakil Manajer Investasi dengan No. KEP-84/PM.211/PJ-WMI/2022 tanggal 03 Februari 2022, dan juga sebagai CFA Charterholder.

Yohan Kurniawan
Anggota Tim Pengelola Investasi, Yohan memiliki pengalaman di bidang riset sejak 2010. Sebelum bergabung dengan BPAM di bulan Februari 2013, Yohan bekerja di UOB Kay Hian sebagai Research Assistant. Yohan merupakan lulusan dari Universitas Surabaya, dan memperoleh gelar Sarjana Ekonomi dalam bidang Manajemen Keuangan. Beliau merupakan pemegang lisensi WMI berdasarkan Keputusan Dewan Otoritas Jasa Keuangan No: Kep-56/PM.211/WMI/2014 yang telah diperpanjang berdasarkan Keputusan Dewan Komisioner OJK No. KEP-199/PM.211/PJ-WMI/2022 tanggal 11 Maret 2022.

Wilim Hadiwijaya
Anggota Tim Pengelola Investasi, Wilim bergabung dengan BPAM di tahun 2014. Wilim memiliki pengalaman di bidang riset dengan cakupan berbagai bidang industri sejak 2010. Sebelum bergabung dengan BPAM, Wilim menjabat sebagai Analyst pada PT Ciptadana Securities, Jakarta. Wilim menyelesaikan pendidikannya di Universitas Bina Nusantara, Jakarta dalam bidang Finance Investment dan memperoleh gelar Master of Management. Saat ini Wilim memiliki CFA.Wilim merupakan pemegang lisensi WMI berdasarkan Surat Keputusan Dewan Komisioner OJK No:KEP-5/PM.211/WMI/2016 tanggal 7 Januari 2016 yang telah diperpanjang berdasarkan Keputusan Dewan Komisioner OJK No. KEP-397/PM.211/PJ-WMI/2022 tanggal 16 Desember 2022.

Angky Hendra
Anggota Tim Pengelola Investasi, mendapatkan gelar Sarjana Ekonomi dari Universitas Tarumanagara. Dan telah bekerja di bidang keuangan dan pasar modal sejak tahun 1998 serta telah menduduki beberapa posisi antara lain Customer Relations dan Research Analyst di PT Ramayana Artha Perkasa. Memiliki Izin Wakil Manajer Investasi berdasarkan Keputusan Ketua BAPEPAM No: KEP-125/PM/WMI/2005 tanggal 20 Desember 2005 yang telah diperpanjang berdasarkan Keputusan Dewan Komisioner OJK No. KEP-507/PM.21/PJ-WMI/2022 tanggal 1 Agustus 2022 dan juga sebagai CFA *Charterholder*.

Thomas Christianto Kaloko
Anggota Tim Pengelola Investasi, Thomas bergabung di PT Batavia Prosperindo Aset Manajemen pada tahun 2012. Sebelum bergabung dengan PT Batavia Prosperindo Aset Manajemen, Thomas bekerja pada Deutsche Bank AG Jakarta sebagai Fund Accounting Supervisor. Thomas mendapatkan gelar Sarjana Ekonomi jurusan Akuntansi dari Universitas Indonesia, Depok dan memiliki Izin Wakil Manajer Investasi berdasarkan Keputusan Ketua BAPEPAM dan LK No: Kep-65/BL/WMI/2012 tanggal 27 Maret 2012 yang telah diperpanjang berdasarkan Keputusan Dewan Komisioner OJK No. KEP-350/PM.211/PJ-WMI/2021 tanggal 24 November 2021.

Gilang Triadi
Anggota Tim Pengelola Investasi, Gilang memiliki pengalaman di pasar modal sejak 2013. Sebelum bergabung dengan BPAM di bulan Agustus 2021, Gilang menjabat sebagai Fund Manager di PT BNI Asset Management. Gilang memperoleh gelar Master of Applied Finance dan Bachelor of Business dari Monash University Melbourne. Gilang memiliki Izin Wakil Manajer Investasi berdasarkan Keputusan Keputusan Dewan Komisioner OJK no: Kep-88/PM.211/WMI/2017 tanggal 21 Maret

2017 yang telah diperpanjang berdasarkan Keputusan Dewan Komisioner OJK No. KEP-301/PM.02/PJ-WMI/TTE/2023 tanggal 27 September 2023.

2.8. Ikhtisar Keuangan Singkat Reksa Dana

Ikhtisar keuangan singkat BATAVIA INDEX PEFINDO I-GRADE tercantum pada informasi dalam ikhtisar keuangan singkat yang terdapat pada bagian akhir Bab XII prospektus ini, Tujuan tabel Ikhtisar keuangan singkat ini adalah semata-mata untuk membantu memahami kinerja masa lalu dari Reksa Dana, tetapi seharusnya tidak dianggap sebagai indikasi dari kinerja masa depan akan sama baiknya dengan kinerja masa lalu.

BAB III

MANAJER INVESTASI

3.1. KETERANGAN SINGKAT TENTANG MANAJER INVESTASI

PT Batavia Prosperindo Aset Manajemen berkedudukan di Jakarta, pada awalnya didirikan dengan nama PT Bira Aset Manajemen pada tahun 1996 berdasarkan Akta No. 133 tanggal 23 Januari 1996 yang dibuat di hadapan Djedjem Widjaja, S.H., Notaris di Jakarta yang telah mendapat pengesahan dari Menteri Kehakiman Republik Indonesia sesuai dengan keputusannya No. C2-1942.HT.01.01.TH1996 tanggal 12 Pebruari 1996, serta setelah mengalami beberapa perubahan, diantaranya perubahan seluruh ketentuan anggaran dasar untuk disesuaikan dengan Undang-Undang No. 40 Tahun 2007 tentang Perseroan Terbatas yang dituangkan dalam Akta Pernyataan Keputusan Rapat PT Batavia Prosperindo Aset Manajemen No. 37 tanggal 12 Maret 2008, dibuat di hadapan Sugito Tedjamulja, S.H., Notaris di Jakarta, perubahan mana telah mendapat persetujuan dari Menteri Hukum dan Hak Asasi Manusia Republik Indonesia di bawah No. AHU-39971.AH.01.02.Tahun 2008 tanggal 10 Juli 2008, dan perubahan terakhir sebagaimana dituangkan dalam Akta Pernyataan Keputusan Rapat Umum Pemegang Saham Luar Biasa PT Batavia Prosperindo Aset Manajemen No. 02 tanggal 12 Desember 2022, dibuat di hadapan Yuli Rizki Anggrowati, S.H., M.Kn., Notaris di kota Depok, perubahan mana telah mendapatkan Persetujuan Kementerian Hukum dan Hak Asasi Manusia Republik Indonesia berdasarkan Surat Keputusan No. AHU-0090256.AH.01.02. Tahun 2022 tanggal 13 Desember 2022.

Manajer Investasi telah diambil alih oleh PT Batavia Prosperindo Internasional sesuai dengan Akta No. 141 tanggal 20 Desember 2000 yang dibuat di hadapan Dr. Irawan Soerodjo, S.H., M.Si., Notaris di Jakarta. Sesuai Akta No. 51 tanggal 26 Januari 2001 yang dibuat di hadapan Dr. Irawan Soerodjo, S.H., M.Si, Notaris di Jakarta, yang telah mendapat pengesahan dari Menteri Hukum dan Hak Asasi Manusia No. C-1379 HT.01.04-TH 2001 tanggal 21 Pebruari 2001 dan telah didaftarkan dalam Daftar Perusahaan di Kantor Pendaftaran Perusahaan Kodya Jakarta Selatan di bawah No. 676/RUB.09.03/VIII/2001 tanggal 20 Agustus 2001 serta telah diumumkan dalam Berita Negara Republik Indonesia No. 76, tanggal 21 September 2004, Tambahan No. 9350, nama Manajer Investasi berubah menjadi PT Batavia Prosperindo Aset Manajemen.

PT Batavia Prosperindo Aset Manajemen memperoleh izin usaha dari OJK sebagai Manajer Investasi berdasarkan Surat Keputusan Ketua Bapepam nomor KEP-03/PM/MI/1996 tanggal 14 Juni 1996.

Direksi dan Dewan Komisaris

Pada saat diterbitkannya Prospektus ini, susunan Direksi dan Dewan Komisaris PT Batavia Prosperindo Manajemen Aset adalah sebagai berikut :

Dewan Komisaris	Jabatan
Irena Istary Iskandar	Komisaris
M. Arie Armand	Komisaris Independen

Direksi	Jabatan
Lilis Setiadi	Direktur Utama
Yulius Manto	Direktur
Prihatmo Hari Mulyanto	Direktur
Rinaldi Lukita Handaya	Direktur
Eri Kusnadi	Direktur

3.2. PENGALAMAN MANAJER INVESTASI

PT Batavia Prosperindo Aset Manajemen memiliki dana kelolaan seluruh Reksa Dana yang ditawarkan melalui Penawaran Umum per tanggal 30 Desember 2023 sebesar Rp 30.91 Triliun dan mengelola 57 produk Reksa Dana.

PT Batavia Prosperindo Aset Manajemen adalah perusahaan manajemen investasi yang hanya semata-mata mengelola dana nasabah, sehingga semua keahlian dan kemampuan pengelolaan investasi diarahkan untuk kepentingan nasabah.

Dengan didukung oleh para staf yang berpengalaman dan ahli di bidangnya, serta didukung oleh jaringan sumber daya Group Batavia, PT Batavia Prosperindo Aset Manajemen akan memberikan pelayanan yang berkualitas kepada para nasabahnya.

3.3. PIHAK YANG TERAFILIASI DENGAN MANAJER INVESTASI

Perusahaan yang terafiliasi dengan Manajer Investasi di Indonesia adalah sebagai berikut :

1. PT. Batavia Prosperindo Internasional, Tbk.
2. PT. Batavia Prosperindo Trans, Tbk.
3. PT. Batavia Prima Investama
4. PT. Batavia Prosperindo Makmur
5. PT. Arto Investama Pramathana
6. PT. Malacca Trust Wuwungan Insurance, Tbk.
7. PT. Batavia Prosperindo Sekuritas
8. Batavia Prosperindo Pte. Ltd.

BAB IV

BANK KUSTODIAN

4.1. KETERANGAN SINGKAT MENGENAI BANK KUSTODIAN

PT Bank HSBC Indonesia (dahulu dikenal sebagai PT Bank Ekonomi Raharja) telah beroperasi di Indonesia sejak 1989 yang merupakan bagian dari HSBC Group dan telah memperoleh persetujuan untuk menjalankan kegiatan usaha sebagai Kustodian di bidang Pasar Modal dari Otoritas Jasa Keuangan ("OJK") No. KEP-02/PM.2/2017 tertanggal 20 Januari 2017.

PT Bank HSBC Indonesia telah menerima pengalihan kedudukan, hak dan kewajiban sebagai Bank Kustodian dari The Hongkong and Shanghai Banking Corporation Limited, Cabang Jakarta yang merupakan kantor cabang bank asing yang telah beroperasi sebagai Bank Kustodian sejak tahun 1989 di Indonesia dan merupakan penyedia jasa kustodian dan *fund services* terdepan di dunia.

4.2. PENGALAMAN BANK KUSTODIAN

PT Bank HSBC Indonesia sebagai Bank Kustodian menyediakan jasa secara terpadu untuk para pemodal dalam dan luar negeri melalui dua komponen bisnis yaitu: *Direct Custody and Clearing* dan *Investor Services*.

Didukung oleh staff-staff yang berdedikasi tinggi, standar pelayanan yang prima dan penggunaan sistem yang canggih, PT Bank HSBC Indonesia merupakan salah satu Bank Kustodian terbesar di Indonesia

4.3. PIHAK YANG TERAFILIASI DENGAN BANK KUSTODIAN

Pihak yang terafiliasi dengan Bank Kustodian di Indonesia adalah PT HSBC Sekuritas Indonesia

BAB V

TUJUAN DAN KEBIJAKAN INVESTASI

5.1. TUJUAN INVESTASI

BATAVIA INDEX PEFINDO I-GRADE bertujuan untuk memberikan potensi pertumbuhan nilai investasi yang setara dengan kinerja Indeks PEFINDO i-Grade.

5.2. KEBIJAKAN INVESTASI

BATAVIA INDEX PEFINDO I-GRADE akan melakukan Investasi dengan komposisi sebagai berikut:

a. minimum 80% (delapan puluh persen) dan maksimum 100% (seratus persen) dari Nilai Aktiva Bersih pada Efek bersifat ekuitas yang ditawarkan melalui Penawaran Umum dan diperdagangkan di Bursa Efek Indonesia yang berasal dari kumpulan Efek yang terdaftar pada Indeks PEFINDO i-Grade; dan
b. minimum 0% (nol persen) dan maksimum 20% (dua puluh persen) dari Nilai Aktiva Bersih pada instrumen pasar uang dalam negeri dan/atau deposito;

sesuai dengan peraturan perundang-undangan yang berlaku di Indonesia.

Investasi pada saham-saham yang terdaftar dalam Indeks PEFINDO i-Grade tersebut akan berjumlah sekurang-kurangnya 80% (delapan puluh persen) dari keseluruhan nama Emiten saham yang terdaftar dalam Indeks PEFINDO i-Grade. Sedangkan porsi tiap-tiap saham akan ditentukan secara prorata mengikuti bobot (*weighting*) masing-masing saham terhadap Indeks PEFINDO i-Grade, dimana pembobotan atas masing-masing saham adalah paling kurang 80% (delapan puluh persen) dan paling banyak 120% (seratus dua puluh persen) dari bobot masing-masing saham yang bersangkutan dalam Indeks PEFINDO i-Grade serta melakukan pengukuran tingkat penyimpangan (*tracking error*) dari kinerja BATAVIA INDEX PEFINDO I-GRADE terhadap kinerja Indeks PEFINDO i-Grade yang menjadi acuan.

Dalam hal saham-saham dalam komponen indeks dalam Indeks PEFINDO i-Grade mengalami perubahan, baik adanya penambahan atau pengurangan saham maka Manajer Investasi akan mengadakan penyesuaian portofolio selambat-lambatnya 1 (satu) bulan terhitung sejak tanggal perubahan tersebut.

Dalam hal satu atau beberapa saham dalam komponen Indeks PEFINDO i-Grade mengalami penghentian perdagangan oleh Bursa Efek Indonesia, maka Manajer Investasi dapat mengadakan penyesuaian portofolio segera setelah pencabutan penghentian perdagangan atas saham tersebut oleh Bursa Efek Indonesia.

Dalam hal satu atau beberapa saham yang sebelumnya masuk dalam komponen Indeks PEFINDO i-Grade dikeluarkan dari komponen Indeks PEFINDO i-Grade oleh pemilik Indeks PEFINDO i-Grade, sedangkan pada saat itu saham tersebut sedang mengalami penghentian perdagangan oleh Bursa Efek Indonesia, maka Manajer Investasi akan mengadakan penyesuaian portofolio segera setelah pencabutan penghentian perdagangan atas saham tersebut oleh Bursa Efek Indonesia.

Manajer Investasi akan selalu menyesuaikan kebijakan investasi tersebut di atas dengan Peraturan OJK yang berlaku dan kebijakan-kebijakan yang dikeluarkan OJK.

Manajer Investasi dapat mengalokasikan kekayaan BATAVIA INDEX PEFINDO I-GRADE pada kas hanya dalam rangka pengelolaan risiko investasi portofolio yang bersifat sementara, penyelesaian transaksi Efek dan untuk pemenuhan kewajiban pembayaran kepada Pemegang Unit Penyertaan dan biaya-biaya BATAVIA INDEX PEFINDO I-GRADE serta mengantisipasi kebutuhan likuiditas lainnya berdasarkan Kontrak Investasi Kolektif BATAVIA INDEX PEFINDO I-GRADE.

Kebijakan investasi sebagaimana disebutkan di atas wajib telah dipenuhi oleh Manajer Investasi selambat-lambatnya 150 (seratus lima puluh) Hari Bursa sejak tanggal diperolehnya

pernyataan Efektif atas Pernyataan Pendaftaran BATAVIA INDEX PEFINDO I-GRADE dari OJK. Manajer Investasi dilarang melakukan perubahan atas kebijakan investasi BATAVIA INDEX PEFINDO I-GRADE pada butir 5.2. huruf a dan b tersebut di atas, kecuali dalam rangka:

a. Penyesuaian terhadap peraturan baru dan/atau perubahan terhadap peraturan perundang-undangan; dan/atau
b. Penyesuaian terhadap kondisi tertentu yang ditetapkan oleh OJK.

5.3. KETERANGAN MENGENAI INDEKS PEFINDO I-GRADE

Indeks PEFINDO i-Grade adalah adalah indeks harga saham yang konstituennya terdiri dari emiten Bursa Efek Indonesia (BEI) yang telah mendapatkan peringkat *Investment Grade* dari PT Pemeringkat Efek Indonesia (“PEFINDO”). *Investment Grade* adalah peringkat yang diberikan oleh PEFINDO kepada perusahaan-perusahaan yang memiliki rating idAAA sampai dengan idBBB-. Faktor-faktor yang menjadi dasar dalam pemilihan konstituen Indeks PEFINDO i-Grade ini meliputi antara lain peringkat Investment Grade dari PEFINDO, Aspek Legal, Kapitalisasi Pasar, dan Likuiditas.

Manajer Investasi telah mendapatkan izin penggunaan Indeks PEFINDO i-Grade dari PEFINDO sebagaimana termaktub dalam License Agreement No. 051/BPAM-DIR/VI/2023 tanggal 20 Juni 2023 dan No. 07/PKS/PEF-DIR/VI/2023 tanggal 20 Juni 2023.

Pemberi Lisensi memiliki semua hak terkait dengan Indeks PEFINDO i-Grade. Pemberi Lisensi tidak bertanggung jawab atas segala kehilangan atau kerugian yang mungkin diderita oleh produk finansial karena penggunaan Indeks oleh siapapun untuk tujuan apapun, termasuk tetapi tidak terbatas pada produk finansial yang merujuk pada Indeks PEFINDO i-Grade sebagai acuan.

5.4. PEMBATASAN INVESTASI

a. Batasan Investasi

Sesuai dengan POJK Tentang Reksa Dana Berbentuk Kontrak Investasi Kolektif, BATAVIA INDEX PEFINDO I-GRADE hanya dapat melakukan penjualan dan pembelian atas:

(a) Efek yang ditawarkan melalui Penawaran Umum dan/atau diperdagangkan di Bursa Efek baik di dalam maupun di luar negeri;
(b) Efek yang diterbitkan dan/atau dijamin oleh Pemerintah Republik Indonesia, dan/atau Efek yang diterbitkan oleh lembaga internasional dimana Pemerintah Republik Indonesia menjadi salah satu anggotanya;
(c) Efek Bersifat Utang atau Efek Syariah berpendapatan tetap yang ditawarkan tidak melalui Penawaran Umum dan telah mendapat peringkat dari Perusahaan Pemeringkat Efek;
(d) Efek Beragun Aset yang ditawarkan tidak melalui Penawaran Umum dan sudah mendapat peringkat dari Perusahaan Pemeringkat Efek; dan/atau
(e) Efek pasar uang dalam negeri yang mempunyai jatuh tempo tidak lebih dari 1 (satu) tahun, baik dalam Rupiah maupun dalam mata uang asing.
(f) Unit Penyertaan Dana Investasi Real Estat berbentuk Kontrak Investasi Kolektif yang ditawarkan tidak melalui Penawaran Umum;
(g) Efek derivatif; dan
(h) Efek lainnya yang ditetapkan oleh OJK.

b. Tindakan yang dilarang

Sesuai dengan POJK Tentang Reksa Dana Berbentuk Kontrak Investasi Kolektif Kolektif *jis*. POJK Tentang Pedoman Pengelolaan Reksa Dana Terproteksi, Reksa Dana Dengan Penjaminan dan Reksa Dana Indeks dan POJK Tentang Pedoman Perilaku Manajer Investasi, dalam melaksanakan pengelolaan BATAVIA INDEX PEFINDO I-GRADE, Manajer Investasi dilarang melakukan tindakan-tindakan yang dapat menyebabkan BATAVIA INDEX PEFINDO I-GRADE:

a. memiliki Efek yang diperdagangkan di Bursa Efek luar negeri yang informasinya tidak dapat diakses dari Indonesia melalui media massa atau situs web;

b. memiliki Efek derivatif:
   1. yang ditransaksikan di luar Bursa Efek dengan 1 (satu) pihak Lembaga Jasa Keuangan dengan nilai eksposur lebih dari 10% (sepuluh persen) dari Nilai Aktiva Bersih BATAVIA INDEX PEFINDO I-GRADE pada setiap saat; dan
   2. dengan nilai eksposur global bersih lebih dari 20% (dua puluh persen) dari Nilai Aktiva Bersih BATAVIA INDEX PEFINDO I-GRADE pada setiap saat;
c. memiliki Unit Penyertaan Dana Investasi Real Estat yang ditawarkan tidak melalui Penawaran Umum yang diterbitkan oleh 1 (satu) Pihak lebih dari 5% (lima persen) dari Nilai Aktiva Bersih BATAVIA INDEX PEFINDO I-GRADE pada setiap saat atau secara keseluruhan lebih dari 15% (lima belas persen) dari Nilai Aktiva Bersih BATAVIA INDEX PEFINDO I-GRADE pada setiap saat;
d. memiliki Unit Penyertaan suatu Dana Investasi Real Estat berbentuk Kontrak Investasi Kolektif yang ditawarkan melalui Penawaran Umum lebih dari 20% (dua puluh persen) dari Nilai Aktiva Bersih BATAVIA INDEX PEFINDO I-GRADE pada setiap saat dengan ketentuan setiap Dana Investasi Real Estat tidak lebih dari 10% (sepuluh persen) dari Nilai Aktiva Bersih BATAVIA INDEX PEFINDO I-GRADE pada setiap saat;
e. memiliki Unit Penyertaan Dana Investasi Real Estat berbentuk Kontrak Investasi Kolektif, jika Dana Investasi Real Estat berbentuk Kontrak Investasi Kolektif tersebut dikelola oleh Manajer Investasi;
f. memiliki Portofolio Efek berupa Efek yang diterbitkan oleh Pihak yang terafiliasi dengan Manajer Investasi lebih dari 20% (dua puluh persen) dari Nilai Aktiva Bersih BATAVIA INDEX PEFINDO I-GRADE pada setiap saat, kecuali hubungan Afiliasi yang terjadi karena kepemilikan atau penyertaan modal Pemerintah Republik Indonesia;
g. memiliki Efek yang diterbitkan oleh Pemegang Unit Penyertaan dan/atau Pihak terafiliasi dari Pemegang Unit Penyertaan berdasarkan komitmen yang telah disepakati oleh Manajer Investasi dengan Pemegang Unit Penyertaan dan/atau Pihak terafiliasi dari Pemegang Unit Penyertaan;
h. membeli Efek dari calon atau Pemegang Unit Penyertaan dan/atau Pihak terafiliasi dari calon atau Pemegang Unit Penyertaan;
i. terlibat dalam kegiatan selain dari investasi, investasi kembali, atau perdagangan Efek sebagaimana dimaksud dalam POJK Tentang Reksa Dana Berbentuk Kontrak Investasi Kolektif;
j. terlibat dalam penjualan Efek yang belum dimiliki (*short sale*);
k. terlibat dalam transaksi marjin;
l. menerima pinjaman secara langsung termasuk melakukan penerbitan obligasi atau Efek Bersifat Utang lainnya, kecuali pinjaman jangka pendek dengan jangka waktu paling lama 1 (satu) bulan dalam rangka pemenuhan transaksi pembelian kembali dan/atau pelunasan paling banyak 10% (sepuluh persen) dari nilai portofolio BATAVIA INDEX PEFINDO I-GRADE pada saat terjadinya pinjaman;
m. memberikan pinjaman secara langsung, kecuali pembelian obligasi, Efek Bersifat Utang lainnya, dan/atau penyimpanan dana di bank;
n. membeli Efek yang sedang ditawarkan dalam Penawaran Umum, jika Penjamin Emisi Efek dari Penawaran Umum tersebut adalah Manajer Investasi atau Afiliasi dari Manajer Investasi, kecuali:
   1. Efek Bersifat Utang yang ditawarkan mendapat peringkat layak investasi; dan/atau
   2. terjadi kelebihan permintaan beli dari Efek yang ditawarkan;

   Larangan membeli Efek yang ditawarkan dalam Penawaran Umum dari pihak terafiliasi Manajer Investasi tidak berlaku jika hubungan Afiliasi tersebut terjadi karena kepemilikan atau penyertaan modal Pemerintah Republik Indonesia;

o. terlibat dalam transaksi bersama atau kontrak bagi hasil dengan Manajer Investasi atau Afiliasi dari Manajer Investasi;
p. membeli Efek Beragun Aset, jika:
   1. Efek Beragun Aset tersebut dikelola oleh Manajer Investasi; dan/atau
   2. Manajer Investasi terafiliasi dengan kreditur awal Efek Beragun Aset, kecuali hubungan Afiliasi tersebut terjadi karena kepemilikan atau penyertaan modal Pemerintah;
q. terlibat dalam transaksi penjualan Efek dengan janji membeli kembali dan

pembelian efek dengan janji menjual kembali;

r. mengarahkan transaksi Efek untuk keuntungan:
   1. Manajer Investasi;
   2. Pihak terafiliasi dengan Manajer Investasi; atau
   3. Produk Investasi lainnya.

s. terlibat dalam transaksi Efek dengan fasilitas pendanaan perusahaan Efek yang mengakibatkan utang piutang antara produk investasi berbentuk kontrak investasi kolektif , Manajer Investasi, dan perusahaan efek;

t. melakukan transaksi dan/atau terlibat perdagangan atas Efek yang ilegal;

u. terlibat dalam transaksi Efek yang mengakibatkan terjadinya pelanggaran ketentuan peraturan perundang-undangan; dan

v. melakukan transaksi negosiasi untuk kepentingan BATAVIA INDEX PEFINDO I-GRADE atas saham yang diperdagangkan di Bursa Efek, kecuali:
   1. dilakukan paling banyak 10% (sepuluh persen) atas Nilai Aktiva Bersih BATAVIA INDEX PEFINDO I-GRADE pada setiap Hari Bursa;
   2. atas setiap transaksi yang dilakukan didukung dengan alasan yang rasional dan kertas kerja yang memadai;
   3. transaksi yang dilakukan mengacu pada standar eksekusi terbaik yang mengacu pada analisis harga rata-rata tertimbang volume, tidak berlebihan, dan mengakibatkan kerugian BATAVIA INDEX PEFINDO I-GRADE; dan
   4. transaksi dimaksud merupakan transaksi silang, dilaksanakan sesuai dengan ketentuan peraturan perundang-undangan.

Pembatasan investasi tersebut di atas didasarkan pada peraturan yang berlaku saat Prospektus ini dibuat, yang mana dapat berubah sewaktu-waktu sesuai dengan kebijakan yang ditetapkan oleh Pemerintah di bidang Pasar Modal dan surat persetujuan lain yang dikeluarkan oleh OJK berkaitan dengan pengelolaan Reksa Dana Berbentuk Kontrak Investasi Kolektif.

Ketentuan tersebut merupakan kutipan dari peraturan yang berlaku. Sesuai dengan kebijakan investasinya, BATAVIA INDEX PEFINDO I-GRADE tidak akan berinvestasi pada Efek luar negeri.

5.5. KEBIJAKAN PEMBAGIAN HASIL INVESTASI

Setiap hasil investasi yang diperoleh oleh BATAVIA INDEX PEFINDO I-GRADE, jika ada, akan dibukukan ke dalam BATAVIA INDEX PEFINDO I-GRADE sehingga selanjutnya akan meningkatkan Nilai Aktiva Bersih BATAVIA INDEX PEFINDO I-GRADE.

Hasil investasi dari BATAVIA INDEX PEFINDO I-GRADE yang telah dibukukan tersebut di atas (jika ada) dapat dibagikan dengan cara didistribusikan oleh Manajer Investasi kepada Pemegang Unit Penyertaan, secara serentak dalam bentuk tunai atau dapat dikonversikan menjadi Unit Penyertaan baru yang besarnya proporsional berdasarkan kepemilikan Unit Penyertaan dari setiap Pemegang Unit Penyertaan.

Manajer Investasi berwenang menentukan waktu, cara pembagian hasil investasi dan besarnya jumlah hasil investasi yang akan dibagikan pada tanggal dilakukannya pembagian hasil investasi. Cara pembagian hasil investasi akan diterapkan secara konsisten.

Pembagian hasil investasi dengan tunai atau dalam bentuk Unit Penyertaan tersebut di atas akan menyebabkan Nilai Aktiva Bersih per Unit Penyertaan BATAVIA INDEX PEFINDO I-GRADE menjadi terkoreksi.

Pembayaran pembagian hasil investasi dalam bentuk tunai tersebut (jika ada) akan dilakukan melalui pemindahbukuan/transfer dalam mata uang Rupiah ke rekening yang terdaftar atas nama Pemegang Unit Penyertaan. Semua biaya bank termasuk biaya pemindahbukuan/transfer sehubungan dengan pembayaran pembagian hasil investasi berupa uang tunai tersebut (jika ada) menjadi beban Pemegang Unit Penyertaan.

Dalam hal Manajer Investasi melakukan pembagian hasil investasi dalam bentuk Unit Penyertaan (jika ada), hasil investasi akan dikonversikan sebagai penambahan Unit

Penyertaan kepada setiap Pemegang Unit Penyertaan dengan menggunakan Nilai Aktiva Bersih per Unit Penyertaan pada saat dilakukannya penambahan tersebut sesegera mungkin sejak tanggal dilakukannya pembagian Hasil Investasi.

Dalam hal Manajer Investasi membagikan hasil investasi maka Pemegang Unit Penyertaan tidak dikenakan biaya pembagian hasil investasi.

5.6. TRACKING ERROR/TINGKAT PENYIMPANGAN TERHADAP KINERJA INDEKS

Tracking error adalah suatu ukuran atas besaran dari simpangan kinerja portofolio terhadap kinerja indeks acuannya. Tracking error dicatat/dihitung menggunakan persentase standar deviasi atas selisih antara kinerja portofolio dan kinerja indeks acuannya.

Dalam hal portofolio BATAVIA INDEX PEFINDO I-GRADE, tracking error akan mengukur besarnya simpangan kinerja portofolio terhadap kinerja indeks acuannya yaitu Indeks PEFINDO i-Grade.

Semakin kecil tracking error, maka semakin kecil pula selisih pergerakan NAB suatu portofolio dengan indeks yang menjadi acuannya. Besar kecilnya tracking error tidak menjelaskan atau menentukan imbal hasil yang lebih tinggi atau lebih rendah dari NAB suatu portofolio terhadap indeks yang menjadi acuannya.

BAB VI

METODE PENGHITUNGAN NILAI PASAR WAJAR DARI EFEK DALAM PORTOFOLIO BATAVIA INDEX PEFINDO I-GRADE

Metode penghitungan Nilai Pasar Wajar Efek dalam portofolio BATAVIA INDEX PEFINDO I-GRADE yang digunakan oleh Manajer Investasi adalah sesuai dengan Peraturan Bapepam dan LK Nomor IV.C.2 tentang Nilai Pasar Wajar Dari Efek Dalam Portofolio Reksa Dana, dan POJK Tentang Reksa Dana Berbentuk Kontrak Investasi Kolektif yang memuat antara lain ketentuan sebagai berikut:

1. Nilai Pasar Wajar dari Efek dalam portofolio Reksa Dana wajib dihitung dan disampaikan oleh Manajer Investasi kepada Bank Kustodian paling lambat pukul 17.00 WIB setiap hari bursa, dengan ketentuan sebagai berikut:

   a. Penghitungan Nilai Pasar Wajar dari Efek yang aktif diperdagangkan di Bursa Efek menggunakan informasi harga perdagangan terakhir atas Efek tersebut di Bursa Efek ;

   b. Penghitungan Nilai Pasar Wajar dari:
      1) Efek yang diperdagangkan di luar Bursa Efek (over the counter);
      2) Efek yang tidak aktif diperdagangkan di Bursa Efek;
      3) Efek yang diperdagangkan dalam denominasi mata uang asing;
      4) Instrumen pasar uang dalam negeri, sebagaimana dimaksud dalam POJK Tentang Reksa Dana Berbentuk Kontrak Investasi Kolektif;
      5) Efek lain yang transaksinya wajib dilaporkan kepada Penerima Laporan Transaksi Efek sebagaimana dimaksud dalam Peraturan OJK Nomor 22/POJK.04/2017 tanggal 21 Juni 2017 tentang Pelaporan Transaksi Efek;
      6) Efek lain yang berdasarkan Keputusan OJK dapat menjadi Portofolio Efek Reksa Dana; dan/atau
      7) Efek dari perusahaan yang dinyatakan pailit atau kemungkinan besar akan pailit, atau gagal membayar pokok utang atau bunga dari Efek tersebut,

      Menggunakan harga pasar wajar yang ditetapkan oleh Lembaga Penilaian Harga Efek ("LPHE") sebagai harga acuan bagi Manajer Investasi.

   c. Dalam hal harga perdagangan terakhir Efek di Bursa Efek tidak mencerminkan Nilai Pasar Wajar pada saat itu, penghitungan Nilai Pasar Wajar dari Efek tersebut menggunakan harga pasar wajar yang ditetapkan oleh LPHE sebagai harga acuan bagi Manajer Investasi.

   d. Dalam hal LPHE tidak mengeluarkan harga pasar wajar terhadap Efek sebagaimana dimaksud dalam angka 1 huruf b butir 1) sampai dengan butir 6), dan angka 1 huruf c Peraturan ini, Manajer Investasi wajib menentukan Nilai Pasar Wajar dari Efek dengan itikad baik dan penuh tanggung jawab berdasarkan metode yang menggunakan asas konservatif dan diterapkan secara konsisten, dengan mempertimbangkan antara lain:

      1) Harga perdagangan sebelumnya;
      2) Harga perbandingan Efek sejenis;dan/atau
      3) Kondisi fundamental dari penerbit Efek.

   e. Dalam hal LPHE tidak mengeluarkan harga pasar wajar terhadap Efek dari perusahaan yang dinyatakan pailit atau kemungkinan besar akan pailit, atau gagal membayar pokok utang atau bunga dari Efek tersebut, sebagaimana dimaksud pada angka 1 huruf b butir 7), Manajer Investasi wajib menghitung Nilai Pasar Wajar dari Efek dengan itikad baik dan penuh tanggung jawab berdasarkan metode yang menggunakan asas konservatif dan diterapkan secara konsisten dengan mempertimbangkan:

      1) Harga perdagangan terakhir Efek tersebut;
      2) Kecenderungan harga efek tersebut;
      3) Tingkat bunga umum sejak perdagangan terakhir (jika berupa Efek Bersifat Utang);
      4) Informasi material yang diumumkan mengenai Efek tersebut sejak perdagangan terakhir;

5) Perkiraan rasio pendapatan harga (*price earning ratio*), dibandingkan dengan rasio pendapatan harga untuk Efek sejenis (jika berupa saham);
6) Tingkat bunga pasar dari Efek sejenis pada saat tahun berjalan dengan peringkat kredit sejenis (jika berupa Efek Bersifat Utang);dan
7) Harga pasar terakhir dari Efek yang mendasari (jika berupa derivatif atas Efek).

f. Dalam hal Manajer Investasi menganggap bahwa harga pasar wajar yang ditetapkan LPHE tidak mencerminkan Nilai Pasar Wajar dari Efek dalam portofolio Reksa Dana yang wajib dibubarkan karena:

1) diperintahkan oleh OJK sesuai peraturan perundang-undangan di bidang Pasar Modal;dan/atau
2) total Nilai Aktiva Bersih kurang dari Rp10.000.000.000,00 (sepuluh miliar Rupiah) selama 120 (seratus dua puluh) Hari Bursa secara berturut-turut.

Manajer Investasi dapat menghitung sendiri Nilai Pasar Wajar dari Efek tersebut dengan itikad baik dan penuh tanggung jawab berdasarkan metode yang menggunakan asas konservatif dan diterapkan secara konsisten.

g. Nilai Pasar Wajar dari Efek dalam portofolio Reksa Dana yang diperdagangkan dalam denominasi mata uang yang berbeda dengan denominasi mata uang Reksa Dana tersebut, wajib dihitung dengan menggunakan kurs tengah Bank Indonesia.

2. Penghitungan Nilai Aktiva Bersih Reksa Dana, wajib menggunakan Nilai Pasar Wajar dari Efek yang ditentukan oleh Manajer Investasi.

3. Dalam penghitungan Nilai Pasar Wajar Surat Berharga Negara yang menjadi Portofolio Efek Reksa Dana Terproteksi, Manajer Investasi dapat menggunakan metode harga perolehan yang diamortisasi, sepanjang Surat Berharga Negara dimaksud untuk dimiliki dan tidak akan dialihkan sampai dengan tanggal jatuh tempo (hold to maturity).

4. Bagi Reksa Dana Terproteksi yang portofolionya terdiri dari Surat Berharga Negara yang dimiliki dan tidak akan dialihkan sampai dengan tanggal jatuh tempo, dan penghitungan Nilai Pasar Wajar-nya menggunakan metode harga perolehan yang diamortisasi, maka pembelian kembali atas Unit Penyertaan hanya dapat dilakukan pada tanggal pelunasan sesuai dengan Kontrak Investasi Kolektif dan Prospektus.

5. Nilai aktiva bersih per saham atau Unit Penyertaan dihitung berdasarkan Nilai Aktiva Bersih pada akhir hari bursa yang bersangkutan, setelah penyelesaian pembukuan Reksa Dana dilaksanakan, tetapi tanpa memperhitungkan peningkatan atau penurunan kekayaan Reksa Dana karena permohonan pembelian dan/atau pelunasan yang diterima oleh Bank Kustodian pada hari yang sama.

BAB VII
PERPAJAKAN

Berdasarkan peraturan perpajakan yang berlaku, penerapan Pajak Penghasilan (PPh) atas pendapatan Reksa Dana yang berbentuk Kontrak Investasi Kolektif, adalah sebagai berikut:

Uraian	Perlakuan PPh	Dasar Hukum
a. Pembagian Uang Tunai (dividen)	Bukan Objek Pajak*	Pasal 4 (3) huruf f angka 1 butir b) UU PPh, sebagaimana yang telah diubah dengan Undang-Undang No. 7 Tahun 2021 tentang Harmonisasi Peraturan Perpajakan (UU Harmonisasi Peraturan Perpajakan) dan peraturan pelaksananya PP No 9 Tahun 2021
b. Bunga Obligasi	PPh Final**	Pasal 4 (2) d huruf a an Pasal 17 (7) UU PPh dan Pasal 2 PP No. 91 Tahun 2021
c. *Capital Gain* / Diskonto Obligasi	PPh Final**	Pasal 4 (2) huruf a dan Pasal 17 (7) UU PPh dan Pasal 2 PP No. 91 Tahun 2021
d. Bunga Deposito dan Diskonto Sertifikat Bank Indonesia	PPh Final (20%)	Pasal 4 (2) huruf a UU PPh, Pasal 2 huruf c PP Nomor 123 tahun 2015 jo. Pasal 5 ayat (1) huruf c Peraturan Menteri Keuangan R.I Nomor 212/PMK.03/2018
e. *Capital Gain* Saham di Bursa	PPh Final (0,1%)	Pasal 4 (2) huruf c UU PPh dan Pasal 1 PP Nomor 14 Tahun 1997
f. *Commercial Paper* dan Surat Utang lainnya	PPh Tarif Umum	Pasal 4 (1) UU PPh.
g. Bagian laba termasuk penjualan kembali (redemption) Unit Penyertaan	Bukan Objek PPh	Pasal 4 (3) huruf i UU PPh

* *Merujuk pada:*

- *Pasal 4 ayat (3) huruf f angka 1 butir b) UU No. 7 Tahun 1983 tentang Pajak Penghasilan sebagaimana yang terakhir diubah dengan Pasal 3 Undang-Undang No. 7 Tahun 2021 tentang Harmonisasi Peraturan Perpajakan ("Undang-Undang PPh"), dividen yang berasal dari dalam negeri yang diterima atau diperoleh Wajib Pajak badan dalam negeri dikecualikan dari objek pajak;*

- *Pasal 4 angka 2 PP No. 9 Tahun 2021 tentang Perlakuan Perpajakan Untuk Mendukung Kemudahan Berusaha mengenai perubahan PP No. 94 Tahun 2010 tentang Penghitungan Penghasilan Kena Pajak dan Pelunasan Pajak Penghasilan Dalam Tahun Berjalan:*

  - *Pasal 2A ayat (1) : pengecualian penghasilan berupa dividen dari objek Pajak Penghasilan sebagaimana dimaksud dalam Pasal 4 ayat (3) huruf f angka 1 butir b) Undang-Undang PPh berlaku untuk dividen yang diterima atau diperoleh oleh Wajib*

Pajak badan dalam negeri sejak diundangkannya Pasal 3 Undang-Undang No. 7 Tahun 2021 tentang Harmonisasi Peraturan Perpajakan; dan

- *Pasal 2A ayat (5) : dividen yang berasal dari dalam negeri yang diterima atau diperoleh Wajib Pajak badan dalam negeri sebagaimana dimaksud dalam Pasal 4 ayat (3) huruf f angka 1 butir b) Undang-Undang PPh, tidak dipotong Pajak Penghasilan.*

** *Sesuai dengan Peraturan Pemerintah R.I. No. 91 Tahun 2021 ("PP No. 91 Tahun 2021"), tarif pajak penghasilan bersifat final atas penghasilan bunga obligasi/diskonto obligasi yang diterima atau diperoleh wajib pajak dalam negeri dan bentuk usaha tetap sebesar 10% (sepuluh persen) dari dasar pengenaan pajak penghasilan.*

Informasi perpajakan tersebut di atas dibuat oleh Manajer Investasi berdasarkan pengetahuan dan pengertian dari Manajer Investasi atas peraturan perpajakan yang berlaku terhadap Kontrak Investasi Kolektif Reksa Dana sampai dengan Prospektus BATAVIA INDEX PEFINDO I-GRADE ini dibuat. Apabila di kemudian hari terdapat perubahan atau perbedaan interpretasi atas peraturan perpajakan yang berlaku, maka Manajer Investasi akan menyesuaikan informasi perpajakan di atas.

Dalam hal terdapat pajak yang harus dibayar oleh calon Pemegang Unit Penyertaan sesuai peraturan perundang-undangan di bidang perpajakan yang berlaku, pemberitahuan kepada calon Pemegang Unit Penyertaan tentang pajak yang harus dibayar tersebut akan dilakukan dengan mengirimkan surat tercatat kepada calon Pemegang Unit Penyertaan segera setelah Manajer Investasi mengetahui adanya pajak tersebut yang harus dibayar oleh calon Pemegang Unit Penyertaan.

Kewajiban mengenai pajak yang harus dibayar oleh Pemegang Unit Penyertaan merupakan kewajiban pribadi dari Pemegang Unit Penyertaan.

BAB VIII

MANFAAT INVESTASI DAN RISIKO INVESTASI

8.1. MANFAAT INVESTASI

BATAVIA INDEX PEFINDO I-GRADE memberikan manfaat dan kemudahan bagi pemodal antara lain:

a. Pengelolaan yang profesional, BATAVIA INDEX PEFINDO I-GRADE dikelola dan dimonitor setiap hari oleh para manajer profesional yang berpengalaman di bidang manajemen investasi di Indonesia, sehingga pemodal tidak lagi perlu melakukan riset, analisa pasar dan juga berbagai pekerjaan administrasi yang berhubungan dengan pengambilan keputusan investasi.

b. Unit Penyertaan mudah dijual kembali, setiap penjualan oleh Pemegang Unit Penyertaan wajib dibeli kembali oleh Manajer Investasi.

c. Pembayaran uang tunai kepada pemodal tidak dikenakan pajak, termasuk pembayaran atas Penjualan Kembali Unit Penyertaan tidak dikenakan pajak.

8.2. RISIKO INVESTASI

Semua investasi, termasuk investasi dalam Reksa Dana, memiliki risiko. Risiko yang melekat pada BATAVIA INDEX PEFINDO I-GRADE meliputi:

1. Risiko Perubahan Kondisi Ekonomi dan Politik

Perubahan kondisi ekonomi di luar negeri sangat mempengaruhi kondisi ekonomi di Indonesia karena Indonesia menganut sistem perekonomian terbuka. Demikian pula perubahan kondisi ekonomi dan politik di Indonesia sangat mempengaruhi kinerja perusahaan-perusahaan baik yang tercatat pada bursa Efek maupun perusahaan yang menerbitkan instrumen pasar uang, yang pada akhirnya mempengaruhi nilai saham maupun instrumen pasar uang yang diterbitkan perusahaan-perusahaan tersebut.

2. Risiko Likuiditas

Penjualan kembali (pelunasan) tergantung kepada likuiditas dari portofolio atau kemampuan dari Manajer Investasi untuk membeli kembali (melunasi) dengan menyediakan uang tunai. Apabila seluruh atau sebagian besar Pemegang Unit Penyertaan secara serentak melakukan Penjualan Kembali kepada Manajer Investasi, maka hal ini dapat menyebabkan Manajer Investasi tidak mampu menyediakan uang tunai seketika untuk melunasi Penjualan Kembali Unit Penyertaan tersebut. Dalam hal terjadi keadaan *force majeure*, yang berada di luar kontrol Manajer Investasi, yang menyebabkan sebagian besar atau seluruh harga Efek yang tercatat di Bursa Efek turun secara drastis dan mendadak (crash) atau terjadinya kegagalan pada sistem perdagangan dan penyelesaian transaksi, maka keadaan tersebut akan mengakibatkan portofolio investasi dari BATAVIA INDEX PEFINDO I-GRADE terkoreksi secara material dan Penjualan Kembali dapat dihentikan untuk sementara sesuai dengan ketentuan dalam Kontrak Investasi Kolektif BATAVIA INDEX PEFINDO I-GRADE dan Peraturan OJK.

3. Risiko Berkurangnya Nilai Unit Penyertaan (NAB/Unit penyertaan)

Nilai Unit Penyertaan BATAVIA INDEX PEFINDO I-GRADE dapat berfluktuasi akibat kenaikan atau penurunan NAB dari BATAVIA INDEX PEFINDO I-GRADE. Penurunan NAB dari BATAVIA INDEX PEFINDO I-GRADE dapat disebabkan oleh hal-hal sebagai berikut:

- Perubahan harga efek ekuitas dan efek lainnya;

- Dalam hal terjadi wanprestasi dari penerbit surat berharga dimana BATAVIA INDEX PEFINDO I-GRADE berinvestasi serta wanprestasi pihak-pihak terkait lainnya yang berhubungan dengan BATAVIA INDEX PEFINDO I-GRADE ;
- *Force Majeure* yaitu suatu kondisi diluar kekuasaan manajer investasi, seperti perang dan bencana alam dan kondisi lainnya sebagaimana diatur dalam peraturan di Bidang Pasar Modal.

4. Risiko Perubahan Peraturan

Perubahan hukum dan peraturan perundang-undangan yang berlaku atau perubahan atau perbedaan interpretasi peraturan perundang-undangan yang material terutama di bidang perpajakan atau peraturan khususnya di bidang Pasar Uang dan Pasar Modal dapat mempengaruhi tingkat pengembalian dan hasil investasi yang akan diterima oleh BATAVIA INDEX PEFINDO I-GRADE dan penghasilan yang mungkin diperoleh Pemegang Unit Penyertaan.

5. Risiko Pembubaran dan Likuidasi Reksa Dana

Pemegang Unit Penyertaan menghadapi risiko pembubaran dan likuidasi BATAVIA INDEX PEFINDO I-GRADE apabila BATAVIA INDEX PEFINDO I-GRADE memenuhi salah satu kondisi yang tercantum dalam Pasal 45 POJK Tentang Reksa Dana Berbentuk Kontrak Investasi Kolektif serta Kontrak Investasi Kolektif BATAVIA INDEX PEFINDO I-GRADE dimana Manajer Investasi wajib membubarkan dan melikuidasi BATAVIA INDEX PEFINDO I-GRADE apabila salah satu kondisi dalam Peraturan dan Kontrak Investasi Kolektif BATAVIA INDEX PEFINDO I-GRADE tersebut terpenuhi.

6. Risiko Penyesuaian Portofolio Efek dengan Indeks Acuan (*Tracking error)*

Dalam hal Manajer Investasi melakukan penyesuaian portofolio efek dengan Indeks acuan, maka biaya-biaya yang dikeluarkan untuk melakukan penyesuaian tersebut merupakan beban BATAVIA INDEX PEFINDO I-GRADE, sehingga hal ini akan mempengaruhi NAB dari BATAVIA INDEX PEFINDO I-GRADE.

7. Risiko Terkait Indeks PEFINDO i-Grade

Dalam hal PT Bursa Efek Indonesia menghentikan izin penggunaan lisensi Indeks PEFINDO i-Grade atau menghentikan penghitungan dan publikasi penghitungan Indeks PEFINDO i-Grade, maka Manajer Investasi akan membubarkan BATAVIA INDEX PEFINDO I-GRADE, sehingga hal ini akan mempengaruhi hasil investasi BATAVIA INDEX PEFINDO I-GRADE.

BAB IX
ALOKASI BIAYA

Dalam pengelolaan BATAVIA INDEX PEFINDO I-GRADE terdapat berbagai biaya yang harus dikeluarkan oleh BATAVIA INDEX PEFINDO I-GRADE, Manajer Investasi maupun Pemegang Unit Penyertaan. Perincian biaya-biaya dan alokasinya adalah sebagai berikut:

9.1. BIAYA YANG MENJADI BEBAN BATAVIA INDEX PEFINDO I-GRADE

a. Imbalan jasa Manajer Investasi adalah maksimum sebesar 3% (tiga persen) per tahun yang dihitung secara harian dari Nilai Aktiva Bersih BATAVIA INDEX PEFINDO I-GRADE berdasarkan 365 (tiga ratus enam puluh lima) Hari Kalender per tahun dan dibayarkan setiap bulan;

b. Imbalan jasa Bank Kustodian adalah maksimum sebesar 0,2% (nol koma dua persen) per tahun yang dihitung secara harian dari Nilai Aktiva Bersih BATAVIA INDEX PEFINDO I-GRADE berdasarkan 365 (tiga ratus enam puluh lima) Hari Kalender per tahun dan dibayarkan setiap bulan;

c. Biaya yang berkenaan dengan lisensi penggunaan Indeks PEFINDO i-Grade sebagai indeks acuan BATAVIA INDEX PEFINDO I-GRADE adalah sebagai berikut:

- Untuk tahun pertama dikenakan biaya penggunaan indeks sebesar Rp 12.500.000 per kuartal belum termasuk PPN

- Untuk tahun kedua dan berikutnya dikenakan sebesar :

Rata-rata Nilai Aktiva Bersih/ *Asset Under Management* (AUM) per Kuartal	**Biaya Lisensi per Kuartal *)**
<Rp 100 Miliar	0,015% dari rata-rata Nilai Aktiva Bersih atau minimum Rp12.500.000
Rp100 Miliar – Rp250 Miliar	0,01% dari rata-rata Nilai Aktiva Bersih atau minimum Rp12.500.000
>Rp250 Miliar	0,005% dari rata-rata Nilai Aktiva Bersih atau minimum Rp12.500.000 dan maksimum Rp100.000.000

*) Belum termasuk PPN

d. Biaya transaksi Efek dan registrasi Efek.

e. Biaya pencetakan dan distribusi pembaharuan Prospektus termasuk pembuatan dan pengiriman laporan keuangan tahunan yang disertai dengan laporan Akuntan yang terdaftar di OJK dengan pendapat yang lazim kepada Pemegang Unit Penyertaan, setelah BATAVIA INDEX PEFINDO I-GRADE mendapat pernyataan Efektif oleh OJK.

f. Biaya pemasangan berita/pemberitahuan di surat kabar mengenai perubahan Kontrak Investasi Kolektif dan Prospektus BATAVIA INDEX PEFINDO I-GRADE (jika ada) yang berkaitan dengan kepentingan Pemegang Unit Penyertaan setelah BATAVIA INDEX PEFINDO I-GRADE dinyatakan Efektif oleh OJK.

g. Biaya jasa auditor yang memeriksa laporan keuangan tahunan BATAVIA INDEX PEFINDO I-GRADE setelah BATAVIA INDEX PEFINDO I-GRADE mendapat pernyataan Efektif dari OJK.

h. Biaya-biaya yang dikenakan oleh penyedia jasa sistem pengelolaan investasi terpadu untuk pendaftaran dan penggunaan sistem terkait serta sistem dan/atau instrumen penunjang lainnya yang diwajibkan oleh peraturan perundang-undangan dan/atau kebijakan OJK (jika ada).

i. Biaya asuransi asuransi portofolio BATAVIA INDEX PEFINDO I-GRADE (jika ada).

j. Pengeluaran pajak yang berkenaan dengan pembayaran imbalan jasa dan biaya-biaya di atas (jika ada).

Untuk keterangan lebih lanjut, lihat butir 9.5 tentang Alokasi Biaya.

9.2. BIAYA YANG MENJADI BEBAN MANAJER INVESTASI

a. Biaya persiapan pembentukan BATAVIA INDEX PEFINDO I-GRADE termasuk biaya pembuatan Kontrak Investasi Kolektif dan Prospektus awal serta penerbitan dokumen-dokumen yang dibutuhkan, termasuk imbalan jasa Akuntan, Konsultan Hukum dan Notaris yang diperlukan sampai mendapat pernyataan Efektif dari OJK.

b. Biaya administrasi BATAVIA INDEX PEFINDO I-GRADE yaitu biaya telepon, faksimili, fotocopy dan transportasi.

c. Biaya pemasaran termasuk biaya pencetakan brosur, biaya promosi dan iklan dari BATAVIA INDEX PEFINDO I-GRADE.

d. Biaya pencetakan dan distribusi Formulir Profil Pemodal, Formulir Pemesanan Pembelian Unit Penyertaan, Formulir Penjualan Kembali Unit Penyertaan dan Formulir Pengalihan Unit Penyertaan setelah BATAVIA INDEX PEFINDO I-GRADE dinyatakan Efektif oleh OJK (jika ada).

e. Imbalan jasa Konsultan Hukum, Akuntan, Notaris dan beban lain kepada pihak ketiga yang berkenaan dengan pembubaran dan likuidasi BATAVIA INDEX PEFINDO I-GRADE.

9.3. BIAYA YANG MENJADI BEBAN PEMEGANG UNIT PENYERTAAN

a. Biaya Pembelian Unit Penyertaan (*subscription/selling fee*) yang dikenakan pada saat calon Pemegang Unit Penyertaan melakukan Pembelian Unit Penyertaan BATAVIA INDEX PEFINDO I-GRADE maksimum sebesar 2% (dua persen) dari jumlah nilai Pembelian yang dilakukan. Biaya Pembelian dibukukan sebagai pendapatan Manajer Investasi dan/atau Agen Penjual yang ditunjuk oleh Manajer Investasi (jika ada) yang diatur dalam perjanjian tersendiri.

b. Biaya Penjualan Kembali Unit Penyertaan (*redemption fee*) yang dikenakan pada saat Pemegang Unit Penyertaan melakukan Penjualan Kembali Unit Penyertaan BATAVIA INDEX PEFINDO I-GRADE maksimum sebesar 2% (dua persen) dari jumlah nilai Penjualan Kembali yang dilakukan. Biaya Penjualan Kembali dibukukan sebagai pendapatan Manajer Investasi dan/atau Agen Penjual yang ditunjuk oleh Manajer Investasi (jika ada) yang diatur dalam perjanjian tersendiri.

c. Biaya Pengalihan Unit Penyertaan (*switching fee*) yang dikenakan pada saat Pemegang Unit Penyertaan mengalihkan investasinya antara Reksa Dana yang dikelola oleh Manajer Investasi dengan denominasi yang sama dan menyediakan fasilitas Pengalihan Unit Penyertaan maksimum sebesar 1% (satu persen) dari jumlah nilai Pengalihan yang dilakukan. Biaya Pengalihan dibukukan sebagai pendapatan Manajer Investasi dan/atau Agen Penjual yang ditunjuk oleh Manajer Investasi (jika ada) yang diatur dalam perjanjian tersendiri.

d. Semua biaya bank termasuk biaya pemindahbukuan/transfer sehubungan dengan pembayaran Pembelian Unit Penyertaan, pembayaran hasil Penjualan Kembali Unit Penyertaan, pembayaran Pengalihan Unit Penyertaan, pembayaran pembagian hasil investasi (jika ada), pengembalian sisa dana milik pemodal yang Pembelian Unit Penyertaannya ditolak seluruhnya atau sebagian ke rekening atas nama Pemegang Unit Penyertaan (jika ada).

e. Biaya penerbitan dan distribusi laporan-laporan Reksa Dana sebagaimana dimaksud dalam POJK Tentang Pelaporan dan Pedoman Akuntansi dan Surat Konfirmasi Transaksi Unit Penyertaan yang timbul setelah BATAVIA INDEX PEFINDO I-GRADE dinyatakan Efektif oleh OJK, dalam hal Pemegang Unit Penyertaan meminta penyampaian laporan-laporan Reksa Dana dan Surat Konfirmasi Transaksi Unit Penyertaan tersebut secara tercetak (jika ada).

f. Pajak yang berkenaan dengan Pemegang Unit Penyertaan dan biaya-biaya di atas (jika ada).

9.4. Biaya Konsultan Hukum, biaya Notaris, biaya Akuntan, Konsultan Pajak dan konsultan lainnya dan/atau biaya pihak lain setelah BATAVIA INDEX PEFINDO I-GRADE menjadi Efektif menjadi beban Manajer Investasi dan/atau Bank Kustodian dan/atau BATAVIA INDEX PEFINDO I-GRADE sesuai dengan pihak yang memperoleh manfaat atau yang melakukan kesalahan sehingga diperlukan jasa profesi/pihak dimaksud

9.5. ALOKASI BIAYA

<table>
<tr><th>JENIS</th><th>BATAVIA INDEX PEFINDO I-GRADE</th><th>KETERANGAN</th></tr>
<tr><td>Dibebankan kepada Reksa Dana:</td><td></td><td></td></tr>
<tr><td>a. Imbalan Jasa Manajer Investasi;</td><td>Maks. 3%</td><td>Per tahun, dihitung secara harian dari Nilai Aktiva Bersih berdasarkan 365 (tiga ratus enam puluh lima) Hari Kalender per tahun dan dibayarkan setiap bulan.</td></tr>
<tr><td>b. Imbalan jasa Bank Kustodian;</td><td>Maks. 0,2%</td><td>Per tahun, dihitung secara harian dari Nilai Aktiva Bersih berdasarkan 365 (tiga ratus enam puluh lima) Hari Kalender per tahun dan dibayarkan setiap bulan.</td></tr>
<tr><td>c. Biaya yang berkenaan dengan lisensi penggunaan Indeks PEFINDO i-Grade sebagai indeks acuan BATAVIA INDEX PEFINDO I-GRADE</td><td>• Untuk tahun pertama dikenakan biaya penggunaan indeks sebesar Rp 12.500.000 per kuartal belum termasuk PPN
• Untuk tahun kedua dan berikutnya dikenakan sebesar:
<table>
<tr><th>Rata-rata Nilai Aktiva Bersih/ Asset Under Management (AUM) per Kuartal</th><th>Biaya Lisensi per Kuartal *)</th></tr>
<tr><td><Rp 100 Miliar</td><td>0,015% dari rata-rata Nilai Aktiva Bersih atau minimum Rp12.500.000</td></tr>
<tr><td>Rp100 Miliar – Rp250 Miliar</td><td>0,01% dari rata-rata Nilai Aktiva Bersih atau minimum Rp12.500.000</td></tr>
<tr><td>>Rp250 Miliar</td><td>0,005% dari rata-rata Nilai Aktiva Bersih atau minimum Rp12.500.000 dan maksimum Rp100.000.000</td></tr>
</table>
*)Belum termasuk PPN</td><td></td></tr>
</table>

Dibebankan kepada Pemegang Unit Penyertaan:		
a. Biaya Pembelian (*subscription fee*)	Maks. 2%	dari jumlah nilai Pembelian yang dilakukan. Biaya Pembelian dibukukan sebagai pendapatan Manajer Investasi dan/atau Agen Penjual yang ditunjuk oleh Manajer Investasi (jika ada) yang diatur dalam perjanjian tersendiri.
b. Biaya Penjualan Kembali (*redemption fee*)	Maks. 2%	dari jumlah nilai Penjualan Kembali yang dilakukan. Biaya Penjualan Kembali dibukukan sebagai pendapatan Manajer Investasi dan/atau Agen Penjual yang ditunjuk oleh Manajer Investasi (jika ada) yang diatur dalam perjanjian tersendiri.
c. Biaya Pengalihan Unit Penyertaan (*switching fee*)	Maks. 1%	dari jumlah nilai Pengalihan yang dilakukan. Biaya Pengalihan dibukukan sebagai pendapatan Manajer Investasi dan/atau Agen Penjual yang ditunjuk oleh Manajer Investasi (jika ada) yang diatur dalam perjanjian tersendiri.
d. Semua biaya Bank	Jika ada	
e. Biaya penerbitan dan distribusi laporan-laporan Reksa Dana sebagaimana dimaksud dalam POJK Tentang Pelaporan dan Pedoman Akuntansi dan Surat Konfirmasi Kepemilikan Unit Penyertaan	Jika ada	
f. Pajak-pajak yang berkenaan dengan biaya Pemegang Unit Penyertaan	Jika ada	

Biaya-biaya di atas belum termasuk pengenaan pajak sesuai ketentuan peraturan perundang-undangan yang berlaku di Indonesia.

BAB X

HAK-HAK PEMEGANG UNIT PENYERTAAN

Dengan tunduk pada syarat-syarat sesuai tertulis dalam Kontrak Investasi Kolektif, setiap Pemegang Unit Penyertaan BATAVIA INDEX PEFINDO I-GRADE mempunyai hak-hak sebagai berikut :

a. HAK MENDAPATKAN SURAT ATAU BUKTI KONFIRMASI KEPEMILIKAN UNIT PENYERTAAN BATAVIA INDEX PEFINDO I-GRADE

Setiap Pemegang Unit Penyertaan akan mendapatkan Surat Konfirmasi Kepemilikan Unit Penyertaan BATAVIA INDEX PEFINDO I-GRADE berupa surat konfirmasi pelaksanaan perintah Pembelian dan/atau Penjualan Kembali dan/atau Pengalihan Unit Penyertaan oleh Pemegang Unit Penyertaan. Surat Konfirmasi Kepemilikan Unit Penyertaan diterbitkan oleh Bank Kustodian dan akan tersedia bagi Pemegang Unit Penyertaan melalui fasilitas AKSes yang disediakan oleh penyedia jasa Sistem Pengelolaan Investasi Terpadu (S-INVEST) paling lambat 7 (tujuh) Hari Bursa setelah :

(i) Unit Penyertaan diterbitkan oleh Bank Kustodian dengan ketentuan Formulir Pemesanan Pembelian Unit Penyertaan BATAVIA INDEX PEFINDO I-GRADE dari Pemegang Unit Penyertaan telah lengkap dan diterima dengan baik oleh Manajer Investasi atau Agen Penjual yang ditunjuk oleh Manajer Investasi (jika ada) (*in complete application*) dan pembayaran diterima dengan baik oleh Bank Kustodian (*in good fund*) serta disetujui oleh Manajer Investasi;;

(ii) Diterimanya perintah pembelian kembali Unit Penyertaan dengan ketentuan Formulir Penjualan Kembali Unit Penyertaan BATAVIA INDEX PEFINDO I-GRADE dari Pemegang Unit Penyertaan telah lengkap dan diterima dengan baik (*in complete application*) oleh Manajer Investasi atau Agen Penjual yang ditunjuk oleh Manajer Investasi (jika ada) serta disetujui oleh Manajer Investasi;

(iii) Diterimanya perintah pengalihan Unit Penyertaan dalam BATAVIA INDEX PEFINDO I-GRADE dengan ketentuan Formulir Pengalihan Unit Penyertaan oleh Pemegang Unit Penyertaan telah lengkap dan diterima dengan baik (*in complete application*) oleh Manajer Investasi atau Agen Penjual yang ditunjuk oleh Manajer Investasi (jika ada) serta disetujui oleh Manajer Investasi dan diberitahukan secara tertulis oleh Manajer Investasi kepada Bank Kustodian.

Dalam hal Pemegang Unit Penyertaan secara khusus melakukan permintaan Surat Konfirmasi Kepemilikan Unit Penyertaan secara tercetak, kepada Manajer Investasi atau Agen Penjual Efek Reksa Dana yang ditunjuk oleh Manajer Investasi, Surat Konfirmasi Kepemilikan Unit Penyertaan akan diproses sesuai dengan SEOJK tentang Tata Cara Penyampaian Surat atau Bukti Konfirmasi dan Laporan Berkala Reksa Dana secara Elektronik melalui Sistem Pengelolaan Investasi Terpadu.

Surat Konfirmasi Kepemilikan Unit Penyertaan akan menyatakan antara lain jumlah Unit Penyertaan yang dibeli dan dijual kembali, investasi yang dialihkan dan dimiliki serta Nilai Aktiva Bersih setiap Unit Penyertaan pada saat Unit Penyertaan tersebut dibeli dan dijual kembali serta investasi dialihkan.

b. HAK UNTUK MEMPEROLEH PEMBAGIAN HASIL INVESTASI

Pemegang Unit Penyertaan mempunyai hak untuk memperoleh pembagian hasil investasi sesuai dengan Kebijakan Pembagian Hasil Investasi.

c. HAK UNTUK MENJUAL KEMBALI SEBAGIAN ATAU SELURUH UNIT PENYERTAAN BATAVIA INDEX PEFINDO I-GRADE

Pemegang Unit Penyertaan mempunyai hak untuk menjual kembali sebagian atau seluruh Unit Penyertaan kepada Manajer Investasi.

d. HAK MENGALIHKAN INVESTASINYA ANTARA REKSA DANA YANG DIKELOLA OLEH MANAJER INVESTASI

Pemegang Unit Penyertaan mempunyai hak untuk mengalihkan investasinya antara Reksa Dana yang dikelola oleh Manajer Investasi dengan denominasi yang sama dan memiliki fasilitas Pengalihan Unit Penyertaan.

e. HAK UNTUK MEMPEROLEH INFORMASI MENGENAI NILAI AKTIVA BERSIH HARIAN PER UNIT PENYERTAAN DAN KINERJA BATAVIA INDEX PEFINDO I-GRADE

Setiap Pemegang Unit Penyertaan mempunyai hak untuk mendapatkan informasi mengenai Nilai Aktiva Bersih harian per Unit Penyertaan BATAVIA INDEX PEFINDO I-GRADE yang dipublikasikan di harian tertentu.

f. HAK UNTUK MEMPEROLEH LAPORAN-LAPORAN SEBAGAIMANA DIMAKSUD DALAM POJK TENTANG PELAPORAN DAN PEDOMAN AKUNTANSI REKSA DANA

Pemegang Unit Penyertaan BATAVIA INDEX PEFINDO I-GRADE berhak memperoleh laporan-laporan sebagaimana diatur dalam POJK Tentang Pelaporan dan Pedoman Akuntansi Reksa Dana dan POJK Tentang Reksa Dana Berbentuk Kontrak Investasi Kolektif antara lain:

(i) Laporan Reksa Dana paling lambat pada hari ke-12 (kedua belas) bulan berikutnya yang memuat sekurang-kurangnya informasi sebagai berikut:

- apabila pada bulan sebelumnya terdapat mutasi (Pembelian dan/atau Penjualan Kembali dan/atau Pengalihan Unit Penyertaan) atas jumlah Unit Penyertaan yang dimiliki oleh Pemegang Unit Penyertaan, memuat sekurang-kurangnya informasi sebagaimana dimaksud dalam POJK Tentang Pelaporan dan Pedoman Akuntansi Reksa Dana; atau

- apabila pada bulan sebelumnya tidak terdapat mutasi (Pembelian dan/atau Penjualan Kembali dan/atau Pengalihan Unit Penyertaan) atas jumlah Unit Penyertaan yang dimiliki oleh Pemegang Unit Penyertaan, memuat sekurang-kurangnya:

  (a) Nilai Aktiva Bersih per Unit Penyertaan pada akhir bulan;
  (b) jumlah Unit Penyertaan yang dimiliki oleh Pemegang Unit Penyertaan;
  (c) total nilai Unit Penyertaan yang dimiliki oleh Pemegang Unit Penyertaan; dan
  (d) informasi bahwa tidak terdapat mutasi (Pembelian dan/atau Penjualan Kembali dan/atau Pengalihan Unit Penyertaan) atas Unit Penyertaan yang dimiliki oleh Pemegang Unit Penyertaan pada bulan sebelumnya;

Laporan Reksa Dana tersebut di atas akan tersedia bagi Pemegang Unit Penyertaan melalui fasilitas yang disediakan oleh penyedia jasa Sistem Pengelolaan Investasi Terpadu (S-INVEST). Dalam hal Pemegang Unit Penyertaan meminta penyampaian Laporan Reksa Dana secara tercetak, Laporan Reksa Dana akan diproses sesuai dengan SEOJK tentang Tata Cara Penyampaian Surat atau Bukti Konfirmasi dan Laporan Berkala Reksa Dana secara Elektronik melalui Sistem Pengelolaan Investasi Terpadu dengan tidak memberikan biaya tambahan bagi BATAVIA INDEX PEFINDO I-GRADE.

(ii) Laporan Reksa Dana paling lambat pada hari ke-12 (kedua belas) bulan Januari yang menggambarkan posisi rekening Pemegang Unit Penyertaan pada tanggal 31 Desember yang memuat sekurang-kurangnya informasi sebagaimana dimaksud dalam POJK Tentang Reksa Dana Berbentuk Kontrak Investasi Kolektif.

Laporan Reksa Dana tersebut di atas akan tersedia bagi Pemegang Unit Penyertaan melalui fasilitas yang disediakan oleh penyedia jasa Sistem Pengelolaan Investasi Terpadu (S-INVEST). Dalam hal Pemegang Unit Penyertaan meminta penyampaian Laporan Reksa Dana secara tercetak, Laporan Reksa Dana akan diproses sesuai dengan SEOJK tentang Tata Cara Penyampaian Surat atau Bukti Konfirmasi dan Laporan Berkala Reksa Dana secara Elektronik melalui Sistem Pengelolaan Investasi Terpadu dengan tidak memberikan biaya tambahan bagi BATAVIA INDEX PEFINDO I-GRADE.

g. HAK MEMPEROLEH BAGIAN ATAS HASIL LIKUIDASI SECARA PROPORSIONAL SESUAI DENGAN KEPEMILIKAN UNIT PENYERTAAN DALAM HAL BATAVIA INDEX PEFINDO I-GRADE DIBUBARKAN DAN DILIKUIDASI

Dalam hal BATAVIA INDEX PEFINDO I-GRADE dibubarkan dan dilikuidasi maka hasil likuidasi harus dibagi secara proporsional menurut komposisi jumlah Unit Penyertaan yang dimiliki.

h. HAK MEMPEROLEH LAPORAN KEUANGAN BATAVIA INDEX PEFINDO I-GRADE SECARA PERIODIK

Pemegang Unit Penyertaan berhak mendapatkan laporan keuangan BATAVIA INDEX PEFINDO I-GRADE secara periodik yang telah diaudit oleh Akuntan yang terdaftar di OJK sekurang-kurangnya sekali dalam 1 (satu) tahun yang termuat dalam Prospektus.

BAB XI

PENDAPAT DARI SEGI HUKUM

Pendapat dari segi hukum akan disajikan pada halaman berikutnya.

No. Referensi: 0638/AM-3725923/BN-AR-NP-ka/VI/2023

23 Juni 2023

Kepada Yth.
PT Batavia Prosperindo Aset Manajemen
Gedung Chase Plaza, Lantai 12
Jalan Jendral Sudirman Kav. 21
Jakarta 12920

Perihal: Pendapat dari Segi Hukum Sehubungan dengan Pembentukan REKSA DANA BERBENTUK KONTRAK INVESTASI KOLEKTIF REKSA DANA INDEKS BATAVIA INDEX PEFINDO I-GRADE

Dengan hormat,

Saya, Bethila Naftali Rimbing, yang memiliki Surat Tanda Terdaftar Profesi Penunjang Pasar Modal sesuai dengan surat Dewan Komisioner Otoritas Jasa Keuangan No. STTD.KH-470/PM.223/2022 tanggal 7 Juli 2022 dan telah terdaftar dalam Himpunan Konsultan Hukum Pasar Modal dengan No. 201730, sebagai rekan pada Kantor Konsultan Hukum ARDIANTO & MASNIARI, telah ditunjuk oleh PT Batavia Prosperindo Aset Manajemen berdasarkan Surat Direksi No. 165/DIR-BPAM/PD/VI/2023 tanggal 8 Juni 2023, untuk bertindak sebagai Konsultan Hukum Independen sehubungan dengan pembentukan REKSA DANA BERBENTUK KONTRAK INVESTASI KOLEKTIF REKSA DANA INDEKS BATAVIA INDEX PEFINDO I-GRADE, sebagaimana termaktub dalam akta KONTRAK INVESTASI KOLEKTIF REKSA DANA INDEKS BATAVIA INDEX PEFINDO I-GRADE No. 49 tanggal 21 Juni 2023, dibuat di hadapan Leolin Jayayanti, S.H., M.Kn., notaris di Kota Jakarta Selatan (selanjutnya disebut "Kontrak"), antara PT Batavia Prosperindo Aset Manajemen selaku manajer investasi (selanjutnya disebut "Manajer Investasi") dan PT Bank HSBC Indonesia selaku bank kustodian (selanjutnya disebut "Bank Kustodian"), di mana Manajer Investasi akan melakukan Penawaran Umum atas Unit PenyertaanREKSA DANA BERBENTUK KONTRAK INVESTASI KOLEKTIF REKSA DANA INDEKS BATAVIA INDEX PEFINDO I-GRADE (selanjutnya disebut "BATAVIA INDEX PEFINDO I-GRADE"), secara terus menerus sampai dengan jumlah sebanyak-banyaknya sebesar 5.000.000.000 (lima miliar) Unit Penyertaan. Setiap Unit Penyertaan BATAVIA INDEX PEFINDO I-GRADE mempunyai Nilai Aktiva Bersih awal per Unit Penyertaan sebesar Rp 1.000,- (seribu Rupiah) pada hari pertama Penawaran Umum. Selanjutnya harga pembelian Unit Penyertaan BATAVIA INDEX PEFINDO I-GRADE ditetapkan berdasarkan Nilai Aktiva Bersih per Unit Penyertaan BATAVIA INDEX PEFINDO I-GRADE pada akhir Hari Bursa yang bersangkutan.

Prosperity Tower Level 6
District 8, SCBD Lot 28
Jl. Jend. Sudirman Kav. 52-53
Jakarta 12190

p +6221 50820 450 (Hunting)
f +6221 50820 451

Dasar Penerbitan Pendapat dari Segi Hukum

Pendapat dari Segi Hukum ini kami buat berdasarkan pemeriksaan dan penelitian atas dokumen-dokumen asli dan/atau salinan yang kami peroleh dari Manajer Investasi dan Bank Kustodian, serta pernyataan dan keterangan tertulis dari Direksi, Dewan Komisaris, wakil dan atau pegawai dari Manajer Investasi dan Bank Kustodian sebagaimana termuat dalam Laporan Pemeriksaan Hukum Pembentukan REKSA DANA BERBENTUK KONTRAK INVESTASI KOLEKTIF REKSA DANA INDEKS BATAVIA INDEX PEFINDO I-GRADE tanggal 23 Juni 2023 yang kami sampaikan dengan Surat kami No. Referensi: 0637/AM-3725923/BN-AR-NP-ka/ VI/2023 tanggal 23 Juni 2023 yang merupakan bagian tidak terpisahkan dari Pendapat dari Segi Hukum ini.

Pendapat dari Segi Hukum ini kami berikan sehubungan dengan Pernyataan Pendaftaran dalam rangka Penawaran Umum BATAVIA INDEX PEFINDO I-GRADE yang diajukan oleh Manajer Investasi sesuai dengan Peraturan Otoritas Jasa Keuangan Nomor 23/POJK.04/2016 tanggal 13 Juni 2016 tentang Reksa Dana Berbentuk Kontrak Investasi Kolektif *jis.* Peraturan Otoritas Jasa Keuangan Nomor 2/POJK.04/2020 tanggal 8 Januari 2020 tentang Perubahan Atas Peraturan Otoritas Jasa Keuangan Nomor 23/POJK.04/2016 tentang Reksa Dana Berbentuk Kontrak Investasi Kolektif dan Peraturan Otoritas Jasa Keuangan Nomor 4 Tahun 2023 tanggal 30 Maret 2023 tentang Perubahan Kedua Atas Peraturan Otoritas Jasa Keuangan Nomor 23/POJK.04/2016 tentang Reksa Dana Berbentuk Kontrak Investasi Kolektif ("POJK Tentang Reksa Dana Berbentuk Kontrak Investasi Kolektif").

Penyusunan Pendapat Dari Segi Hukum ini dibuat sesuai ketentuan yang diatur dalam Peraturan Otoritas Jasa Keuangan Nomor 66/POJK.04/2017 tanggal 22 Desember 2017 tentang Konsultan Hukum yang Melakukan Kegiatan di Pasar Modal dan dengan mengacu pada standar profesi Konsultan Hukum Pasar Modal yang diatur dalam Keputusan Himpunan Konsultan Hukum Pasar Modal Nomor Kep.03/HKHPM/XI/2021 tanggal 10 November 2021 tentang Perubahan Keputusan Himpunan Konsultan Hukum Pasar Modal Nomor Kep.02/HKHPM/VIII/2018 tentang Standar Profesi Konsultan Hukum Pasar Modal.

Lingkup Pendapat dari Segi Hukum

Lingkup Pendapat dari Segi Hukum ini adalah terbatas dan relevan terhadap perihal tersebut di atas, yang berlaku dan ada pada tanggal diterbitkannya Pendapat dari Segi Hukum ini, yaitu sebagai berikut:

1. Terhadap Manajer Investasi, meliputi:
    a. Akta pendirian dan perubahan Anggaran Dasar;
    b. Susunan modal dan pemegang saham;
    c. Maksud dan Tujuan;
    d. Susunan anggota Direksi dan Dewan Komisaris;

e. Wakil Manajer Investasi Pengelola Investasi BATAVIA INDEX PEFINDO I-GRADE;
f. Izin-Izin sehubungan dengan kegiatan usaha;
g. Dokumen operasional;
h. Surat Pernyataan atas fakta-fakta yang dianggap material; dan
i. Perjanjian dengan pihak ketiga sehubungan dengan pembentukan BATAVIA PEFINDO I-GRADE.

2. Terhadap Bank Kustodian, meliputi:
   a. Akta pendirian dan Anggaran Dasar yang berlaku;
   b. Susunan modal dan pemegang saham;
   c. Susunan anggota Direksi dan Dewan Komisaris;
   d. Izin-izin sehubungan dengan kegiatan usaha;
   e. Dokumen operasional;
   f. Laporan tahunan dan bulanan Bank Kustodian;
   g. Surat pernyataan atas fakta-fakta yang dianggap material; dan
   h. Surat kuasa dari pihak-pihak yang berwenang mewakili Bank Kustodian.

3. Terhadap Kontrak Investasi Kolektif BATAVIA INDEX PEFINDO I-GRADE, meliputi:
   a. Akta Kontrak Investasi Kolektif BATAVIA INDEX PEFINDO I-GRADE;
   b. Penawaran umum;
   c. Penggantian Manajer Investasi dan/atau Bank Kustodian;
   d. Kerahasiaan;
   e. Pembubaran; dan
   f. Penyelesaian perselisihan.

Asumsi

Dalam melakukan pemeriksaan dan penelitian tersebut di atas, kami mengasumsikan bahwa:

1. selain dari dokumen-dokumen yang telah diterima, tidak ada dokumen-dokumen lain mengenai perubahan anggaran dasar terakhir, perubahan susunan pengurus (anggota Direksi dan Dewan Komisaris) terakhir, pembubaran dan likuidasi ataupun pencabutan/pembatalan/pembekuan perizinan, serta dokumen-dokumen lain yang berkaitan dengan pendirian, pengaturan, keberadaan dan pelaksanaan kegiatan usaha dari Manajer Investasi dan Bank Kustodian;

2. semua dokumen yang disampaikan secara langsung maupun elektronik dalam bentuk salinan/*copy* adalah yang benar, lengkap dan sama dengan aslinya;

3. semua tanda tangan yang ada pada dokumen asli dari semua dokumen yang disampaikan, termasuk yang dibuat di hadapan atau oleh Notaris, adalah tanda

tangan asli dari orang-orang yang mempunyai kewenangan dan kecakapan hukum untuk melakukan perbuatan hukum;

4. semua surat kuasa yang disebutkan atau dinyatakan dalam semua dokumen yang disampaikan baik asli maupun elektronik dalam bentuk salinan/*copy*, adalah kuasa yang dapat dilaksanakan dan diberikan oleh dan kepada pihak yang berwenang dengan sah mewakili Manajer Investasi dan Bank Kustodian sesuai dengan anggaran dasarnya maupun ketentuan internal Manajer Investasi dan Bank Kustodian;

5. semua pernyataan mengenai atau sehubungan dengan fakta yang material untuk Pendapat dari Segi Hukum ini yang dimuat dalam dokumen-dokumen yang disampaikan adalah benar;

6. pernyataan-pernyataan dari masing-masing anggota Direksi, Dewan Komisaris, dan Tim Pengelola Investasi dari Manajer Investasi dan Bank Kustodian yang termuat dalam Surat Pernyataan, sebagaimana disebutkan dalam Pendapat dari Segi Hukum ini, dapat dimintakan pertanggungjawabannya baik secara pidana maupun perdata;

7. semua salinan dari akta notaris yang dibuat di hadapan atau oleh notaris sehubungan dengan pembentukan BATAVIA INDEX PEFINDO I-GRADE ini dibuat oleh notaris yang berwenang berdasarkan peraturan perundang-undangan yang berlaku termasuk peraturan perundang-undangan di bidang pasar modal;

8. kontrak dibuat berdasarkan kesepakatan dan itikad baik sebagaimana dimaksud dalam Pasal 1320 dan Pasal 1338 Kitab Undang-Undang Hukum Perdata; dan

9. semua pengungkapan informasi mengenai Efek yang akan menjadi portofolio investasi reksa dana adalah benar dan Efek tersebut dapat dibeli oleh reksa dana dan pembentukan serta penerbitannya telah sesuai dengan peraturan perundang-undangan yang berlaku.

Kualifikasi

Pendapat dari Segi Hukum ini kami berikan dengan kualifikasi-kualifikasi sebagai berikut:

1. Pendapat dari Segi Hukum ini hanya menyangkut pendapat dari aspek yuridis.

2. Pendapat dari Segi Hukum ini diberikan pada tanggal penerbitan Pendapat dari Segi Hukum, dan dapat menjadi tidak relevan lagi dalam hal terdapat pendapat, putusan, penetapan pengadilan/hakim yang berkekuatan hukum tetap, kebijakan umum maupun khusus yang diberlakukan oleh otoritas yang berwenang yang berbeda dengan Pendapat dari Segi Hukum ini, berlakunya kedaluwarsa/lewat waktu sesuai hukum yang berlaku.

3. Pendapat dari Segi Hukum ini diberikan terbatas untuk perihal di atas pada Pendapat dari Segi Hukum ini dan tidak dapat ditafsirkan atau dipergunakan untuk perihal lainnya.

Pendapat dari Segi Hukum

Berdasarkan hal-hal sebagaimana disebutkan di atas dan dengan berpedoman pada peraturan perundang-undangan yang berlaku, khususnya peraturan perundang-undangan di bidang pasar modal, kami sampaikan Pendapat dari Segi Hukum sebagai berikut:

1. Manajer Investasi adalah suatu perusahaan efek yang didirikan menurut dan berdasarkan peraturan perundang-undangan Negara Republik Indonesia, berkedudukan hukum di Jakarta Selatan dan telah memperoleh semua izin yang diperlukan untuk menjalankan kegiatan usahanya termasuk tetapi tidak terbatas pada izin usaha untuk melakukan kegiatan sebagai Manajer Investasi.

2. Anggaran Dasar Manajer Investasi yang berlaku pada tanggal diterbitkannya Pendapat dari Segi Hukum ini termaktub dalam akta Pernyataan Keputusan Rapat PT Batavia Prosperindo Aset Manajemen No. 37 tanggal 12 Maret 2008, yang telah memperoleh persetujuan dari Menteri Kehakiman dan Hak Asasi Manusia Republik Indonesia dengan Surat Keputusan No. AHU-39971.AH.01.02.Tahun 2008 tanggal 10 Juli 2008 dan telah didaftarkan dalam Daftar Perseroan No. AHU-0057509.AH.01.09.Tahun 2008 tanggal 10 Juli 2008 *jis*. akta Pernyataan Keputusan Rapat PT Batavia Prosperindo Aset Manajemen No. 61 tanggal 15 September 2009, keduanya dibuat di hadapan Sugito Tedjamulja, S.H., notaris di Jakarta, yang telah diterima dan dicatat di dalam *database* Sistem Administrasi Badan Hukum Departemen Hukum dan Hak Asasi Manusia Republik Indonesia dengan Surat No. AHU-AH.01.10-16851 tanggal 5 Oktober 2009 dan telah didaftarkan dalam Daftar Perseroan No. AHU-0064428.AH.01.09.Tahun 2009 tanggal 5 Oktober 2009, akta Pernyataan Keputusan Rapat PT Batavia Prosperindo Aset Manajemen No. 74 tanggal 13 Juli 2010, dibuat di hadapan Humberg Lie, S.H., S.E., M.Kn., notaris di Jakarta, yang telah diterima dan dicatat dalam *database* Sistem Administrasi Badan Hukum Kementerian Hukum dan Hak Asasi Manusia Republik Indonesia dengan Surat No. AHU-AH.01.10-24549 tanggal 30 September 2010 dan telah didaftarkan dalam Daftar Perseroan No. AHU-0070724.AH.01.09.Tahun 2010 tanggal 30 September 2010, akta Pernyataan Keputusan Pemegang Saham PT Batavia Prosperindo Aset Manajemen No. 03 tanggal 6 Juli 2011, yang telah diterima dan dicatat dalam *database* Sistem Administrasi Badan Hukum Kementerian Hukum dan Hak Asasi Manusia Republik Indonesia dengan Surat No. AHU-AH.01.10-19439 tanggal 18 Juli 2011 dan telah didaftarkan dalam Daftar Perseroan No. AHU-0058173.AH.01.09.Tahun 2011 tanggal 18 Juli 2011, akta Pernyataan Keputusan Pemegang Saham PT Batavia Prosperindo Aset Manajemen No. 45 tanggal 28 Desember 2012, yang telah diterima dan dicatat di dalam *database* Sistem Administrasi Badan Hukum Kementerian Hukum dan Hak

Asasi Manusia Republik Indonesia dengan Surat No. AHU-AH.01.10-03421 tanggal 6 Februari 2013 dan telah didaftarkan dalam Daftar Perseroan No. AHU-0008060.AH.01.09.Tahun 2013 tanggal 6 Februari 2013, akta Pernyataan Keputusan Pemegang Saham PT Batavia Prosperindo Aset Manajemen No. 1 tanggal 3 April 2014, yang telah diterima dan dicatat di dalam *database* Sistem Administrasi Badan Hukum Kementerian Hukum dan Hak Asasi Manusia Republik Indonesia dengan Surat No. AHU-00466.40.21.2014 tanggal 11 April 2014 dan telah didaftarkan dalam Daftar Perseroan No. AHU-00466.40.21.2014 tanggal 11 April 2014, akta Pernyataan Keputusan Pemegang Saham PT Batavia Prosperindo Aset Manajemen No. 1 tanggal 19 Juli 2016, yang telah diterima dan dicatat di dalam *database* Sistem Administrasi Badan Hukum Kementerian Hukum dan Hak Asasi Manusia Republik Indonesia dengan Surat No. AHU-AH.01.03-0065814 tanggal 21 Juli 2016 dan telah didaftarkan dalam Daftar Perseroan No. AHU-0085652.AH.01.11.Tahun 2016 tanggal 21 Juli 2016, keenamnya dibuat di hadapan Lady Ita Larosa Boru Simanihuruk, S.H., M.Kn., notaris di Kabupaten Tangerang, akta Pernyataan Keputusan Pemegang Saham Luar Biasa PT Batavia Prosperindo Aset Manajemen No. 04 tanggal 11 November 2019, dibuat di hadapan Yuke Reinata, S.H., M.Kn., notaris di Kota Tangerang Selatan, yang telah memperoleh persetujuan dari Menteri Hukum dan Hak Asasi Manusia Republik Indonesia dengan Surat Keputusan No. AHU-0099989.AH.01.02.Tahun 2019 tanggal 30 November 2019 dan telah didaftarkan dalam Daftar Perseroan No. AHU-0231387.AH.01.11.Tahun 2019 tanggal 30 November 2019, dan akta Pernyataan Keputusan Rapat Umum Pemegang Saham Luar Biasa PT Batavia Prosperindo Aset Manajemen No. 02 tanggal 12 Desember 2022, dibuat di hadapan Yuli Rizki Anggorowati, S.H., M.Kn., notaris di Kota Depok, yang telah memperoleh persetujuan dari Menteri Hukum dan Hak Asasi Manusia Republik Indonesia dengan surat Keputusan No. AHU-0090256.AH.01.02.Tahun 2022 tanggal 13 Desember 2022 dan telah didaftarkan dalam Daftar Perseroan No. AHU-0250449.AH.01.11.Tahun 2022 tanggal 13 Desember 2022.

3. Maksud dan tujuan Manajer Investasi sebagaimana termaktub dalam anggaran dasar Manajer Investasi adalah berusaha dalam bidang aktivitas manajemen dana dan untuk menunjang maksud dan tujuan tersebut, Manajer Investasi dapat melaksanakan kegiatan usaha antara lain sebagai manajer investasi.

4. Susunan permodalan dan pemegang saham Manajer Investasi yang berlaku pada tanggal diterbitkannya Pendapat dari Segi Hukum ini adalah sebagaimana termaktub dalam akta Pernyataan Keputusan Rapat PT Batavia Prosperindo Aset Manajemen No. 74 tanggal 13 Juli 2010, dibuat di hadapan Humberg Lie, S.H., S.E., M.Kn., notaris di Jakarta, yang telah diterima dan dicatat di dalam *database* Sistem Administrasi Badan Hukum Kementerian Hukum dan Hak Asasi Manusia Republik Indonesia dengan Surat Keputusan No. AHU-AH.01.10-24549 tanggal 30 September 2010 dan telah didaftarkan dalam Daftar Perseroan No. AHU-0070724.AH.01.09.Tahun 2010

tanggal 30 September 2010 *jis.* akta Pernyataan Keputusan Pemegang Saham PT Batavia Prosperindo Aset Manajemen No. 18 tanggal 12 Desember 2012, yang telah diterima dan dicatat di dalam *database* Sistem Administrasi Badan Hukum Kementerian Hukum dan Hak Asasi Manusia Republik Indonesia dengan Surat Keputusan No. AHU-AH.01.10-00524 tanggal 4 Januari 2013 dan telah didaftarkan dalam Daftar Perseroan No. AHU-0001270.AH.01.09.Tahun 2013 tanggal 4 Januari 2013, akta Pernyataan Keputusan Pemegang Saham PT Batavia Prosperindo Aset Manajemen No. 1 tanggal 3 April 2014, keduanya dibuat di hadapan Lady Ita Larosa Boru Simanihuruk, S.H., M.Kn., notaris di Jakarta, yang telah diterima dan dicatat di dalam *database* Sistem Administrasi Badan Hukum Kementerian Hukum dan Hak Asasi Manusia Republik Indonesia dengan Surat No. AHU-02570.40.19.2014 tanggal 11 April 2014 dan telah didaftarkan dalam Daftar Perseroan No. AHU-00466.40.21.2014 tanggal 11 April 2014, akta Jual Beli Saham No. 35 tanggal 24 Juli 2018, dibuat di hadapan Yoke Reinata, S.H., M.Kn., notaris di Kota Tangerang yang telah memperoleh persetujuan Rapat Umum Pemegang Saham sebagaimana termaktub dalam akta Pernyataan Keputusan Rapat Umum Pemegang Saham Luar Biasa PT Batavia Prosperindo Aset Manajemen No. 34 tanggal 24 Juli 2018, dibuat di hadapan Yoke Reinata, S.H., M.Kn., notaris di Kota Tangerang, yang telah diterima dan dicatat di dalam *database* Sistem Administrasi Badan Hukum Kementerian Hukum dan Hak Asasi Manusia Republik Indonesia dengan Surat No. AHU-AH.01.03-0196210 tanggal 26 Juli 2018 dan telah didaftarkan dalam Daftar Perseroan No. AHU-0097144.AH.01.11.Tahun 2018 tanggal 26 Juli 2018, akta Jual Beli Saham No. 19 tanggal 29 September 2020 dan akta Jual Beli Saham No. 20 tanggal 29 September 2020, keduanya dibuat di hadapan Yoke Reinata, S.H., M.Kn., notaris di Kota Tangerang yang telah memperoleh persetujuan Rapat Umum Pemegang Saham sebagaimana termaktub dalam akta Pernyataan Keputusan Rapat Umum Pemegang Saham Luar Biasa PT Batavia Prosperindo Aset Manajemen No. 18 tanggal 29 September 2020, dibuat di hadapan Yoke Reinata, S.H., M.Kn., notaris di Kota Tangerang, yang telah diterima dan dicatat di dalam *database* Sistem Administrasi Badan Hukum Kementerian Hukum dan Hak Asasi Manusia Republik Indonesia dengan Surat No. AHU-AH.01.03-0393375 tanggal 1 Oktober 2020 dan telah didaftarkan dalam Daftar Perseroan No. AHU-0165320.AH.01.11.Tahun 2020 tanggal 1 Oktober 2020, akta Jual Beli Saham No. 08 tanggal 14 Juli 2021, akta Jual Beli Saham No. 09 tanggal 14 Juli 2021, akta Jual Beli Saham No. 10 tanggal 14 Juli 2021, akta Jual Beli Saham No. 11 tanggal 14 Juli 2021, dan akta Jual Beli Saham No. 12 tanggal 14 Juli 2021, yang kelimanya dibuat di hadapan Yoke Reinata, S.H., M.Kn., notaris di Kota Tangerang yang telah memperoleh persetujuan Rapat Umum Pemegang Saham sebagaimana termaktub dalam akta Pernyataan Keputusan Rapat Umum Pemegang Saham Luar Biasa PT Batavia Prosperindo Aset Manajemen No. 07 tanggal 14 Juli 2021, dibuat di hadapan Yoke Reinata, S.H., M.Kn., notaris di Kota Tangerang, yang telah diterima dan dicatat di dalam *database* Sistem Administrasi

Badan Hukum Kementerian Hukum dan Hak Asasi Manusia Republik Indonesia dengan Surat No. AHU-AH.01.03-0431147 tanggal 26 Juli 2021 dan telah didaftarkan dalam Daftar Perseroan No. AHU-0128111.AH.01.11.Tahun 2021 tanggal 26 Juli 2021, yaitu sebagai berikut:

Keterangan	Nilai Nominal Rp 500.000,- per Saham		%
	Jumlah Saham	Rupiah	
Modal Dasar	240.000	120.000.000.000	
Modal Ditempatkan dan Disetor	97.465	48.732.500.000	100
Pemegang Saham:			
1. PT Batavia Prosperindo Internasional Tbk	81.216	40.608.000.000	83.33
2. Ny. Lilis Setiadi L	9.026	4.513.000.000	9.26
3. Tn. Yulius Manto	4.749	2.374.500.000	4.87
4. Tn. Prihatmo Hari Mulyanto	990	495.000.000	1.02
5. Tn. Rinaldi Lukita Handaya	1.484	742.000.000	1.52
Jumlah Saham dalam Portepel	142.535	-	-

5. Anggota Direksi dan Dewan Komisaris Manajer Investasi yang sedang menjabat pada tanggal diterbitkannya Pendapat dari Segi Hukum ini adalah sebagai berikut:

No.	Nama	Jabatan	Akta Pengangkatan			Keterangan
			No.	Tanggal	Dibuat di hadapan	
1.	Lilis Setiadi L.	Direktur Utama	08	12 Februari 2020	Yoke Reinata, S.H., M.Kn., notaris di Kota Tangerang Selatan.	Diterima dan dicatat di dalam *database* Sistem Administrasi Badan Hukum Kementerian Hukum dan Hak Asasi Manusia Republik Indonesia dengan Surat No. AHU-AH.01.03-0084682 tanggal 13 Februari 2020 dan telah didaftarkan dalam Daftar Perseroan No. AHU-0030187.AH.01.11. Tahun 2020 tanggal 13 Februari 2020.
2.	Yulius Manto	Direktur	08	12 Februari 2020	Yoke Reinata, S.H., M.Kn., notaris di Kota Tangerang Selatan.	
3.	Prihatmo Hari Mulyanto	Direktur	08	12 Februari 2020	Yoke Reinata, S.H., M.Kn., notaris di Kota Tangerang Selatan.	
4.	Rinaldi Lukita Handaya	Direktur	08	12 Februari 2020	Yoke Reinata, S.H., M.Kn., notaris di Kota Tangerang Selatan.	

5.	Eri Kusnadi	Direktur	15	25 November 2021	Yoke Reinata, S.H., M.Kn., notaris di Kota Tangerang Selatan.	Diterima dan dicatat di dalam *database* Sistem Administrasi Badan Hukum Kementerian Hukum dan Hak Asasi Manusia Republik Indonesia dengan Surat No. AHU-AH.01.03-0478137 tanggal 26 November 2021 dan telah didaftarkan dalam Daftar Perseroan No. AHU-0208615.AH.01.11. Tahun 2021 tanggal 26 November 2021.
6.	Irena Istary Iskandar	Komisaris	08	12 Februari 2020	Yoke Reinata, S.H., M.Kn., notaris di Kota Tangerang Selatan.	Diterima dan dicatat di dalam *database* Sistem Administrasi Badan Hukum Kementerian Hukum dan Hak Asasi Manusia Republik Indonesia dengan Surat No. AHU-AH.01.03-0084682 tanggal 13 Februari 2020 dan telah didaftarkan dalam Daftar Perseroan No. AHU-0030187.AH.01.11. Tahun 2020 tanggal 13 Februari 2020.
7.	M. Arie Armand	Komisaris Independen	08	12 Februari 2020	Yoke Reinata, S.H., M.Kn., notaris di Kota Tangerang Selatan.	

Anggota Direksi dan Dewan Komisaris dari Manajer Investasi yang sedang menjabat, adalah sah karena diangkat sesuai dengan anggaran dasar Manajer Investasi serta peraturan perundang-undangan yang berlaku termasuk peraturan di bidang pasar modal khususnya mengenai Perusahaan Efek yang melakukan kegiatan usaha sebagai manajer investasi.

6. Tim Pengelola Investasi BATAVIA INDEX PEFINDO I-GRADE adalah sebagai berikut ini:

No.	Nama	Jabatan
1.	Rinaldi Lukita Handaya	Ketua
2.	Angky Hendra	Anggota
3.	Thomas Christianto Kaloko	Anggota
4.	Fadil Kencana	Anggota
5.	Yohan Kurniawan	Anggota
6.	Wilim Hadiwijaya	Anggota
7.	Gilang Triadi	Anggota

7. Semua anggota Direksi serta Tim Pengelola Investasi telah memiliki izin orang-perseorangan sebagai Wakil Manajer Investasi.

8. Anggota Direksi dan Dewan Komisaris dari Manajer Investasi serta Wakil Manajer Investasi pengelola investasi BATAVIA INDEX PEFINDO I-GRADE telah menyatakan dalam masing-masing Surat Pernyataan tertanggal 31 Mei 2023 bahwa sampai dengan tanggal Surat Pernyataan tersebut ditandatangani, anggota Direksi dan Dewan Komisaris dari Manajer Investasi serta Wakil Manajer Investasi pengelola investasi BATAVIA INDEX PEFINDO I-GRADE tidak pernah dinyatakan pailit dan masing-masing mereka tidak pernah menjadi anggota Direksi, Komisaris atau Wakil Manajer Investasi yang dinyatakan bersalah menyebabkan suatu perseroan dinyatakan pailit atau pernah dihukum karena melakukan tindak pidana di bidang keuangan.

9. Anggota Direksi dan Dewan Komisaris dari Manajer Investasi serta Wakil Manajer Investasi pengelola investasi BATAVIA INDEX PEFINDO I-GRADE telah menyatakan dalam masing-masing Surat Pernyataan tertanggal 31 Mei 2023 bahwa sampai dengan tanggal Surat Pernyataan tersebut ditandatangani, anggota Direksi dari Manajer Investasi tidak mempunyai jabatan rangkap pada perusahaan lain, anggota Dewan Komisaris dari Manajer Investasi tidak merangkap sebagai komisaris di perusahaan efek lain dan Wakil Manajer Investasi pengelola investasi BATAVIA INDEX PEFINDO I-GRADE tidak sedang bekerja pada lebih dari 1 (satu) Perusahaan Efek dan/atau Lembaga Jasa Keuangan lainnya.

10. Anggota Direksi dan Dewan Komisaris dari Manajer Investasi serta Wakil Manajer Investasi pengelola investasi BATAVIA INDEX PEFINDO I-GRADE telah menyatakan dalam masing-masing Surat Pernyataan tertanggal 31 Mei 2023 bahwa sampai

dengan tanggal Surat Pernyataan tersebut ditandatangani, anggota Direksi dan Dewan Komisaris dari Manajer Investasi serta Wakil Manajer Investasi pengelola investasi BATAVIA INDEX PEFINDO I-GRADE, tidak terlibat dalam perkara pidana, perdata, perpajakan, tata usaha negara, maupun kepailitan di muka badan peradilan di Indonesia.

11. Direksi Manajer Investasi telah menyatakan dalam Surat Pernyataan tertanggal 31 Mei 2023 bahwa sampai dengan tanggal Surat Pernyataan tersebut ditandatangani, Manajer Investasi tidak terlibat baik dalam perkara pidana, perdata, perpajakan, tata usaha negara maupun kepailitan di muka badan peradilan di Indonesia.

12. Direksi Manajer Investasi telah menyatakan dalam Surat Pernyataan tertanggal 31 Mei 2023 bahwa sampai dengan tanggal Surat Pernyataan tersebut ditandatangani, Manajer Investasi telah memenuhi kewajiban-kewajiban terkait ketenagakerjaan dan ketentuan mengenai fungsi-fungsi Manajer Investasi sesuai dengan ketentuan peraturan perundang-undangan yang berlaku, serta struktur organisasi Manajer Investasi yang dimuat dalam *website* Manajer Investasi adalah benar sesuai dengan kondisi terkini Manajer Investasi.

13. Direksi Manajer Investasi telah menyatakan dalam Surat Pernyataan tertanggal 31 Mei 2023 bahwa rencana pembentukan BATAVIA INDEX PEFINDO I-GRADE telah disetujui oleh seluruh anggota Direksi Manajer Investasi.

14. Bank Kustodian adalah suatu bank umum berbentuk perseroan terbatas yang didirikan menurut dan berdasarkan peraturan perundang-undangan Negara Republik Indonesia, berkedudukan hukum di Jakarta Selatan dan telah memperoleh semua izin yang diperlukan untuk menjalankan kegiatan usahanya di Indonesia termasuk tetapi tidak terbatas pada persetujuan otoritas Pasar Modal untuk melakukan kegiatan sebagai Kustodian.

15. Anggaran Dasar Bank Kustodian yang berlaku pada tanggal diterbitkannya Pendapat dari Segi Hukum ini termaktub dalam akta Pernyataan Keputusan Rapat Perubahan Anggaran Dasar No. 47 tanggal 11 April 2023, dibuat di hadapan Jose Dima Satria, S. H., M.Kn., notaris di Kota Administrasi Jakarta Selatan, yang telah diterima dan dicatat di dalam *database* Sistem Administrasi Badan Hukum Kementerian Hukum dan Hak Asasi Manusia Republik Indonesia dengan Surat No. AHU-AH.01.03-0055716 tanggal 17 April 2023 dan telah didaftarkan dalam Daftar Perseroan No. AHU-0076250.AH.01.11.Tahun 2023 tanggal 17 April 2023.

16. Bank Kustodian telah menyatakan dalam Surat Pernyataan tertanggal 26 Mei 2023 bahwa sampai dengan tanggal Surat Pernyataan tersebut ditandatangani, Bank Kustodian (i) tidak sedang terlibat dalam perkara perdata maupun pidana, ataupun dalam perselisihan administrasi dengan instansi pemerintah Negara Republik

Indonesia yang berwenang yang secara material dapat mempengaruhi kedudukan, kegiatan dan kelangsungan usaha, harta kekayaan, kondisi keuangan dan kapabilitas sebagai bank kustodian; (ii) tidak berada dalam proses kepailitan atau penundaan kewajiban pembayaran utang; dan (iii) tidak sedang dihukum karena melakukan tindak pidana yang merugikan keuangan Negara Republik Indonesia.

17. Bank Kustodian telah melaksanakan kewajiban penyampaian laporan tahunan periode tahun 2022 dan laporan aktivitas bulanan periode bulan Desember 2022 sampai dengan bulan Mei 2023, sebagaimana diatur dalam Pasal 2 Peraturan Otoritas Jasa Keuangan No. 24/POJK.04/2017 tanggal 21 Juni 2017 tentang Laporan Bank Umum Sebagai Kustodian.

18. Manajer Investasi dan Bank Kustodian telah menyatakan dalam Surat Pernyataan masing-masing tertanggal 31 Mei 2023 dan 26 Mei 2023 bahwa sampai dengan tanggal Surat Pernyataan tersebut ditandatangani, Manajer Investasi dan Bank Kustodian tidak mempunyai hubungan afiliasi satu sama lain.

19. Kontrak telah dibuat sesuai dengan peraturan perundang-undangan yang berlaku, khususnya peraturan perundang-undangan di bidang pasar modal yang mengatur tentang Reksa Dana berbentuk kontrak investasi kolektif termasuk Reksa Dana Indeks.

20. BATAVIA INDEX PEFINDO I-GRADE berlaku sejak ditetapkannya pernyataan efektif oleh Otoritas Jasa Keuangan ("OJK") sampai dinyatakan bubar sesuai peraturan perundang-undangan yang berlaku.

21. Baik Manajer Investasi maupun Bank Kustodian mempunyai kecakapan hukum dan berwenang sepenuhnya untuk menandatangani Kontrak dan oleh karena itu kewajiban-kewajiban mereka masing-masing selaku para pihak dalam Kontrak adalah sah dan mengikat serta dapat dituntut pemenuhannya di muka badan peradilan yang berwenang. Setelah penandatanganan Kontrak, setiap pembeli Unit Penyertaan yang karena itu menjadi pemilik/Pemegang Unit Penyertaan terikat oleh Kontrak.

22. Kontrak memuat ketentuan mengenai kerahasiaan dan keamanan data/informasi Pemegang Unit Penyertaan sebagai bentuk penerapan prinsip perlindungan konsumen sebagaimana disyaratkan dalam Pasal 2 huruf d Peraturan Otoritas Jasa Keuangan No. 6/POJK.07/2022 tanggal 14 April 2022 tentang Perlindungan Konsumen dan Masyarakat di Sektor Jasa Keuangan.

23. Kontrak mengatur ketentuan mengenai penggantian Manajer Investasi dan/atau Bank Kustodian yaitu berdasarkan: (i) kewenangan OJK apabila terjadi pelanggaran

Manajer Investasi dan/atau Bank Kustodian terhadap peraturan perundang-undangan yang berlaku; (ii) kewenangan Manajer Investasi mengganti Bank Kustodian; (iii) pengunduran diri Manajer Investasi; (iv) pengunduran diri Bank Kustodian; (v) kesepakatan antara Manajer Investasi dan Bank Kustodian untuk mengganti Manajer Investasi dan/atau Bank Kustodian. Manajer Investasi/Bank Kustodian wajib bertanggung jawab atas tugas sebagai Manajer Investasi/Bank Kustodian sampai dengan adanya Manajer Investasi/Bank Kustodian pengganti.

24. BATAVIA INDEX PEFINDO I-GRADE wajib dibubarkan apabila terjadi salah satu dari hal-hal sebagai berikut: (i) dalam jangka waktu 120 (seratus dua puluh) Hari Bursa, BATAVIA INDEX PEFINDO I-GRADE yang pernyataan pendaftarannya telah menjadi efektif memiliki dana kelolaan kurang dari Rp 10.000.000.000,- (sepuluh miliar Rupiah); dan/atau (ii) diperintahkan oleh OJK sesuai dengan peraturan perundang-undangan di bidang Pasar Modal; dan/atau (iii) total Nilai Aktiva Bersih BATAVIA INDEX PEFINDO I-GRADE kurang dari Rp 10.000.000.000,- (sepuluh miliar Rupiah) selama 120 (seratus dua puluh) Hari Bursa berturut-turut; dan/atau (iv) Jumlah kepemilikan kurang dari 10 (sepuluh) Pemegang Unit Penyertaan selama 120 (seratus dua puluh) Hari Bursa berturut-turut; dan/atau (v) Manajer Investasi dan Bank Kustodian telah sepakat untuk membubarkan BATAVIA INDEX PEFINDO I-GRADE, yang dilaksanakan sesuai dengan ketentuan Kontrak.

25. Penggunaan Indeks Saham PEFINDO i-Grade sebagai indeks acuan adalah berdasarkan pemberian lisensi oleh PT Pemeringkat Efek Indonesia (PEFINDO) selaku pemilik kekayaan intelektual kepada Manajer Investasi dalam rangka pembentukan BATAVIA INDEX PEFINDO I-GRADE sebagaimana dinyatakan dalam Perjanjian Kerja Sama No. 051/BPAM-DIR/VI/2023 tanggal 20 Juni 2023 dan No. 07/PKS/PEF-DIR/VI/2023 tanggal 20 Juni 2023, yang dibuat di bawah tangan, antara PT Pemeringkat Efek Indonesia (PEFINDO) dan Manajer Investasi.

26. Pilihan penyelesaian perselisihan antara Manajer Investasi, Bank Kustodian, dan Pemegang Unit Penyertaan yang berhubungan dengan Kontrak dilakukan melalui Lembaga Alternatif Penyelesaian Sengketa (LAPS) Sektor Jasa Keuangan yang telah memperoleh persetujuan dari OJK dengan syarat, ketentuan dan tata cara sebagaimana dimaksud dalam Peraturan Otoritas Jasa Keuangan Nomor: 61/POJK.07/2020 tanggal 14 Desember 2020 tentang Lembaga Alternatif Penyelesaian Sengketa Sektor Jasa Keuangan.

27. Setiap Unit Penyertaan yang diterbitkan, ditawarkan dan dijual memberi hak kepada pemilik/pemegangnya yang terdaftar dalam daftar penyimpanan kolektif yang diselenggarakan oleh Bank Kustodian untuk menjalankan semua hak yang dapat dijalankan oleh seorang pemilik/Pemegang Unit Penyertaan.

Demikian Pendapat dari Segi Hukum ini kami berikan dengan sebenarnya selaku Konsultan Hukum Independen dan tidak terafiliasi baik dengan Manajer Investasi maupun dengan Bank Kustodian dan kami bertanggung jawab atas isi Pendapat dari Segi Hukum ini.

Hormat kami,
ARDIANTO & MASNIARI

Bethila Naftali Rimbing
Partner
STTD.KH-470/PM.223/2022

BAB XII

PENDAPAT AKUNTAN TENTANG LAPORAN KEUANGAN

Laporan Keuangan Tahunan dan Pendapat Akuntan tentang Laporan Keuangan akan disajikan pada tahun 2024.

Reksa Dana Indeks Batavia
Index Pefindo I-Grade

Laporan keuangan
untuk periode 11 Agustus 2023 (tanggal efektif)
sampai dengan 31 Desember 2023
beserta laporan auditor independen

DAFTAR ISI

	Halaman
Surat Pernyataan Manajer Investasi	
Surat Pernyataan Bank Kustodian	
Laporan Auditor Independen	
Laporan Keuangan	
Laporan Posisi Keuangan	1
Laporan Laba Rugi dan Penghasilan Komprehensif Lain	2
Laporan Perubahan Aset Bersih	3
Laporan Arus Kas	4
Catatan atas Laporan Keuangan	5-27

BATAVIA PROSPERINDO ASET MANAJEMEN

Certificate No. ID 07/1010

SURAT PERNYATAAN MANAJER INVESTASI
TENTANG TANGGUNG JAWAB ATAS LAPORAN KEUANGAN
UNTUK PERIODE 11 AGUSTUS 2023 (TANGGAL EFEKTIF)
SAMPAI DENGAN 31 DESEMBER 2023

REKSA DANA INDEKS BATAVIA INDEX PEFINDO I-GRADE

Kami yang bertanda tangan dibawah ini:

Nama	:	Yulius Manto
Alamat Kantor	:	Gd. Chase Plaza Lt. 12 Jl. Jend. Sudirman Kav.21 Jakarta Selatan 12920
Nomor Telepon	:	(021) 520 8390
Jabatan	:	Direktur

Nama	:	Prihatmo Hari Mulyanto
Alamat Kantor	:	Gd. Chase Plaza Lt. 12 Jl. Jend. Sudirman Kav.21 Jakarta Selatan 12920
Nomor Telepon	:	(021) 520 8390
Jabatan	:	Direktur

Menyatakan bahwa:

1. Manajer Investasi bertanggung jawab atas penyusunan dan penyajian laporan keuangan **Reksa Dana Indeks Batavia Index Pefindo I-Grade ("Reksa Dana")** sesuai dengan tugas dan tanggung jawab sebagai Manajer Investasi sebagaimana tercantum dalam Kontrak Investasi Kolektif Reksa Dana, serta menurut peraturan dan perundangan yang berlaku.

2. Laporan keuangan Reksa Dana tersebut telah disusun dan disajikan sesuai dengan Standar Akuntansi Keuangan di Indonesia.

3. Sesuai dengan tugas dan tanggung jawab sebagaimana disebutkan dalam butir 1 diatas, menyatakan bahwa:
   a. Semua informasi dalam laporan keuangan Reksa Dana tersebut telah dimuat secara lengkap dan benar, dan
   b. Laporan keuangan Reksa Dana tersebut tidak mengandung informasi atau fakta material yang tidak benar, dan tidak menghilangkan informasi atau fakta material.

4. Kami bertanggung jawab atas sistem pengendalian intern dalam Reksa Dana sesuai dengan tugas dan tanggung jawab sebagai Manajer Investasi sebagaimana tercantum dalam Kontrak Investasi Kolektif Reksa Dana dan peraturan perundangan yang berlaku.

Jakarta, 15 Maret 2024
atas nama dan mewakili Manajer Investasi
PT Batavia Prosperindo Aset Manajemen

SEPULUH RIBU RUPIAH 10000 METERAI TEMPEL 90111ALX069795999

Yulius Manto
Direktur

Prihatmo Hari Mulyanto
Direktur

HSBC

SURAT PERNYATAAN BANK KUSTODIAN
TENTANG TANGGUNG JAWAB ATAS
LAPORAN KEUANGAN
UNTUK PERIODE 11 AGUSTUS 2023 (TANGGAL EFEKTIF)
SAMPAI DENGAN 31 DESEMBER 2023

REKSA DANA INDEKS BATAVIA INDEX PEFINDO I-GRADE

Saya yang bertanda tangan di bawah ini:

Nama	: Lenna Akmal
Alamat Kantor	: World Trade Center 3, Lt 8 Jl. Jend Sudirman Kav 29-31 Jakarta 12920
Nomor Telepon	: 6221 - 52914928
Jabatan	: Senior Vice President, Investor Services Head

Bertindak berdasarkan Surat Kuasa tertanggal 12 Juli 2023 dengan demikian sah mewakili PT Bank HSBC Indonesia, menyatakan bahwa:

1. Sesuai dengan Surat Edaran Bapepam & LK No. SE-02/BL/2011 kepada seluruh Direksi Manajer Investasi Berbasis Kontrak Investasi Kolektif tertanggal 30 Maret 2011 dan Surat Otoritas Jasa Keuangan No. S-469/D.04/2013 tanggal 24 Desember 2013 perihal Laporan Keuangan Tahunan Produk Investasi Kolektif (KIK), PT Bank HSBC Indonesia ("Bank Kustodian"), dalam kapasitasnya sebagai bank kustodian dari **Reksa Dana Indeks Batavia Index Pefindo I-Grade** ("Reksa Dana") bertanggung jawab terhadap penyusunan dan penyajian laporan keuangan Reksa Dana.

2. Laporan Keuangan Reksa Dana telah disusun dan disajikan sesuai dengan Standar Akuntansi Keuangan di Indonesia.

3. Bank Kustodian hanya bertanggungjawab atas Laporan Keuangan Reksa Dana ini sejauh kewajiban dan tanggungjawabnya sebagai Bank Kustodian Reksa Dana seperti ditentukan dalam Kontrak Investasi Kolektif.

4. Dengan memperhatikan alinea tersebut di atas, Bank Kustodian menegaskan bahwa:
   a. Semua informasi yang diketahuinya dalam kapasitasnya sebagai kustodian Reksa Dana telah diberitahukan sepenuhnya dan dengan benar dalam laporan keuangan Reksa Dana; dan
   b. Laporan keuangan Reksa Dana, berdasarkan pengetahuan terbaik Bank Kustodian, tidak berisi informasi atau fakta material yang salah, dan tidak menghilangkan informasi atau fakta yang material yang akan atau harus diketahuinya dalam kapasitasnya sebagai kustodian Reksa Dana.

5. Bank Kustodian bertanggung jawab atas sistem pengendalian internal dalam Reksa Dana, sesuai dengan kewajiban dan tanggung jawabnya seperti yang ditentukan dalam Kontrak Investasi Kolektif.

Demikian pernyataan ini dibuat dengan sebenarnya.

Jakarta, 15 Maret 2024
Untuk dan atas nama Bank Kustodian
PT Bank HSBC Indonesia

METERAI TEMPEL
412AKX264441336

Lenna Akmal
Senior Vice President, Investor Services Head

PT Bank HSBC Indonesia
World Trade Center (WTC) 3 Lantai 9 Jl. Jend. Sudirman Kav. 29-31, Karet, Setiabudi, Jakarta Selatan12920
Telp: +62 21 2554 5800, Fax: +62 21 520 7580

PT Bank HSBC Indonesia berizin dan diawasi oleh Otoritas Jasa Keuangan (OJK).

PKF
Paul Hadiwinata, Hidajat, Arsono, Retno, Palilingan & Rekan

REGISTERED PUBLIC ACCOUNTANTS
DECREE OF THE FINANCE MINISTER OF THE REPUBLIC OF INDONESIA NO. 855/KM.1/2017

UOB Plaza 42nd & 30th Floor
Jl. MH. Thamrin Lot 8-10
Central Jakarta 10230 Indonesia

+62 21 29932121 (Hunting)
+62 21 3144003
jkt-office@pkfhadiwinata.com
www.pkfhadiwinata.com

No. : 00474/2.1133/AU.1/09/0754-1/1/III/2024

LAPORAN AUDITOR INDEPENDEN

Pemegang Unit Penyertaan, Manajer Investasi dan Bank Kustodian
Reksa Dana Indeks Batavia Index Pefindo I-Grade

Opini

Kami telah mengaudit laporan keuangan Reksa Dana Indeks Batavia Index Pefindo I-Grade ("Reksa Dana"), yang terdiri dari laporan posisi keuangan tanggal 31 Desember 2023, serta laporan laba rugi dan penghasilan komprehensif lain, laporan perubahan aset bersih, dan laporan arus kas untuk periode 11 Agustus 2023 (tanggal efektif) sampai dengan 31 Desember 2023, serta catatan atas laporan keuangan, termasuk informasi kebijakan akuntansi material.

Menurut opini kami, laporan keuangan terlampir menyajikan secara wajar, dalam semua hal yang material, posisi keuangan Reksa Dana tanggal 31 Desember 2023, serta kinerja keuangan dan arus kasnya untuk periode 11 Agustus 2023 (tanggal efektif) sampai dengan 31 Desember 2023, sesuai dengan Standar Akuntansi Keuangan di Indonesia.

Basis Opini

Kami melaksanakan audit kami berdasarkan Standar Audit yang ditetapkan oleh Institut Akuntan Publik Indonesia. Tanggung jawab kami menurut standar tersebut diuraikan lebih lanjut dalam paragraf Tanggung Jawab Auditor terhadap Audit atas Laporan Keuangan pada laporan kami. Kami independen terhadap Reksa Dana berdasarkan ketentuan etika yang relevan dalam audit kami atas laporan keuangan di Indonesia, dan kami telah memenuhi tanggung jawab etika lainnya berdasarkan ketentuan tersebut. Kami yakin bahwa bukti audit yang telah kami peroleh adalah cukup dan tepat untuk menyediakan suatu basis bagi opini audit kami.

Tanggung Jawab Manajer Investasi dan Bank Kustodian dan Pihak yang Bertanggung Jawab atas Tata Kelola terhadap Laporan Keuangan

Manajer Investasi dan Bank Kustodian bertanggung jawab atas penyusunan dan penyajian wajar laporan keuangan tersebut sesuai dengan Standar Akuntansi Keuangan di Indonesia, dan atas pengendalian internal yang dianggap perlu oleh Manajer Investasi dan Bank Kustodian untuk memungkinkan penyusunan laporan keuangan yang bebas dari kesalahan penyajian material, baik yang disebabkan oleh kecurangan maupun kesalahan.

Dalam penyusunan laporan keuangan, Manajer Investasi dan Bank Kustodian bertanggung jawab untuk menilai kemampuan Reksa Dana dalam mempertahankan kelangsungan usahanya, mengungkapkan, sesuai dengan kondisinya, hal-hal yang berkaitan dengan kelangsungan usaha, dan menggunakan basis akuntansi kelangsungan usaha, kecuali Manajer Investasi dan Bank Kustodian memiliki intensi untuk melikuidasi Reksa Dana atau menghentikan operasi, atau tidak memiliki alternatif yang realistis selain melaksanakannya.

PAUL HADIWINATA, HIDAJAT, ARSONO, RETNO, PALILINGAN & REKAN is a member of PKF Global, the network of member firms of PKF International Limited, each of which is a separate and independent legal entity and does not accept any responsibility or liability for the actions or inactions of any individual member or correspondent firm(s).

Tanggung Jawab Manajer Investasi dan Bank Kustodian dan Pihak yang Bertanggung Jawab atas Tata Kelola terhadap Laporan Keuangan (Lanjutan**)**

Pihak yang bertanggung jawab atas tata kelola bertanggung jawab untuk mengawasi proses pelaporan keuangan Reksa Dana.

Tanggung Jawab Auditor terhadap Audit atas Laporan Keuangan

Tujuan kami adalah untuk memeroleh keyakinan memadai tentang apakah laporan keuangan secara keseluruhan bebas dari kesalahan penyajian material, baik yang disebabkan oleh kecurangan maupun kesalahan, dan untuk menerbitkan laporan auditor yang mencakup opini kami. Keyakinan memadai merupakan suatu tingkat keyakinan tinggi, namun bukan merupakan suatu jaminan bahwa audit yang dilaksanakan berdasarkan Standar Audit akan selalu mendeteksi kesalahan penyajian material ketika hal tersebut ada. Kesalahan penyajian dapat disebabkan oleh kecurangan maupun kesalahan dan dianggap material jika, baik secara individual maupun secara agregat, dapat diekspektasikan secara wajar akan memengaruhi keputusan ekonomi yang diambil oleh pengguna berdasarkan laporan keuangan tersebut.

Sebagai bagian dari suatu audit berdasarkan Standar Audit, kami menerapkan pertimbangan profesional dan mempertahankan skeptisisme profesional selama audit. Kami juga:

- Mengidentifikasi dan menilai risiko kesalahan penyajian material dalam laporan keuangan, baik yang disebabkan oleh kecurangan maupun kesalahan, mendesain dan melaksanakan prosedur audit yang responsif terhadap risiko tersebut, serta memeroleh bukti audit yang cukup dan tepat untuk menyediakan basis bagi opini kami. Risiko tidak terdeteksinya kesalahan penyajian material yang disebabkan oleh kecurangan lebih tinggi dari yang disebabkan oleh kesalahan, karena kecurangan dapat melibatkan kolusi, pemalsuan, penghilangan secara sengaja, pernyataan salah, atau pengabaian pengendalian internal.
- Memeroleh suatu pemahaman tentang pengendalian internal yang relevan dengan audit untuk mendesain prosedur audit yang tepat sesuai dengan kondisinya, tetapi bukan untuk tujuan menyatakan opini atas keefektivitasan pengendalian internal Reksa Dana.
- Mengevaluasi ketepatan kebijakan akuntansi yang digunakan serta kewajaran estimasi akuntansi dan pengungkapan terkait yang dibuat oleh Manajer Investasi dan Bank Kustodian.
- Menyimpulkan ketepatan penggunaan basis akuntansi kelangsungan usaha oleh Manajer Investasi dan Bank Kustodian dan, berdasarkan bukti audit yang diperoleh, apakah terdapat suatu ketidakpastian material yang terkait dengan peristiwa atau kondisi yang dapat menyebabkan keraguan signifikan atas kemampuan Reksa Dana untuk mempertahankan kelangsungan usahanya. Ketika kami menyimpulkan bahwa terdapat suatu ketidakpastian material, kami diharuskan untuk menarik perhatian dalam laporan auditor kami ke pengungkapan terkait dalam laporan keuangan atau, jika pengungkapan tersebut tidak memadai, harus menentukan apakah perlu untuk memodifikasi opini kami. Kesimpulan kami didasarkan pada bukti audit yang diperoleh hingga tanggal laporan auditor kami. Namun, peristiwa atau kondisi masa depan dapat menyebabkan Reksa Dana tidak dapat mempertahankan kelangsungan usaha.
- Mengevaluasi penyajian, struktur, dan isi laporan keuangan secara keseluruhan, termasuk pengungkapannya, dan apakah laporan keuangan mencerminkan transaksi dan peristiwa yang mendasarinya dengan suatu cara yang mencapai penyajian wajar.

PKF
Paul Hadiwinata, Hidajat, Arsono,
Retno, Palilingan & Rekan

Kami mengomunikasikan kepada pihak yang bertanggung jawab atas tata kelola mengenai, antara lain, ruang lingkup dan saat yang direncanakan atas audit, serta temuan audit signifikan, termasuk setiap defisiensi signifikan dalam pengendalian internal yang teridentifikasi oleh kami selama audit.

Paul Hadiwinata, Hidajat, Arsono, Retno, Palilingan & Rekan

00474

Retno Dwi Andani, S.E., Ak., CPA, CA
Registrasi Akuntan Publik No. AP.0754

15 Maret 2024

REKSA DANA INDEKS BATAVIA INDEX PEFINDO I-GRADE
LAPORAN POSISI KEUANGAN
Per 31 Desember 2023

(Dalam Rupiah, kecuali dinyatakan lain)

	Catatan	2023
ASET		
Portofolio efek		
Efek bersifat ekuitas (harga perolehan Rp 67.002.061.930 pada tahun 2023)	2c,2d,3,12	68.057.908.900
Instrumen pasar uang	2c,2d,3	1.400.000.000
Total portofolio efek		69.457.908.900
Kas	2d,4	224.402.795
Piutang transaksi efek	2d,5	11.326.544.179
Piutang bunga	2d,2e,6	131.619
Piutang atas pemesanan unit penyertaan	2d,2e,7	13.905.635.710
TOTAL ASET		94.914.623.203
LIABILITAS		
Uang muka diterima atas pemesanan unit penyertaan	2d,8	100.025.000
Utang transaksi efek	2d,9	22.941.079.832
Liabilitas atas pembelian kembali unit penyertaan	2d,10	25.829.517.088
Beban akrual	2d,2e,11	280.563.323
Utang pajak lainnya	2f,13b	148.735
TOTAL LIABILITAS		49.151.333.978
TOTAL NILAI ASET BERSIH		45.763.289.225
JUMLAH UNIT PENYERTAAN BEREDAR	14	43.442.451,7119
NILAI ASET BERSIH PER UNIT PENYERTAAN		1.053,42

Catatan atas laporan keuangan terlampir merupakan bagian yang tidak terpisahkan dari laporan keuangan secara keseluruhan.

REKSA DANA INDEKS BATAVIA INDEX PEFINDO I-GRADE
LAPORAN LABA RUGI DAN PENGHASILAN KOMPREHENSIF LAIN
Untuk periode 11 Agustus 2023 (tanggal efektif)
sampai dengan 31 Desember 2023

(Dalam Rupiah, kecuali dinyatakan lain)

	Catatan	2023 (143 hari)
PENDAPATAN		
Pendapatan Investasi		
Pendapatan bunga	2d,2e,15	1.666.669
Keuntungan investasi yang telah direalisasi	2d,2e	822.024.436
Keuntungan investasi yang belum direalisasi	2d,2e	1.055.846.970
Pendapatan Lainnya	2d,2e,16	1.167.674
TOTAL PENDAPATAN		1.880.705.749
BEBAN		
Beban Investasi		
Beban pengelolaan investasi	2e,2g,17,20	(27.554.537)
Beban kustodian	2e,18	(2.479.907)
Beban lain-lain	2e,19	(115.884.631)
Beban Lainnya	2e	(233.535)
TOTAL BEBAN		(146.152.610)
LABA SEBELUM PAJAK		1.734.553.139
BEBAN PAJAK PENGHASILAN	2f,13c	-
LABA PERIODE BERJALAN		1.734.553.139
PENGHASILAN KOMPREHENSIF LAIN PERIODE BERJALAN SETELAH PAJAK		-
PENGHASILAN KOMPREHENSIF PERIODE BERJALAN		1.734.553.139

Catatan atas laporan keuangan terlampir merupakan bagian yang tidak terpisahkan dari laporan keuangan secara keseluruhan.

REKSA DANA INDEKS BATAVIA INDEX PEFINDO I-GRADE
LAPORAN PERUBAHAN ASET BERSIH
Untuk periode 11 Agustus 2023 (tanggal efektif)
sampai dengan 31 Desember 2023

(Dalam Rupiah, kecuali dinyatakan lain)

	Transaksi dengan Pemegang Unit Penyertaan	Total Kenaikan Nilai Aset Bersih	Total Nilai Aset Bersih
Saldo per 11 Agustus 2023 (tanggal efektif)	-	-	-
Perubahan aset bersih pada periode 2023			
Penghasilan komprehensif periode berjalan	-	1.734.553.139	1.734.553.139
Transaksi dengan pemegang unit penyertaan			
Penjualan unit penyertaan	93.731.584.923	-	93.731.584.923
Pembelian kembali unit penyertaan	(49.702.848.837)	-	(49.702.848.837)
Saldo per 31 Desember 2023	44.028.736.086	1.734.553.139	45.763.289.225

Catatan atas laporan keuangan terlampir merupakan bagian yang tidak terpisahkan dari laporan keuangan secara keseluruhan.

REKSA DANA INDEKS BATAVIA INDEX PEFINDO I-GRADE
LAPORAN ARUS KAS
Untuk periode 11 Agustus 2023 (tanggal efektif)
sampai dengan 31 Desember 2023

(Dalam Rupiah, kecuali dinyatakan lain)

	2023 (143 hari)
Arus kas dari aktivitas operasi	
Pembelian efek bersifat ekuitas	(71.751.652.568)
Penjualan efek bersifat ekuitas	17.186.150.727
Penerimaan bunga deposito berjangka	1.542.224
Penerimaan bunga jasa giro	1.160.500
Pembayaran beban lain-lain	134.559.448
Kas bersih yang digunakan untuk aktivitas operasi	(54.428.239.669)
Arus kas dari aktivitas pendanaan	
Penjualan unit penyertaan	79.925.974.213
Pembelian kembali unit penyertaan	(23.873.331.749)
Kas bersih yang dihasilkan dari aktivitas pendanaan	56.052.642.464
Kenaikan kas dan setara kas	1.624.402.795
Kas dan setara kas pada awal periode	-
Kas dan setara kas pada akhir periode	1.624.402.795
Kas dan setara kas terdiri dari:	
Kas	224.402.795
Deposito berjangka	1.400.000.000
Total kas dan setara kas	1.624.402.795

Catatan atas laporan keuangan terlampir merupakan bagian yang tidak terpisahkan dari laporan keuangan secara keseluruhan.

(Dalam Rupiah, kecuali dinyatakan lain)

1. UMUM

Reksa Dana Indeks Batavia Index Pefindo I-Grade ("Reksa Dana") adalah Reksa Dana bersifat terbuka berbentuk Kontrak Investasi Kolektif yang dibentuk berdasarkan Undang-Undang No. 8 Tahun 1995 tentang Pasar Modal dan Surat Keputusan Ketua Badan Pengawas Pasar Modal dan Lembaga Keuangan No. KEP-22/PM/1996 tanggal 17 Januari 1996 yang telah diubah beberapa kali, terakhir dengan Peraturan Otoritas Jasa Keuangan No. 4 Tahun 2023 tanggal 31 Maret 2023 tentang perubahan kedua atas Peraturan Otoritas Jasa Keuangan No. 23/POJK.04/2016 tentang Reksa Dana berbentuk Kontrak Investasi Kolektif dan Peraturan Otoritas Jasa Keuangan No. 48/POJK.04/2015 tentang Pedoman Pengelolaan Reksa Dana Terproteksi, Reksa Dana dengan penjamin dan Reksa Dana Indeks yang berlaku tanggal 29 Desember 2015.

Kontrak Investasi Kolektif Reksa Dana antara PT Batavia Prosperindo Aset Manajemen sebagai Manajer Investasi dan PT Bank HSBC Indonesia Jakarta, sebagai Bank Kustodian dituangkan dalam Akta No. 49 tanggal 21 Juni 2023 yang dibuat di hadapan Leolin Jayayanti, S.H., MKn., notaris di Jakarta.

Manajer Investasi melakukan penawaran umum atas Unit Penyertaan Reksa Dana secara terus menerus sampai dengan 5.000.000.000 (lima miliar) Unit Penyertaan. Setiap unit penyertaan Reksa Dana mempunyai Nilai Aset Bersih awal per Unit Penyertaan sebesar Rp 1.000 (seribu rupiah) pada hari pertama penawaran. Selanjutnya harga pembelian Unit Penyertaan Reksa Dana ditetapkan berdasarkan Nilai Aset Bersih (NAB) per Unit Penyertaan Reksa Dana pada akhir hari bursa yang bersangkutan.

PT Batavia Prosperindo Aset Manajemen sebagai Manajer Investasi didukung oleh tenaga profesional yang terdiri dari Komite Investasi dan Tim Pengelola Investasi. Komite Investasi akan mengarahkan dan mengawasi Tim Pengelola Investasi dalam menjalankan kebijakan dan strategi investasi sehari-hari sesuai dengan tujuan Investasi. Komite Investasi terdiri dari:

Anggota	:	Lilis Setiadi
	:	Yulius Manto
		Prihatmo Hari Mulyanto

Tim Pengelola Investasi bertugas sebagai pelaksana harian atas kebijakan, strategi, dan eksekusi investasi yang telah diformulasikan bersama dengan Komite Investasi. Tim Pengelola Investasi terdiri dari:

Ketua	:	Rinaldi Lukita Handaya
Anggota	:	Angky Hendra
		Thomas Christianto Kaloko
		Gilang Triadi
		Fadil Kencana
		Yohan Kurniawan
		Wilim Hadiwijaya

Tujuan investasi Reksa Dana adalah untuk memberikan potensi pertumbuhan nilai investasi yang setara dengan kinerja Indeks Pefindo i-Grade.

1. UMUM (Lanjutan)

Sesuai dengan kebijakan investasinya, Manajer Investasi akan melakukan investasi pada:

- Minimum 80% (delapan puluh persen) dan maksimum 100% (seratus persen) dari Nilai Aktiva Bersih pada Efek bersifat ekuitas yang ditawarkan melalui Penawaran Umum dan diperdagangkan di Bursa Efek Indonesia yang berasal dari kumpulan Efek yang terdaftar pada Indeks PEFINDO i-Grade; dan
- Minimum 0% (nol persen) dan maksimum 20% (dua puluh persen) dari Nilai Aktiva Bersih pada instrumen pasar uang dalam negeri dan/atau deposito; sesuai dengan peraturan perundang-undangan yang berlaku di Indonesia.

Reksa Dana telah memperoleh pernyataan efektif berdasarkan Surat Keputusan Dewan Komisioner Otoritas Jasa Keuangan No. S-2361/PM.02/2023 pada tanggal 11 Agustus 2023. Reksa Dana telah beroperasi sejak tanggal 5 Desember 2023.

Transaksi Unit Penyertaan dan Nilai Aset Bersih per Unit Penyertaan dipublikasikan hanya pada hari bursa. Hari terakhir bursa di bulan Desember 2023 adalah tanggal 29 Desember 2023. Laporan keuangan Reksa Dana untuk periode 11 Agustus 2023 (tanggal efektif) sampai dengan 31 Desember 2023 ini disajikan berdasarkan posisi aset bersih Reksa Dana pada tanggal 31 Desember 2022.

Laporan keuangan telah disetujui untuk diterbitkan oleh Manajer Investasi dan Bank Kustodian pada tanggal 15 Maret 2024. Manajer Investasi dan Bank Kustodian bertanggung jawab atas laporan keuangan Reksa Dana sesuai dengan tugas dan tanggung jawab masing-masing sebagai Manajer Investasi dan Bank Kustodian sebagaimana tercantum dalam Kontrak Investasi Kolektif Reksa Dana serta menurut peraturan dan perundangan yang berlaku.

2. INFORMASI KEBIJAKAN AKUNTANSI MATERIAL

Berikut ini adalah dasar penyajian laporan keuangan dan informasi kebijakan akuntansi material yang diterapkan dalam penyusunan laporan keuangan Reksa Dana.

a. Dasar Penyajian Laporan Keuangan

Laporan keuangan disusun sesuai Standar Akuntansi Keuangan di Indonesia, mencakup Pernyataan dan Interpretasi yang dikeluarkan oleh Dewan Standar Akuntansi Keuangan Ikatan Akuntan Indonesia.

Laporan keuangan juga disusun dan disajikan sesuai dengan Surat Edaran Otoritas Jasa Keuangan Republik Indonesia No. 14/SEOJK.04/2020 tentang Pedoman Perlakuan Akuntansi Produk Investasi berbentuk Kontrak Investasi Kolektif.

Laporan keuangan disusun berdasarkan konsep biaya perolehan (*historical cost*), kecuali untuk investasi pada aset keuangan yang diukur pada nilai wajar melalui laporan laba rugi.

Laporan keuangan disusun berdasarkan akuntansi berbasis akrual kecuali laporan arus kas. Laporan arus kas menyajikan informasi penerimaan dan pengeluaran yang diklasifikasikan ke dalam aktivitas operasi dan pendanaan dengan menggunakan metode langsung. Untuk tujuan laporan arus kas, kas dan setara kas mencakup kas serta deposito berjangka yang jatuh tempo dalam waktu tiga bulan atau kurang.

2. INFORMASI KEBIJAKAN AKUNTANSI MATERIAL (Lanjutan)

a. Dasar Penyajian Laporan Keuangan (lanjutan)

Seluruh angka dalam laporan keuangan ini, kecuali dinyatakan secara khusus, dinyatakan dalam Rupiah penuh, yang juga merupakan mata uang fungsional Reksa Dana.

Penyusunan laporan keuangan sesuai dengan Standar Akuntansi Keuangan di Indonesia mengharuskan Manajer Investasi membuat estimasi dan asumsi yang mempengaruhi kebijakan akuntansi dan jumlah yang dilaporkan atas aset, liabilitas, pendapatan dan beban.

Walaupun estimasi dibuat berdasarkan pengetahuan terbaik Manajer Investasi atas kejadian dan tindakan saat ini, realisasi mungkin berbeda dengan jumlah yang diestimasi semula.

b. Nilai Aset Bersih Reksa Dana

Nilai Aset Bersih Reksa Dana dihitung dan ditentukan pada setiap akhir hari bursa dengan menggunakan nilai pasar wajar.

Nilai Aset Bersih per unit penyertaan dihitung berdasarkan Nilai Aset Bersih Reksa Dana pada setiap akhir hari bursa dibagi dengan jumlah unit penyertaan yang beredar.

c. Portofolio Efek

Portofolio efek terdiri dari efek bersifat ekuitas dan instrumen pasar uang.

d. Instrumen Keuangan

Reksa Dana mengklasifikasikan instrumen keuangan dalam bentuk aset keuangan dan liabilitas keuangan.

Reksa Dana menerapkan PSAK 71, yang mensyaratkan pengaturan instrumen keuangan terkait klasifikasi dan pengukuran, penurunan nilai atas instrumen aset keuangan, dan akuntansi lindung nilai. Dengan demikian, kebijakan akuntansi yang berlaku untuk periode pelaporan kini adalah seperti tercantum di bawah ini.

Instrumen keuangan diakui pada saat Reksa Dana menjadi pihak dari ketentuan kontrak suatu instrumen keuangan.

Aset Keuangan

Klasifikasi, Pengukuran dan Pengakuan

Klasifikasi dan pengukuran aset keuangan didasarkan pada model bisnis dan arus kas kontraktual. Reksa Dana menilai apakah arus kas aset keuangan tersebut semata-mata dari pembayaran pokok dan bunga. Aset keuangan diklasifikasikan dalam tiga kategori sebagai berikut:

i. Aset keuangan yang diukur pada biaya perolehan diamortisasi;
ii. Aset keuangan yang diukur pada nilai wajar melalui laba rugi (“FVTPL");
iii. Aset keuangan yang diukur pada nilai wajar melalui penghasilan komprehensif lain (“FVTOCI”).

Reksa Dana menentukan klasifikasi aset keuangan tersebut pada pengakuan awal dan tidak bisa melakukan perubahan setelah penerapan awal tersebut.

2. INFORMASI KEBIJAKAN AKUNTANSI YANG MATERIAL (Lanjutan)

d. Instrumen Keuangan (lanjutan)

Aset Keuangan (lanjutan)

Klasifikasi, Pengukuran dan Pengakuan (lanjutan)

Reksa Dana mengklasifikasikan instrumen keuangan ke dalam klasifikasi tertentu yang mencerminkan sifat dari informasi dan mempertimbangkan karakteristik dari instrumen keuangan tersebut. Klasifikasi ini dapat dilihat pada tabel berikut:

<table>
<tr><th colspan="2">Kategori yang didefinisikan oleh PSAK 71</th><th>Golongan (ditentukan oleh Reksa Dana)</th><th>Sub-golongan</th></tr>
<tr><td rowspan="6">Aset keuangan</td><td>Aset keuangan yang diukur pada nilai wajar melalui laba rugi</td><td>Portofolio efek</td><td>Efek bersifat ekuitas</td></tr>
<tr><td rowspan="5">Aset keuangan yang diukur pada biaya perolehan diamortisasi</td><td>Portofolio efek</td><td>Instrumen pasar uang</td></tr>
<tr><td colspan="2">Kas</td></tr>
<tr><td colspan="2">Piutang transaksi efek</td></tr>
<tr><td colspan="2">Piutang bunga</td></tr>
<tr><td colspan="2">Piutang atas pemesanan unit penyertaan</td></tr>
</table>

(i) Aset keuangan yang diukur pada biaya perolehan diamortisasi;

Klasifikasi ini berlaku untuk aset keuangan yang dikelola dalam model bisnis dimiliki untuk mendapatkan arus kas kontraktual dan memiliki arus kas yang memenuhi kriteria “semata-mata dari pembayaran pokok dan bunga dari jumlah pokok terutang”.

Pada saat pengakuan awal, aset keuangan yang diukur pada biaya perolehan diamortisasi diakui pada nilai wajarnya ditambah biaya transaksi (jika ada) dan selanjutnya diukur pada biaya perolehan diamortisasi menggunakan metode suku bunga efektif.

Pendapatan dari asset keuangan dalam kelompok asset keuangan yang diukur pada biaya perolehan diamortisasi dicatat di dalam laporan laba rugi dan dilaporkan sebagai “Pendapatan bunga” dan “Pendapatan Lainnya”.

(ii) Aset keuangan yang diukur pada nilai wajar melalui laba rugi;

Klasifikasi ini berlaku untuk aset keuangan berikut. Dalam semua kasus, biaya transaksi dibebankan pada laba rugi.

Investasi ekuitas yang dimiliki untuk diperdagangkan atau dimana pilihan penghasilan komprehensif lain tidak berlaku. Keuntungan atau kerugian nilai wajar dan penghasilan dividen terkait diakui pada laba rugi. Biaya transaksi dibebankan pada laba rugi.

Pendapatan bunga dan dividen dari aset keuangan yang diukur pada nilai wajar melalui laba rugi dicatat di dalam laporan laba rugi dan dilaporkan sebagai ”Pendapatan bunga” dan “Pendapatan dividen”.

2. INFORMASI KEBIJAKAN AKUNTANSI MATERIAL (Lanjutan)

d. Instrumen Keuangan (lanjutan)

Aset Keuangan (lanjutan)

Pengakuan

Transaksi aset keuangan Reksa Dana diakui pada tanggal perdagangan.

Penurunan Nilai

Pada setiap periode pelaporan, Reksa Dana menilai apakah risiko kredit dari instrumen keuangan telah meningkat secara signifikan sejak pengakuan awal. Ketika melakukan penilaian, Reksa Dana menggunakan perubahan atas risiko gagal bayar yang terjadi sepanjang perkiraan usia instrumen keuangan daripada perubahan atas jumlah kerugian kredit ekspektasian tersebut terhadap aset keuangan Reksa Dana.

Dalam melakukan penilaian, Reksa Dana membandingkan antara risiko gagal bayar yang terjadi atas instrumen keuangan pada saat periode pelaporan dengan risiko gagal bayar yang terjadi atas instrumen keuangan pada saat pengakuan awal dan mempertimbangkan kewajaran serta ketersediaan informasi yang tersedia pada saat tanggal pelaporan terkait dengan kejadian masa lalu, kondisi terkini dan perkiraan atas kondisi ekonomi di masa depan, yang mengindikasikan kenaikan risiko kredit sejak pengakuan awal.

Reksa Dana menerapkan pendekatan yang disederhanakan untuk mengukur kerugian kredit ekspektasian yang menggunakan cadangan kerugian kredit ekspektasian seumur hidup untuk seluruh saldo piutang dan piutang lain-lain dan aset kontrak tanpa komponen pendanaan yang signifikan dan pendekatan umum untuk aset keuangan lainnya. Pendekatan umum termasuk penelahaan perubahan signifikan risiko kredit sejak terjadinya.

Penelaahan kerugian kredit ekspektasian termasuk asumsi mengenai risiko gagal bayar dan tingkat kerugian ekspektasian. Untuk piutang, dalam pengkajian juga mempertimbangkan penggunaan peningkatan kredit. Untuk mengukur kerugian kredit ekspektasian, piutang telah dikelompokkan berdasarkan karakteristik risiko kredit dan jatuh tempo yang serupa.

Manajer Investasi berkeyakinan tidak terdapat penurunan nilai atas aset keuangan pada tanggal 31 Desember 2023.

Liabilitas Keuangan

Reksa Dana mengklasifikasikan liabilitas keuangannya sebagai kategori liabilitas keuangan yang diukur pada biaya perolehan diamortisasi.

Kategori yang didefinisikan oleh PSAK 71		Golongan (ditentukan oleh Reksa Dana	*Sub-golongan*
Liabilitas keuangan	Liabilitas keuangan yang diukur pada biaya perolehan diamortisasi	Uang muka diterima atas pemesanan unit penyertaan	
		Utang transaksi efek	
		Liabilitas atas pembelian kembali unit penyertaan	
		Beban akrual	

2. INFORMASI AKUNTANSI YANG MATERIAL (Lanjutan)

d. Instrumen Keuangan (lanjutan)

Liabilitas Keuangan (lanjutan)

Pada saat pengakuan awal, liabilitas keuangan yang diukur pada biaya perolehan diamortisasi diukur pada nilai wajarnya ditambah biaya transaksi (jika ada). Setelah pengakuan awal, Reksa Dana mengukur seluruh liabilitas keuangan yang diukur pada biaya perolehan diamortisasi dengan menggunakan metode suku bunga efektif.

Penghentian Pengakuan

Aset keuangan dihentikan pengakuannya pada saat hak kontraktual Reksa Dana atas arus kas yang berasal dari aset keuangan tersebut kedaluwarsa, yaitu ketika aset dialihkan kepada pihak lain tanpa mempertahankan kontrol atau pada saat seluruh risiko dan manfaat telah ditransfer secara substansial. Liabilitas keuangan dihentikan pengakuannya jika liabilitas Reksa Dana kedaluwarsa, dilepaskan atau dibatalkan.

Penentuan Nilai Wajar

Nilai wajar instrumen keuangan pada tanggal laporan posisi keuangan adalah berdasarkan harga kuotasi di pasar aktif.

Apabila pasar untuk suatu instrumen keuangan tidak aktif, Reksa Dana menetapkan nilai wajar dengan menggunakan teknik penilaian. Teknik penilaian meliputi penggunaan transaksi-transaksi pasar yang wajar terkini antara pihak-pihak yang mengerti, berkeinginan, jika tersedia, referensi atas nilai wajar terkini dari instrumen lain yang secara substansial sama, analisa arus kas yang didiskonto dan model harga opsi.

Reksa Dana mengklasifikasikan pengukuran nilai wajar dengan menggunakan hierarki nilai wajar yang mencerminkan signifikansi *input* yang digunakan untuk melakukan pengukuran. Hierarki pengukuran nilai wajar memiliki *level* sebagai berikut:

1. Harga kuotasian (tidak disesuaikan) dalam pasar aktif untuk aset atau liabilitas yang identik (*Level* 1);
2. *Input* selain harga kuotasian yang termasuk dalam *Level* 1 yang dapat diobservasi untuk aset atau liabilitas, baik secara langsung (misalnya harga) atau secara tidak langsung (misalnya derivasi dari harga) (*Level* 2);
3. *Input* untuk aset atau liabilitas yang bukan berdasarkan data pasar yang dapat diobservasi (*Level* 3).

Level pada hierarki nilai wajar dimana pengukuran nilai wajar dikategorikan secara keseluruhan ditentukan berdasarkan *input level* terendah yang signifikan terhadap pengukuran nilai wajar secara keseluruhan. Penilaian signifikansi suatu *input* tertentu dalam pengukuran nilai wajar secara keseluruhan memerlukan pertimbangan dengan memperhatikan faktor-faktor spesifik atas aset atau liabilitas tersebut.

2. INFORMASI AKUNTANSI YANG MATERIAL (Lanjutan)

d. Instrumen Keuangan (lanjutan)

Instrumen Keuangan Saling Hapus

Aset keuangan dan liabilitas keuangan saling hapus dan total neto-nya dilaporkan pada laporan posisi keuangan ketika terdapat hak yang berkekuatan hukum untuk melakukan saling hapus atas total yang telah diakui tersebut dan adanya niat untuk menyelesaian secara neto, atau untuk merealisasikan aset dan menyelesaikan liabilitas secara simultan. Hak saling hapus tidak kontinjen atas peristiwa di masa depan dan dapat dipaksakan secara hukum dalam situasi bisnis yang normal dan dalam peristiwa gagal bayar, peristiwa kepailitan atau kebangkrutan Reksa Dana atau pihak lawan.

e. Pengakuan Pendapatan dan Beban

Pendapatan bunga dari instrumen keuangan diakui atas dasar akrual secara harian. Sedangkan pendapatan lainnya merupakan pendapatan yang bukan berasal dari kegiatan investasi, termasuk di dalamnya pendapatan bunga atas jasa giro.

Pendapatan dividen diakui bila hak untuk menerima pembayaran ditetapkan. Dalam hal investasi saham di pasar aktif, hak tersebut biasanya ditetapkan pada tanggal eks (*ex-date*).

Beban yang berhubungan dengan jasa pengelolaan investasi dan jasa kustodian dihitung dan diakui secara akrual setiap hari. Sedangkan beban lainnya merupakan beban yang tidak terkait dengan kegiatan investasi dan biaya keuangan, termasuk di dalamnya beban atas pajak penghasilan final dari pendapatan bunga atas jasa giro yang timbul dari kegiatan diluar investasi.

Keuntungan atau kerugian yang belum direalisasi akibat kenaikan atau penurunan harga pasar (nilai wajar) serta keuntungan atau kerugian investasi yang telah direalisasi disajikan dalam laporan laba rugi komprehensif lain tahun berjalan. Keuntungan dan kerugian yang telah direalisasi atas penjualan portofolio efek dihitung berdasarkan harga pokok yang menggunakan metode rata-rata tertimbang.

f. Pajak Penghasilan

Beban pajak terdiri dari pajak kini dan pajak tangguhan. Pajak diakui dalam laporan laba rugi dan penghasilan komprehensif lain, kecuali jika pajak tersebut terkait dengan transaksi atau kejadian yang diakui di pendapatan komprehensif lain atau langsung diakui ke ekuitas. Dalam hal ini, pajak tersebut masing-masing diakui dalam pendapatan komprehensif lain atau ekuitas.

Sesuai dengan peraturan pajak yang berlaku, pendapatan yang telah dikenakan pajak penghasilan final tidak lagi dilaporkan sebagai pendapatan kena pajak, dan semua beban sehubungan dengan pendapatan yang telah dikenakan pajak penghasilan final tidak boleh dikurangkan. Tetapi, baik pendapatan maupun beban tersebut dipakai dalam perhitungan laba rugi menurut akuntansi.

2. INFORMASI AKUNTANSI YANG MATERIAL (Lanjutan)

f. Pajak Penghasilan (lanjutan)

Untuk pajak penghasilan yang tidak bersifat final, beban pajak penghasilan tahun berjalan ditentukan berdasarkan laba kena pajak dalam tahun yang bersangkutan yang dihitung berdasarkan tarif pajak yang berlaku.

Aset dan liabilitas pajak tangguhan diakui atas konsekuensi pajak tahun mendatang yang timbul dari perbedaan jumlah tercatat aset dan liabilitas menurut laporan keuangan dengan dasar pengenaan pajak aset dan liabilitas. Liabilitas pajak tangguhan diakui untuk semua perbedaan temporer kena pajak dan aset pajak tangguhan diakui untuk perbedaan temporer yang boleh dikurangkan serta rugi fiskal yang belum terkompensasi, sepanjang besar kemungkinan dapat dimanfaatkan untuk mengurangi laba kena pajak masa datang.

Aset dan liabilitas pajak tangguhan dapat saling hapus apabila terdapat hak yang berkekuatan hukum untuk melakukan saling hapus antara aset pajak kini dengan liabilitas pajak kini dan apabila aset dan liabilitas pajak penghasilan tangguhan dikenakan oleh otoritas perpajakan yang sama. Aset pajak kini dan liabilitas pajak kini akan saling hapus ketika Reksa Dana memiliki hak yang berkekuatan hukum untuk melakukan saling hapus dan adanya niat untuk melakukan penyelesaian saldo-saldo tersebut secara neto atau untuk merealisasikan dan menyelesaikan liabilitas secara bersamaan.

Koreksi terhadap liabilitas perpajakan diakui saat surat ketetapan pajak diterima atau jika mengajukan keberatan, pada saat keputusan atas keberatan tersebut telah ditetapkan.

g. Transaksi dengan Pihak-Pihak Berelasi

Reksa Dana melakukan transaksi dengan pihak berelasi sebagaimana didefinisikan dalam PSAK 7 “Pengungkapan Pihak-Pihak Berelasi”. Jenis transaksi dan saldo dengan pihak berelasi diungkapkan dalam catatan atas laporan keuangan.

h. Perubahan Pernyataan Standar Akuntansi Keuangan (PSAK) dan Interpretasi Standar Akuntansi Keuangan (ISAK)

Dewan Standar Akuntansi Keuangan Ikatan Akuntan Indonesia (DSAK-IAI) telah menerbitkan standar baru, revisi dan interpretasi yang berlaku efektif pada atau setelah tanggal 1 Januari 2023, diantaranya sebagai berikut:

- Amendemen PSAK 1 “Penyajian Laporan Keuangan”
- Amendemen PSAK 46 “Pajak Penghasilan”
- Amendemen PSAK 25 “Kebijakan Akuntansi, Perubahan Estimasi Akuntansi dan Kesalahan”

Penerapan PSAK tersebut di atas tidak memiliki dampak yang signifikan terhadap jumlah yang dilaporkan dan diungkapkan pada laporan keuangan Reksa Dana periode berjalan atau periode tahun sebelumnya.

2. INFORMASI AKUNTANSI YANG MATERIAL (Lanjutan)

h. Perubahan Pernyataan Standar Akuntansi Keuangan (PSAK) dan Interpretasi Standar Akuntansi Keuangan (ISAK) (lanjutan)

Standar baru dan amendemen standar yang telah diterbitkan yang wajib diterapkan untuk tahun buku yang dimulai pada atau setelah tanggal 1 Januari 2024 dan belum diterapkan secara dini oleh Reksa Dana, adalah sebagai berikut:

- Amendemen PSAK 1 “Penyajian Laporan Keuangan” tentang kewajiban diklasifikasikan sebagai lancar atau tidak lancar
- Amendemen PSAK 1 “Penyajian Laporan Keuangan” tentang liabilitas jangka panjang dengan kovenan

Pada saat penerbitan laporan keuangan, Reksa Dana masih mengevaluasi dampak yang mungkin timbul dari penerapan standar baru dan revisi tersebut serta pengaruhnya pada laporan keuangan Reksa Dana.

3. PORTOFOLIO EFEK

Ikhtisar portofolio efek

Saldo portofolio efek pada tanggal 31 Desember 2023 adalah sebagai berikut:

	31 Desember 2023				
Jenis efek	Total saham	Harga perolehan rata-rata	Nilai wajar	*Level* hierarki	Persentase (%) terhadap total portofolio efek
Efek bersifat ekuitas					
Saham					
PT Bank Rakyat Indonesia (Persero) Tbk	2.431.200	13.577.246.738	13.918.620.000	1	20,04
PT Bank Central Asia Tbk	1.432.000	13.222.421.350	13.460.800.000	1	19,38
PT Bank Mandiri (Persero) Tbk	1.980.500	11.840.038.375	11.982.025.000	1	17,25
PT Telkom Indonesia (Persero) Tbk	2.511.100	9.903.440.367	9.918.845.000	1	14,28
PT Bank Negara Indonesia Tbk	783.300	4.127.586.967	4.210.237.500	1	6,06
PT Chandra Asri Petrochemical Tbk	693.400	3.498.631.649	3.640.350.000	1	5,24
PT Barito Pacific Tbk	1.356.900	1.919.658.139	1.804.677.000	1	2,60
PT Merdeka Copper Gold Tbk	601.000	1.509.552.054	1.622.700.000	1	2,34
PT Semen Indonesia (Persero) Tbk	174.600	1.097.511.661	1.117.440.000	1	1,61
PT Indah Kiat Pulp And Paper Tbk	102.100	840.072.041	849.982.500	1	1,22
PT Medikaloka Hermina Tbk	471.000	698.779.650	701.790.000	1	1,01
PT Indosat Tbk	70.100	658.325.251	657.187.500	1	0,95
PT AKR Corporindo Tbk	398.400	577.128.416	587.640.000	1	0,85
PT Jasa Marga (Persero) Tbk	114.700	556.632.451	558.589.000	1	0,80
Total saham (dipindahkan)	13.120.300	64.027.025.109	65.030.883.500		93,63

(Dalam Rupiah, kecuali dinyatakan lain)

3. PORTOFOLIO EFEK (Lanjutan)

Ikhtisar portofolio efek (lanjutan)

31 Desember 2023					
Jenis efek	Total saham	Harga perolehan rata-rata	Nilai wajar	*Level* hierarki	Persentase (%) terhadap total portofolio efek
Efek bersifat ekuitas					
Saham					
Total saham (pindahan)	13.120.300	64.027.025.109	65.030.883.500		93,63
PT Mayora Indah Tbk	185.300	450.836.686	461.397.000	1	0,66
PT Bank Syariah Indonesia Tbk	236.700	407.297.699	411.858.000	1	0,59
PT Bumi Serpong Damai Tbk	371.600	392.681.548	401.328.000	1	0,58
PT Medco Energi Internasional Tbk	339.400	379.386.035	392.007.000	1	0,56
PT Summarecon Agung Tbk	480.200	273.706.835	276.115.000	1	0,40
PT Bank Pan Indonesia Tbk	187.700	213.460.081	227.117.000	1	0,33
PT Bank Jabar Banten Tbk	135.500	153.590.730	155.825.000	1	0,22
PT Bank Cimb Niaga Tbk	87.900	148.525.413	148.990.500	1	0,21
PT Global Mediacom Tbk	496.300	130.490.916	133.008.400	1	0,19
PT Dharma Satya Nusantara Tbk	188.800	103.612.141	104.784.000	1	0,15
PT Timah Tbk	136.900	86.840.591	88.300.500	1	0,13
PT Elnusa Tbk	189.500	73.618.131	73.526.000	1	0,11
PT PP (Persero) Tbk	160.100	77.884.147	68.522.800	1	0,10
Total saham (dipindahkan)	16.316.200	66.918.956.062	67.973.662.700		97,86

(Dalam Rupiah, kecuali dinyatakan lain)

3. PORTOFOLIO EFEK (Lanjutan)

Ikhtisar portofolio efek (lanjutan)

31 Desember 2023							
Jenis efek	Total saham/ Nilai nominal	Harga perolehan rata-rata	Nilai wajar	Tingkat bunga pertahun	*Level* hierarki	Jatuh tempo	Persentase (%) terhadap total portofolio efek
Efek bersifat ekuitas							
Saham							
Total saham (pindahan)	16.316.200	66.918.956.062	67.973.662.700				97,86
PT Adira Dinamika Multi Finance Tbk	3.700	39.717.153	40.515.000	-	1	-	0,06
PT Integra Indocabinet Tbk	102.100	28.872.227	29.404.800	-	1	-	0,04
PT Bank Maybank Indonesia Tbk	59.200	14.516.488	14.326.400	-	1	-	0,02
Total efek bersifat ekuitas	16.481.200	67.002.061.930	68.057.908.900				97,98
Instrumen pasar uang							
Deposito berjangka							
PT Bank HSBC Indonesia	1.400.000.000	1.400.000.000	1.400.000.000	2,00	-	2 Jan 24	2,02
Total instrumen pasar uang	1.400.000.000	1.400.000.000	1.400.000.000				2,02
Total portofolio efek			69.457.908.900				100,00

4. KAS

	2023
PT Bank HSBC Indonesia	124.377.795
PT Bank Central Asia Tbk	100.025.000
Total	224.402.795

5. PIUTANG TRANSAKSI EFEK

Akun ini merupakan piutang yang timbul atas penjualan efek bersifat ekuitas yang belum terselesaikan pada tanggal laporan posisi keuangan. Saldo piutang transaksi efek pada tanggal 31 Desember 2023 adalah sebesar Rp 11.326.544.179.

Reksa Dana tidak membentuk penyisihan kerugian penurunan nilai atas piutang transaksi efek karena Manajer Investasi berpendapat bahwa seluruh piutang tersebut dapat ditagih.

6. PIUTANG BUNGA

	2023
Deposito berjangka	124.445
Jasa giro	7.174
Total	131.619

Reksa Dana tidak membentuk penyisihan kerugian penurunan nilai atas piutang bunga karena Manajer Investasi berpendapat bahwa seluruh piutang tersebut dapat ditagih.

7. PIUTANG ATAS PEMESANAN UNIT PENYERTAAN

Akun ini merupakan piutang atas uang muka pemesanan unit penyertaan yang akan diterima pada tanggal penyelesaian transaksi. Pada tanggal laporan posisi keuangan, Reksa Dana telah menerbitkan dan mencatat unit penyertaan dan penyerahan unit penyertaan kepada pemesan akan dilakukan pada tanggal penyelesaian transaksi. Saldo piutang atas pemesanan unit penyertaan pada tanggal 31 Desember 2023 adalah sebesar 13.905.635.710.

Reksa Dana tidak membentuk penyisihan kerugian penurunan nilai atas piutang atas pemesanan unit penyertaan karena Manajer Investasi berpendapat bahwa seluruh piutang tersebut dapat ditagih.

8. UANG MUKA DITERIMA ATAS PEMESANAN UNIT PENYERTAAN

Akun ini merupakan penerimaan uang muka diterima atas pemesanan unit penyertaan. Pada tanggal laporan posisi keuangan, Reksa Dana belum menerbitkan dan menyerahkan unit penyertaan kepada pemesan sehingga belum tercatat sebagai unit penyertaan beredar. Uang muka atas pemesanan unit penyertaan yang diterima ini disajikan sebagai liabilitas pada laporan posisi keuangan.

Saldo uang muka diterima atas pemesanan unit penyertaan pada tanggal 31 Desember 2023 adalah sebesar Rp 100.025.000, yang semuanya diterima melalui agen penjual.

9. UTANG TRANSAKSI EFEK

Akun ini merupakan utang atas transaksi pembelian efek bersifat ekuitas yang belum terselesaikan pada tanggal laporan posisi keuangan.

Saldo utang transaksi efek pada tanggal 31 Desember 2023 adalah sebesar Rp 22.941.079.832.

10. LIABILITAS ATAS PEMBELIAN KEMBALI UNIT PENYERTAAN

Akun ini merupakan liabilitas atas pembelian kembali unit penyertaan yang belum terselesaikan pada tanggal laporan posisi keuangan.

Saldo liabilitas atas pembelian kembali unit penyertaan pada tanggal 31 Desember 2023 adalah sebesar Rp 25.829.517.088, yang semua diterima melalui agen penjual.

11. BEBAN AKRUAL

	2023
Jasa pengelolaan investasi (Catatan 17)	27.554.537
Jasa Kustodian (Catatan 18)	2.479.907
Lain-lain	250.528.879
Total	280.563.323

12. PENGUKURAN NILAI WAJAR

Nilai wajar instrumen keuangan yang diperdagangkan di pasar aktif adalah berdasarkan kuotasi harga pasar pada tanggal pelaporan. Pasar dianggap aktif apabila kuotasi harga tersedia sewaktu waktu dan dapat diperoleh secara rutin dari bursa, pedagang atau perantara efek, badan penyedia jasa penentuan harga kelompok industri, atau badan pengatur, dan harga tersebut mencerminkan transaksi pasar yang aktual dan rutin dalam suatu transaksi yang wajar. Instrumen keuangan seperti ini termasuk dalam hierarki *level* 1.

Nilai tercatat dan pengukuran nilai wajar menggunakan *level* 1 pada tanggal 31 Desember 2023 adalah sebesar Rp 68.057.908.900.

13. PERPAJAKAN

a. Pajak Penghasilan

Reksa Dana berbentuk Kontrak Investasi Kolektif adalah subjek pajak. Objek pajak penghasilan terbatas hanya pada penghasilan yang diterima oleh Reksa Dana, sedangkan pembagian laba yang dibayarkan Reksa Dana kepada pemegang unit penyertaan, termasuk keuntungan atas pelunasan kembali unit penyertaan bukan merupakan objek pajak penghasilan.

Pada tanggal 5 Oktober 2020, Pemerintah telah mengesahkan Undang-Undang No. 11 tahun 2020 tentang Cipta Kerja (UU Omnibus Law) yang mulai berlaku efektif sejak tanggal 2 November 2020. Dengan berlakunya Undang-Undang ini, penghasilan dividen yang berasal dari dalam negeri yang diterima atau diperoleh Wajib Pajak badan dalam negeri dikecualikan dari objek Pajak Penghasilan pasal 23.

Pada tanggal 29 Oktober 2021, Pemerintah menerbitkan Undang-Undang Republik Indonesia No. 7 Tahun 2021 tentang Harmonisasi Peraturan Perpajakan. Aturan tersebut menetapkan tarif pajak penghasilan wajib pajak dalam negeri dan bentuk usaha tetap sebesar 22% yang mulai berlaku pada tahun pajak 2022 dan seterusnya, serta mengatur tentang kenaikan tarif PPN umum secara bertahap, kenaikan dari 10% menjadi 11% mulai berlaku pada tanggal 1 April 2022 dan 12% mulai berlaku pada tanggal 1 Januari 2025.

Pendapatan investasi Reksa Dana yang merupakan objek pajak penghasilan final disajikan dalam jumlah bruto sebelum pajak penghasilan final. Taksiran pajak penghasilan ditentukan berdasarkan penghasilan kena pajak dalam tahun yang bersangkutan berdasarkan tarif pajak yang berlaku.

Rekonsiliasi antara laba sebelum pajak menurut laporan laba rugi dan penghasilan komprehensif lain dengan laba (rugi) kena pajak yang dihitung oleh Reksa Dana untuk periode 11 Agustus 2023 (tanggal efektif) sampai dengan 31 Desember 2023 adalah sebagai berikut:

	2023 (143 hari)
Laba sebelum pajak	1.734.553.139
Ditambah (dikurangi):	
Beban yang tidak dapat dikurangkan	146.152.610
Pendapatan yang pajaknya bersifat final	
- Bunga jasa giro	(1.167.674)
- Bunga deposito berjangka	(1.666.669)
- Keuntungan investasi yang telah direalisasi selama periode berjalan atas efek bersifat ekuitas	(822.024.436)
- Keuntungan investasi yang belum direalisasi selama periode berjalan atas efek bersifat ekuitas	(1.055.846.970)
Laba (rugi) kena pajak	-
Pajak penghasilan	-
Pajak dibayar dimuka	-
(Lebih) kurang bayar pajak	-

13. PERPAJAKAN (Lanjutan)

a. Pajak Penghasilan (lanjutan)

Dalam laporan keuangan ini, total penghasilan kena pajak didasarkan atas perhitungan sementara, karena Reksa Dana belum menyampaikan SPT pajak penghasilan badan.

b. Utang Pajak Lainnya

	2023
Pajak penghasilan pasal 23	148.735
Total	148.735

c. Beban Pajak

Beban pajak kini dan pajak tangguhan untuk periode 11 Agustus 2023 (tanggal efektif) sampai dengan 31 Desember 2023 adalah nihil.

d. Administrasi

Berdasarkan peraturan perpajakan Indonesia, Reksa Dana menghitung, menetapkan, dan membayar sendiri jumlah pajak yang terhutang. Direktorat Jenderal Pajak dapat menetapkan dan mengubah liabilitas pajak dalam batas waktu 5 (lima) tahun sejak tanggal terhutangnya pajak.

14. UNIT PENYERTAAN BEREDAR

Jumlah unit penyertaan yang dimiliki oleh Pemodal dan Manajer Investasi pada tanggal 31 Desember 2023 adalah sebagai berikut:

	2023	
	Unit	Persentase (%)
Pemodal	43.442.451,7119	100,00
Manajer Investasi	-	-
Total	43.442.451,7119	100,00

15. PENDAPATAN BUNGA

Akun ini merupakan pendapatan bunga atas deposito berjangka. Saldo pendapatan bunga untuk periode 11 Agustus 2023 (tanggal efektif) sampai dengan 31 Desember 2023 adalah sebesar Rp 1.666.669.

Pendapatan bunga disajikan dalam jumlah bruto sebelum dikurangi pajak penghasilan final.

16. PENDAPATAN LAINNYA

Akun ini merupakan pendapatan bunga dari jasa giro atas penempatan kas di bank.

17. BEBAN PENGELOLAAN INVESTASI

Beban ini merupakan imbalan jasa kepada Manajer Investasi, maksimum sebesar 3% (tiga persen) per tahun dihitung dari Nilai Aset Bersih Reksa Dana berdasarkan 365 (tiga ratus enam puluh lima) hari kalender per tahun dan dibayar setiap bulan. Pemberian imbalan tersebut diatur berdasarkan ketentuan Kontrak Investasi Kolektif. Beban pengelolaan investasi yang belum dibayarkan dicatat pada beban akrual (Catatan 11). Beban pengelolaan investasi untuk periode 11 Agustus 2023 (tanggal efektif) sampai dengan 31 Desember 2023 adalah sebesar Rp 27.554.537, yang dicatat dalam laporan laba rugi dan penghasilan komprehensif lain.

18. BEBAN JASA KUSTODIAN

Beban ini merupakan imbalan jasa pengelolaan administrasi dan imbalan jasa penitipan atas kekayaan Reksa Dana kepada Bank Kustodian, maksimum sebesar 0,2% (nol koma dua persen) per tahun dihitung dari Nilai Aset Bersih Reksa Dana berdasarkan 365 (tiga ratus enam puluh lima) hari kalender per tahun dan dibayar setiap bulan. Pemberian imbalan tersebut diatur berdasarkan ketentuan Kontrak Investasi Kolektif. Beban kustodian yang belum dibayarkan dicatat pada beban akrual (Catatan 11). Beban kustodian untuk periode 11 Agustus 2023 (tanggal efektif) sampai dengan 31 Desember 2023 adalah sebesar Rp 2.479.907, yang dicatat dalam laporan laba rugi dan penghasilan komprehensif lain.

19. BEBAN LAIN-LAIN

	2023 (143 hari)
Biaya transaksi	90.115.357
Pajak final	333.334
Lain-lain	25.435.940
Total	115.884.631

20. SIFAT DAN TRANSAKSI PIHAK-PIHAK BERELASI

Sifat Pihak-Pihak Berelasi

Pihak berelasi adalah perusahaan yang mempunyai keterkaitan kepengurusan secara langsung maupun tidak langsung dengan Reksa Dana.

20. SIFAT DAN TRANSAKSI PIHAK-PIHAK BERELASI (Lanjutan)

Sifat Pihak-Pihak Berelasi (lanjutan)

Manajer Investasi adalah pihak berelasi dengan Reksa Dana dan Bank Kustodian bukan merupakan pihak berelasi sesuai dengan Surat Keputusan Kepala Departemen Pengawas Pasar Modal 2A No. KEP-04/PM.21/2014 tanggal 7 Oktober 2014.

Transaksi Pihak-Pihak Berelasi

Dalam kegiatan operasionalnya, Reksa Dana melakukan transaksi pembelian dan penjualan efek dengan pihak-pihak yang berelasi. Transaksi-transaksi dengan pihak-pihak berelasi dilakukan dengan persyaratan dan kondisi normal sebagaimana halnya bila dilakukan dengan pihak ketiga.

a. Rincian pembelian dan penjualan dengan pihak-pihak berelasi untuk periode 11 Agustus 2023 (tanggal efektif) sampai dengan 31 Desember 2023 adalah nihil.

b. Transaksi Reksa Dana dengan Manajer Investasi untuk periode 11 Agustus 2023 (tanggal efektif) sampai dengan 31 Desember 2023 adalah sebagai berikut:

2023 (143 hari)				
	Jasa Pengelolaan Investasi			
Saldo unit penyertaan	Total	Maksimum persentase fee (%)	Total keuntungan (kerugian) atas kepemilikan unit penyertaan untuk masing-masing transaksi pembelian kembali	Total pendapatan lainnya
-	27.554.537	3,00	-	-

21. PERTIMBANGAN, ESTIMASI, DAN ASUMSI AKUNTANSI MATERIAL

Penyusunan laporan keuangan Reksa Dana mengharuskan Manajer Investasi membuat pertimbangan, estimasi dan asumsi yang mempengaruhi jumlah dan pengungkapan yang disajikan dalam laporan keuangan. Namun demikian, ketidakpastian atas estimasi dan asumsi ini mungkin dapat menyebabkan penyesuaian yang material atas nilai tercatat dan aset dan liabilitas di masa yang akan datang.

Pajak penghasilan

Pertimbangan yang signifikan dibutuhkan untuk menentukan jumlah pajak penghasilan. Manajer Investasi dapat membentuk pencadangan terhadap liabilitas pajak di masa depan sebesar jumlah yang diestimasikan akan dibayarkan ke kantor pajak jika berdasarkan evaluasi pada tanggal laporan posisi keuangan terdapat risiko pajak yang *probable*. Asumsi dan estimasi yang digunakan dalam perhitungan pembentukan cadangan tersebut memiliki unsur ketidakpastian.

22. MANAJEMEN RISIKO KEUANGAN

Manajer Investasi mengelola instrumen keuangannya sesuai dengan komposisi yang disajikan dalam kebijakan investasi. Aktivitas investasi Reksa Dana terpengaruh oleh berbagai jenis risiko yang berkaitan dengan instrumen keuangan dan risiko pasar di mana Reksa Dana berinvestasi.

Risiko utama yang timbul dari instrumen keuangan Reksa Dana adalah risiko kredit, risiko pasar, risiko likuiditas dan manajemen risiko permodalan. Tujuan manajemen risiko Reksa Dana secara keseluruhan adalah untuk secara efektif mengelola risiko-risiko tersebut dan meminimalkan dampak yang tidak diharapkan pada kinerja keuangan Reksa Dana. Manajer Investasi dan Bank Kustodian mereviu dan menyetujui semua kebijakan untuk mengelola setiap risiko, termasuk juga risiko ekonomi dan risiko usaha Reksa Dana, yang dirangkum di bawah ini, dan juga memantau risiko harga pasar yang timbul dari semua instrumen keuangan.

a. Risiko Kredit

Reksa Dana terekspos risiko kredit, yaitu risiko bahwa *counterparty* tidak akan mampu membayar jumlah kewajiban secara penuh pada saat jatuh tempo, termasuk transaksi dengan pihak-pihak seperti emiten, broker, Bank Kustodian dan bank.

Risiko kredit dikelola melalui kebijakan seperti: Manajer Investasi menghindari penyelesaian perdagangan dengan metode *Free of Payment* (“FOP”); pelaksanaan pembayaran dan penerimaan efek dipantau oleh tim operasional melalui prosedur rekonsiliasi kas dan efek secara teratur; transaksi dilakukan dengan counterparty yang telah disetujui terlebih dahulu oleh komite kredit Manajer Investasi.

Terhadap setiap *counterparty* dilakukan analisis kelayakan kredit setiap hari. Saldo kas hanya ditempatkan pada bank terkemuka dengan peringkat kredit yang baik.

(i) Eksposur maksimum terhadap risiko kredit

Tabel berikut adalah eksposur maksimum terhadap risiko kredit untuk aset keuangan pada laporan posisi keuangan:

	2023
Instrumen pasar uang	1.400.000.000
Kas	224.402.795
Piutang transaksi efek	11.326.544.179
Piutang bunga	131.619
Piutang atas pemesanan unit penyertaan	13.905.635.710
Total	26.856.714.303

(ii) Kualitas kredit

Pada tanggal 31 Desember 2023, aset-aset keuangan Reksa Dana dikategorikan sebagai belum jatuh tempo dan tidak mengalami penurunan nilai.

22. MANAJEMEN RISIKO KEUANGAN (Lanjutan)

b. Risiko Pasar

Nilai wajar arus kas masa depan dari suatu instrumen keuangan yang dimiliki oleh Reksa Dana dapat berfluktuasi karena perubahan harga pasar. Risiko pasar ini terdiri dari dua elemen: risiko suku bunga dan risiko harga.

(i) Risiko suku bunga

a. Eksposur Reksa Dana terhadap risiko suku bunga

Mayoritas aset maupun liabilitas keuangan Reksa Dana tidak dikenakan bunga, oleh karenanya Reksa Dana tidak menghadapi risiko secara signifikan yang diakibatkan fluktuasi suku bunga pasar yang berlaku.

Reksa Dana dilarang terlibat dalam berbagai bentuk pinjaman, kecuali pinjaman jangka pendek yang berkaitan dengan penyelesaian transaksi.

Tabel berikut ini menyajikan aset dan liabilitas keuangan Reksa Dana pada nilai tercatat, yang dipisahkan menjadi aset/liabilitas dengan bunga tetap, bunga mengambang dan tidak dikenakan bunga:

	2023			
	Bunga tetap	Bunga mengambang ≤1 bulan	Tidak dikenakan bunga	Total
Aset keuangan				
Portofolio efek				
- Efek bersifat ekuitas	-	-	68.057.908.900	68.057.908.900
- Instrumen pasar uang	1.400.000.000	-	-	1.400.000.000
Kas	-	224.402.795	-	224.402.795
Piutang transaksi efek	-	-	11.326.544.179	11.326.544.179
Piutang bunga	-	-	131.619	131.619
Piutang atas pemesanan unit penyertaan	-	-	13.905.635.710	13.905.635.710
Total aset keuangan	1.400.000.000	224.402.795	93.290.220.408	94.914.623.203
Liabiltas keuangan				
Uang muka diterima atas pemesanan unit penyertaan	-	-	100.025.000	100.025.000
Utang transaksi efek	-	-	22.941.079.832	22.941.079.832
Liabilitas atas pembelian kembali unit penyertaan			25.829.517.088	25.829.517.088
Beban akrual	-	-	280.563.323	280.563.323
Total liabilitas keuangan	-	-	49.151.185.243	49.151.185.243
Total *repricing gap* - bunga	1.400.000.000	224.402.795		1.624.402.795

22. MANAJEMEN RISIKO KEUANGAN (Lanjutan)

b. Risiko Pasar (lanjutan)

(i) Risiko suku bunga (lanjutan)

b. Sensitivitas terhadap laba tahun berjalan

Pada tanggal 31 Desember 2023, risiko suku bunga dianggap tidak signifikan terhadap Reksa Dana karena sebagian besar aset dan liabilitas keuangan merupakan aset dan liabilitas keuangan yang dikenakan bunga tetap atau tidak dikenakan bunga.

(ii) Risiko harga

Instrumen investasi dalam portofolio Reksa Dana diukur dengan harga pasar wajar sehingga risiko fluktuasi harga adalah salah satu risiko yang dihadapi oleh Reksa Dana.

Risiko harga termasuk fluktuasi harga pasar yang dapat mempengaruhi nilai investasi.

Untuk mengelola risiko harga yang timbul dari investasi pada efek bersifat ekuitas, Reksa Dana melakukan diversifikasi portofolionya. Diversifikasi portofolio dilakukan sesuai dengan batasan yang ditentukan oleh kebijakan investasi Reksa Dana serta ketentuan yang berlaku.

Sensitivitas harga menunjukan dampak perubahan yang wajar dari harga pasar efek dalam portofolio Reksa Dana terhadap jumlah aset bersih yang dapat diatribusikan kepada pemegang unit, jumlah aset keuangan, dan liabilitas keuangan Reksa Dana. Sensitivitas suku bunga menunjukkan dampak perubahan yang wajar dari suku bunga pasar, termasuk yield dari efek dalam portofolio Reksa Dana, terhadap jumlah aset bersih yang dapat diatribusikan kepada pemegang unit, jumlah aset keuangan, dan liabilitas keuangan Reksa Dana.

Sesuai dengan kebijakan Reksa Dana, Manajer Investasi melakukan analisis dan memantau sensitivitas harga dan suku bunga secara *regular.*

c. Risiko Likuiditas

Nilai portofolio Reksa Dana pada tanggal dilakukannya penjualan kembali dan likuidasi Reksa Dana dipengaruhi oleh likuiditas pasar efek-efek dalam portofolio Reksa Dana. Efek-efek yang tidak likuid dapat memiliki nilai pasar wajar yang lebih rendah dari pada nilai efek-efek tersebut.

Tabel berikut ini menggambarkan analisis liabilitas keuangan Reksa Dana ke dalam kelompok jatuh tempo yang relevan berdasarkan periode yang tersisa pada tanggal posisi keuangan sampai dengan tanggal jatuh tempo kontrak. Total dalam tabel adalah arus kas kontraktual yang tidak didiskontokan.

22. MANAJEMEN RISIKO KEUANGAN (Lanjutan)

c. Risiko Likuiditas (lanjutan)

	2023			
	Kurang dari 1 bulan	1-3 bulan	Lebih dari 3 bulan	Total
Liabilitas keuangan				
Uang muka diterima atas pemesanan unit penyertaan	100.025.000	-	-	100.025.000
Utang transaksi efek	22.941.079.832	-	-	22.941.079.832
Liabilitas atas pembelian kembali unit penyertaan	25.829.517.088	-	-	25.829.517.088
Beban akrual	280.563.323	-	-	280.563.323
			-	
Total liabilitas keuangan	49.151.185.243	-	-	49.151.185.243

d. Manajemen Risiko Permodalan

Manajer Investasi memonitor modal atas dasar nilai aset bersih yang diatribusikan kepada pemegang unit penyertaan. Jumlah aset bersih yang diatribusikan kepada pemegang unit penyertaan dapat berubah secara signifikan secara harian, dimana Reksa Dana bergantung kepada pembelian kembali dan penjualan unit penyertaan atas kebijaksanaan dari pemegang unit penyertaan secara harian. Tujuan Manajer Investasi ketika mengelola modal adalah untuk menjaga kemampuan Reksa Dana untuk melanjutkan kelangsungan hidup dalam rangka memberikan keuntungan bagi pemegang unit penyertaan dan mempertahankan basis modal yang kuat untuk mendukung pengembangan kegiatan investasi Reksa Dana secara efisien.

23. RASIO-RASIO KEUANGAN

Berikut ini adalah ikhtisar rasio-rasio keuangan Reksa Dana. Rasio-rasio ini dihitung berdasarkan Surat Keputusan Ketua Badan Pengawas Pasar Modal dan Lembaga Keuangan No. KEP-99/PM/1996 tanggal 28 Mei 1996.

Rasio keuangan untuk periode 11 Agustus 2023 (tanggal efektif) sampai dengan 31 Desember 2023 (tidak diaudit) adalah sebagai berikut:

	2023 (143 hari)
Total hasil investasi (%)	5,34
Hasil investasi setelah memperhitungkan beban pemasaran (%)	1,21
Beban operasi (%)	5,38
Perputaran portofolio	10,53
Penghasilan kena pajak (%)	-

23. RASIO-RASIO KEUANGAN (Lanjutan)

Tujuan penyajian ikhtisar rasio keuangan Reksa Dana ini adalah semata-mata untuk membantu memahami kinerja masa lalu dari Reksa Dana. Rasio-rasio ini seharusnya tidak dipertimbangkan sebagai indikasi bahwa kinerja masa depan Reksa Dana akan sama dengan kinerja masa lalu.

BAB XIII

PERSYARATAN DAN TATA CARA PEMBELIAN UNIT PENYERTAAN

13.1. TATA CARA/PROSEDUR PEMBELIAN UNIT PENYERTAAN

Sebelum melakukan Pembelian, calon Pemegang Unit Penyertaan harus sudah membaca dan mengerti isi Prospektus BATAVIA INDEX PEFINDO I-GRADE beserta ketentuan-ketentuan yang ada dalam Formulir Pemesanan Pembelian Unit Penyertaan.

Para calon Pemegang Unit Penyertaan yang ingin membeli Unit Penyertaan BATAVIA INDEX PEFINDO I-GRADE harus terlebih dahulu mengisi dan menandatangani formulir pembukaan rekening BATAVIA INDEX PEFINDO I-GRADE dan mengisi Formulir Pemesanan Pembelian Unit Penyertaan dan formulir lainnya yang diterbitkan oleh Manajer Investasi yang diperlukan dalam rangka penerapan Program APU, PPT dan PPPSPM di Sektor Jasa Keuangan, melengkapinya dengan bukti pembayaran dan fotokopi identitas diri (KTP bagi perorangan lokal, Paspor bagi Warga Negara Asing dan fotokopi anggaran dasar, NPWP/Nomor Pokok Wajib Pajak, serta bukti identitas diri dari pejabat yang berwenang untuk badan hukum) serta dokumen pendukung lainnya sesuai dengan Program APU, PPT dan PPPSPM di Sektor Jasa Keuangan yang disampaikan kepada Manajer Investasi secara langsung atau kepada Agen Penjual yang ditunjuk oleh Manajer Investasi (jika ada).

Para calon Pemegang Unit Penyertaan yang ingin membeli Unit Penyertaan BATAVIA INDEX PEFINDO I-GRADE harus terlebih dahulu mengisi dan menandatangani Formulir Profil Pemodal sebagaimana disyaratkan dalam Peraturan BAPEPAM nomor IV.D.2. Formulir Profil Pemodal diisi dan ditandatangani oleh calon Pemegang Unit Penyertaan sebelum melakukan Pembelian Unit Penyertaan BATAVIA INDEX PEFINDO I-GRADE.

Manajer Investasi wajib melaksanakan dan memastikan Agen Penjual yang ditunjuk oleh Manajer Investasi (jika ada) tunduk pada ketentuan peraturan yang berlaku mengenai pelaksanaan penerapan Program APU, PPT dan PPPSPM di Sektor Jasa Keuangan dan peraturan mengenai informasi dan transaksi elektronik dalam penerimaan Pemegang Unit Penyertaan melalui pembukaan rekening secara elektronik.

Pembelian Unit Penyertaan BATAVIA INDEX PEFINDO I-GRADE dilakukan oleh calon Pemegang Unit Penyertaan dengan mengisi Formulir Pemesanan Pembelian Unit Penyertaan BATAVIA INDEX PEFINDO I-GRADE dan melengkapinya dengan bukti pembayaran.

Formulir pembukaan rekening BATAVIA INDEX PEFINDO I-GRADE, Formulir Profil Pemodal dan Formulir Pemesanan Pembelian Unit Penyertaan dapat diperoleh dari Manajer Investasi atau dari Agen Penjual yang ditunjuk oleh Manajer Investasi (jika ada).

Formulir Pemesanan Pembelian Unit Penyertaan BATAVIA INDEX PEFINDO I-GRADE, beserta bukti pembayaran dan fotokopi bukti identitas diri tersebut harus disampaikan kepada Manajer Investasi baik secara langsung maupun melalui Agen Penjual yang ditunjuk oleh Manajer Investasi (jika ada).

Dalam hal Manajer Investasi atau Agen Penjual yang ditunjuk oleh Manajer Investasi (jika ada) di bawah koordinasi Manajer Investasi menyediakan sistem elektronik, Pemegang Unit Penyertaan dapat melakukan pembelian Unit Penyertaan dengan menyampaikan aplikasi pemesanan pembelian Unit Penyertaan berbentuk formulir elektronik yang disertai dengan bukti pembayaran

dengan menggunakan sistem elektronik yang disediakan oleh Manajer Investasi atau Agen Penjual yang ditunjuk oleh Manajer Investasi (jika ada). Manajer Investasi wajib memastikan kesiapan sistem elektronik yang disediakan oleh Manajer Investasi atau Agen Penjual yang ditunjuk oleh Manajer Investasi (jika ada) untuk pembelian Unit Penyertaan dan memastikan bahwa sistem elektronik tersebut telah sesuai dengan peraturan ketentuan hukum di bidang informasi dan transaksi elektronik yang berlaku, yang antara lain memberikan informasi dan bukti transaksi yang sah, menyediakan Prospektus elektronik dan dokumen elektronik yang dapat dicetak apabila diminta oleh calon Pemegang Unit Penyertaan dan/atau OJK, dan melindungi kepentingan calon Pemegang Unit Penyertaan yang beritikad baik serta memastikan calon Pemegang Unit Penyertaan telah melakukan pendaftaran sistem elektronik yang disediakan oleh Manajer Investasi atau Agen Penjual yang ditunjuk oleh Manajer Investasi (jika ada).

Manajer Investasi bertanggung jawab atas penyelenggaraan Formulir Pemesanan Pembelian Unit Penyertaan dengan sistem elektronik.

Dalam hal terdapat keyakinan adanya pelanggaran penerapan Program APU, PPT dan PPPSPM di Sektor Jasa Keuangan, Manajer Investasi atau Agen Penjual yang ditunjuk Manajer Investasi (jika ada) wajib menolak pesanan Pembelian Unit Penyertaan dari calon Pemegang Unit Penyertaan.

Pembelian Unit Penyertaan oleh calon Pemegang Unit Penyertaan tersebut harus dilakukan sesuai dengan syarat dan ketentuan yang tercantum dalam Propektus BATAVIA PEFINDO I-GRADE Pembelian Unit Penyertaan oleh calon Pemegang Unit Penyertaan yang dilakukan menyimpang dari ketentuan-ketentuan dan persyaratan tersebut diatas akan ditolak dan tidak akan diproses.

13.2. BATAS MINIMUM PEMBELIAN

Batas minimum pembelian awal dan selanjutnya Unit Penyertaan BATAVIA INDEX PEFINDO I-GRADE adalah sebesar Rp 10.000,- (sepuluh ribu Rupiah) untuk setiap Pemegang Unit Penyertaan.

Apabila pembelian awal dan pembelian selanjutnya dilakukan melalui Agen Penjual yang ditunjuk oleh Manajer Investasi (jika ada), dimana Agen Penjual tersebut menetapkan minimum pembelian awal dan pembelian selanjutnya Unit Penyertaan BATAVIA INDEX PEFINDO I-GRADE yang lebih besar dari yang tercantum dalam Prospektus ini maka batas minimum pembelian awal dan pembelian selanjutnya Unit Penyertaan BATAVIA INDEX PEFINDO I-GRADE akan diatur dan dicantumkan dalam Dokumen Keterbukaan Produk.

13.3. HARGA PEMBELIAN UNIT PENYERTAAN

Setiap Unit Penyertaan BATAVIA INDEX PEFINDO I-GRADE ditawarkan dengan harga sama dengan Nilai Aktiva Bersih awal per Unit Penyertaan sebesar Rp1.000,- (seribu Rupiah) pada hari pertama penawaran. Selanjutnya harga Pembelian Unit Penyertaan BATAVIA INDEX PEFINDO I-GRADE ditetapkan berdasarkan Nilai Aktiva Bersih BATAVIA INDEX PEFINDO I-GRADE yang ditetapkan pada akhir Hari Bursa yang bersangkutan.

13.4. PEMROSESAN PEMBELIAN UNIT PENYERTAAN

Formulir Pemesanan Pembelian Unit Penyertaan BATAVIA INDEX PEFINDO I-GRADE beserta bukti pembayaran dan fotokopi bukti identitas diri yang telah lengkap dan diterima secara baik (*in complete application*) oleh Manajer Investasi atau Agen Penjual yang ditunjuk oleh Manajer Investasi (jika ada) serta disetujui oleh Manajer Investasi sampai dengan pukul 13.00 WIB (tiga belas Waktu Indonesia Barat) dan

pembayaran untuk Pembelian tersebut diterima dengan baik (*in good fund*) oleh Bank Kustodian pada Hari Bursa yang sama, akan diproses oleh Bank Kustodian berdasarkan Nilai Aktiva Bersih BATAVIA INDEX PEFINDO I-GRADE pada akhir Hari Bursa yang bersangkutan.

Formulir Pemesanan Pembelian Unit Penyertaan beserta bukti pembayaran dan fotokopi bukti identitas diri yang telah lengkap dan diterima secara baik (*in complete application*) oleh Manajer Investasi atau Agen Penjual yang ditunjuk oleh Manajer Investasi (jika ada) serta disetujui oleh Manajer Investasi setelah pukul 13.00 WIB (tiga belas Waktu Indonesia Barat) dan pembayaran untuk Pembelian tersebut diterima dengan baik (*in good fund*) oleh Bank Kustodian pada Hari Bursa berikutnya akan diproses oleh Bank Kustodian Berdasarkan Nilai Aktiva Bersih BATAVIA INDEX PEFINDO I-GRADE pada akhir Hari Bursa berikutnya tersebut.

Untuk pemesanan dan pembayaran pembelian Unit Penyertaan yang dilakukan secara elektronik menggunakan sistem elektronik yang disediakan oleh Manajer Investasi atau Agen Penjual yang ditunjuk oleh Manajer Investasi (jika ada), jika pemesanan dan pembayaran pembelian tersebut dilakukan pada hari yang bukan merupakan Hari Bursa, maka Nilai Aktiva Bersih yang akan dipergunakan adalah Nilai Aktiva Bersih pada Hari Bursa berikutnya.

13.5. SYARAT PEMBAYARAN

Pembayaran Pembelian Unit Penyertaan BATAVIA INDEX PEFINDO I-GRADE dilakukan dengan pemindahbukuan/transfer termasuk melalui sistem pembayaran elektronik dalam mata uang Rupiah dan pembayaran tersebut dilakukan kepada rekening BATAVIA INDEX PEFINDO I-GRADE sebagai berikut:

Rekening : REKSA DANA INDEKS BATAVIA INDEX PEFINDO I-GRADE
Bank : PT Bank HSBC Indonesia
Nomor : 050-843242-069

Apabila diperlukan, untuk mempermudah proses Pembelian Unit Penyertaan BATAVIA INDEX PEFINDO I-GRADE, maka atas permintaan Manajer Investasi, Bank Kustodian dapat membuka rekening atas nama BATAVIA INDEX PEFINDO I-GRADE pada bank lain.

Rekening tersebut sepenuhnya menjadi tanggung jawab dari dan dikendalikan oleh Bank Kustodian. Rekening tersebut hanya dipergunakan untuk penerimaan dana dari Pembelian dan pembayaran Penjualan Kembali Unit Penyertaan BATAVIA INDEX PEFINDO I-GRADE termasuk dana yang diperlukan untuk transaksi Efek dari BATAVIA INDEX PEFINDO I-GRADE.

Bagi Pembelian Unit Penyertaan yang ditolak seluruhnya atau sebagian, sisa dananya akan dikembalikan oleh Manajer Investasi tanpa bunga dengan pemindahbukuan/transfer dalam mata uang Rupiah ke rekening atas nama Pemegang Unit Penyertaan.

Semua biaya bank, biaya pemindahbukuan/transfer, biaya Pembelian, dan biaya lain (sebagaimana dimaksud dalam butir 9.3. huruf d) sehubungan dengan pembayaran pembelian Unit Penyertaan, menjadi beban Pemegang Unit Penyertaan.

Manajer Investasi akan memastikan bahwa semua uang para calon Pemegang Unit Penyertaan yang merupakan pembayaran untuk pembelian Unit Penyertaan BATAVIA INDEX PEFINDO I-GRADE dikreditkan ke rekening atas nama BATAVIA INDEX PEFINDO I-GRADE di Bank Kustodian paling lambat pada akhir Hari Bursa disampaikannya transaksi pembelian Unit Penyertaan BATAVIA INDEX PEFINDO I-GRADE secara lengkap.

13.7. SUMBER DANA PEMBAYARAN PEMBELIAN UNIT PENYERTAAN

Dana pembelian Unit Penyertaan BATAVIA INDEX PEFINDO I-GRADE sebagaimana dimaksud di atas hanya dapat berasal dari:

a. calon Pemegang Unit Penyertaan Reksa Dana berbentuk Kontrak Investasi Kolektif;
b. anggota keluarga calon Pemegang Unit Penyertaan Reksa Dana berbentuk Kontrak Investasi Kolektif;
c. perusahaan tempat bekerja dari calon pemegang Unit Penyertaan Reksa Dana berbentuk Kontrak Investasi Kolektif; dan/atau
d. Manajer Investasi, Agen Penjual Efek Reksa Dana dan/atau asosiasi yang terkait dengan Reksa Dana, untuk pemberian hadiah dalam rangka kegiatan pemasaran Unit Penyertaan BATAVIA INDEX PEFINDO I-GRADE.

Dalam hal pembelian Unit Penyertaan oleh Pemegang Unit Penyertaan menggunakan sumber dana yang berasal dari pihak sebagaimana dimaksud pada huruf b, huruf c, dan huruf d di atas, Formulir Pembelian Unit Penyertaan BATAVIA INDEX PEFINDO I-GRADE wajib disertai dengan lampiran surat pernyataan dan bukti pendukung yang menunjukkan hubungan antara calon Pemegang Unit Penyertaan dengan pihak dimaksud.

13.8. PERSETUJUAN PEMBELIAN UNIT PENYERTAAN

Manajer Investasi dan Bank Kustodian berhak menerima atau menolak pemesanan Pembelian Unit Penyertaan secara keseluruhan atau sebagian. Bagi pemesanan Pembelian Unit Penyertaan yang ditolak seluruhnya atau sebagian, sisanya akan dikembalikan oleh Manajer Investasi tanpa bunga dengan pemindahbukuan/transfer dalam mata uang Rupiah ke rekening atas nama Pemegang Unit Penyertaan.

13.9. SURAT ATAU BUKTI KONFIRMASI TRANSAKSI UNIT PENYERTAAN

Surat Konfirmasi Kepemilikan Unit Penyertaan akan tersedia secara elektronik melalui Sistem Pengelolaan Investasi Terpadu (S-INVEST) bagi Pemegang Unit Penyertaan untuk dapat diakses melalui fasilitas AKSes yang disediakan oleh penyedia jasa Sistem Pengelolaan Investasi Terpadu (S-INVEST) paling lambat 7 (tujuh) Hari Bursa setelah Unit Penyertaan diterbitkan oleh Bank Kustodian dengan ketentuan seluruh pembayaran telah diterima oleh Bank Kustodian dan Formulir Pemesanan Pembelian Unit Penyertaan oleh Pemegang Unit Penyertaan telah lengkap dan diterima dengan baik oleh Manajer Investasi atau Agen Penjual yang ditunjuk oleh Manajer Investasi (jika ada) dan pembayaran diterima dengan baik oleh Bank Kustodian (*in good fund and in complete application*) serta disetujui oleh Manajer Investasi.

Dalam hal Pemegang Unit Penyertaan secara khusus melakukan permintaan Surat Konfirmasi Kepemilikan Unit Penyertaan secara tercetak, kepada Manajer Investasi atau Agen Penjual Efek Reksa Dana yang ditunjuk oleh Manajer Investasi, Surat Konfirmasi Kepemilikan Unit Penyertaan akan diproses sesuai dengan SEOJK tentang Tata Cara Penyampaian Surat atau Bukti Konfirmasi dan Laporan Berkala Reksa Dana secara Elektronik melalui Sistem Pengelolaan Investasi Terpadu.

BAB XIV

PERSYARATAN DAN TATA CARA PENJUALAN KEMBALI UNIT PENYERTAAN

14.1. TATA CARA/PROSEDUR PENJUALAN KEMBALI UNIT PENYERTAAN

Pemegang Unit Penyertaan dapat menjual kembali sebagian atau seluruh Unit Penyertaan BATAVIA INDEX PEFINDO I-GRADE yang dimilikinya pada setiap Hari Bursa. Penjualan Kembali oleh Pemegang Unit Penyertaan dilakukan dengan mengisi, menandatangani dengan tanda tangan basah Formulir Penjualan Kembali Unit Penyertaan (apabila Formulir Penjualan Kembali Unit Penyertaan berbentuk dokumen fisik) dan menyampaikan Formulir Penjualan Kembali Unit Penyertaan kepada Manajer Investasi secara langsung atau melalui Agen Penjual yang ditunjuk oleh Manajer Investasi (jika ada).

Dalam hal Manajer Investasi atau Agen Penjual yang ditunjuk oleh Manajer Investasi (jika ada) di bawah koordinasi Manajer Investasi menyediakan sistem elektronik, Pemegang Unit Penyertaan dapat melakukan penjualan kembali Unit Penyertaan dengan menyampaikan aplikasi penjualan kembali Unit Penyertaan berbentuk formulir elektronik dengan menggunakan sistem elektronik yang disediakan oleh Manajer Investasi atau Agen Penjual yang ditunjuk oleh Manajer Investasi (jika ada). Manajer Investasi wajib memastikan kesiapan sistem elektronik yang disediakan oleh Manajer Investasi atau Agen Penjual yang ditunjuk oleh Manajer Investasi (jika ada) untuk penjualan kembali Unit Penyertaan dan memastikan bahwa sistem elektronik tersebut telah sesuai dengan peraturan ketentuan hukum di bidang informasi dan transaksi elektronik yang berlaku, yang antara lain memberikan informasi dan bukti transaksi yang sah, dokumen elektronik yang dapat dicetak apabila diminta oleh Pemegang Unit Penyertaan dan/atau OJK, dan melindungi kepentingan Pemegang Unit Penyertaan yang beritikad baik serta memastikan Pemegang Unit Penyertaan telah melakukan pendaftaran sistem elektronik yang disediakan oleh Manajer Investasi atau Agen Penjual yang ditunjuk oleh Manajer Investasi (jika ada).

Manajer Investasi bertanggung jawab atas penyelenggaraan Formulir Penjualan Kembali Unit Penyertaan dengan sistem elektronik.

Permohonan Penjualan Kembali Unit Penyertaan BATAVIA INDEX PEFINDO I-GRADE oleh Pemegang Unit Penyertaan, dianggap telah diterima dengan baik apabila seluruh kondisi di bawah ini telah dipenuhi, yaitu:

a. Permohonan harus dilakukan sesuai dengan syarat dan ketentuan yang tercantum dalam Kontrak Investasi Kolektif, Prospektus ini dan Formulir Penjualan Kembali Unit Penyertaan.
b. Dalam Permohonan harus dicantumkan nilai dan/atau jumlah Unit Penyertaan BATAVIA INDEX PEFINDO I-GRADE yang akan dijual kembali.
c. Apabila Formulir Penjualan Kembali Unit Penyertaan berbentuk dokumen fisik maka tanda tangan yang tercantum dalam permohonan Penjualan Kembali Unit Penyertaan atau Formulir Penjualan Kembali Unit Penyertaan sama dengan tanda tangan pada Formulir Pemesanan Pembelian Unit Penyertaan BATAVIA INDEX PEFINDO I-GRADE atau sama dengan tanda tangan yang tercantum dalam pembukaan rekening BATAVIA INDEX PEFINDO I-GRADE atau sama dengan tanda tangan dari pihak yang mempunyai wewenang untuk menandatangani Formulir Penjualan Kembali Unit Penyertaan.
d. Apabila Formulir Penjualan Kembali Unit Penyertaan berbentuk dokumen elektronik maka pihak yang wajib mengisi formulir tersebut adalah Pemegang Unit Penyertaan.
e. Dalam hal pihak yang tercantum di huruf c dan d tersebut di atas telah meninggal dunia, Formulir Penjualan Kembali dapat ditandatangani atau diisi oleh ahli waris yang sah dari Pemegang Unit Penyertaan yang bersangkutan atau pihak lain

yang mempunyai wewenang untuk menandatangani atau mengisi Formulir Penjualan Kembali Unit Penyertaan.

Penjualan kembali oleh Pemegang Unit Penyertaan BATAVIA INDEX PEFINDO I-GRADE harus dilakukan sesuai dengan syarat dan ketentuan yang tercantum dalam Kontrak Investasi Kolektif, Prospektus ini dan Formulir Penjualan Kembali Unit Penyertaan.

Penjualan Kembali Unit Penyertaan oleh Pemegang Unit Penyertaan yang dilakukan menyimpang dari ketentuan-ketentuan dan persyaratan-persyaratan tersebut diatas akan ditolak dan tidak diproses.

14.2. BATAS MINIMUM PENJUALAN KEMBALI DAN SALDO MINIMUM KEPEMILIKAN

Batas minimum Penjualan Kembali Unit Penyertaan BATAVIA INDEX PEFINDO I-GRADE untuk setiap Pemegang Unit Penyertaan ditentukan berdasarkan kondisi mana yang memenuhi salah satu ketentuan yaitu sebesar Rp 10.000,- (sepuluh ribu Rupiah) atau sejumlah 10 (sepuluh) Unit Penyertaan berdasarkan Nilai Aktiva Bersih BATAVIA INDEX PEFINDO I-GRADE pada akhir Hari Bursa pada tanggal dilakukannya Penjualan Kembali Unit Penyertaan.

Apabila Penjualan Kembali dilakukan melalui Agen Penjual yang ditunjuk oleh Manajer Investasi (jika ada), dimana Agen Penjual tersebut menetapkan minimum Penjualan Kembali Unit Penyertaan BATAVIA INDEX PEFINDO I-GRADE yang lebih besar dari yang tercantum dalam Prospektus ini maka batas minimum Penjualan Kembali Unit Penyertaan BATAVIA INDEX PEFINDO I-GRADE akan diatur dan dicantumkan dalam Dokumen Keterbukaan Produk.

Saldo Minimum kepemilikan Unit Penyertaan BATAVIA INDEX PEFINDO I-GRADE adalah sebesar Rp. 10.000,- (sepuluh ribu rupiah) untuk setiap Pemegang Unit Penyertaan. Apabila dalam hal terjadi Penjualan Kembali yang menyebabkan jumlah kepemilikan Unit Penyertaan kurang dari Rp. 10.000,- (sepuluh ribu rupiah), maka Manajer Investasi dapat menutup rekening yang dimiliki Pemegang Unit Penyertaan tersebut, mencairkan Unit Penyertaannya dan mentransfer hasil pencairan Unit Penyertaan tersebut dalam mata uang Rupiah ke rekening atas nama Pemegang Unit Penyertaan yang tercantum pada formulir pembukaan rekening BATAVIA INDEX PEFINDO I-GRADE atau rekening atas nama Pemegang Unit Penyertaan yang ditunjuk kemudian oleh Pemegang Unit Penyertaan, dengan terlebih dahulu mengirimkan pemberitahuan tertulis kepada Pemegang Unit Penyertaan dan mendapat konfirmasi tertulis dari Pemegang Unit Penyertaan.

Dalam hal Pemegang Unit Penyertaan BATAVIA INDEX PEFINDO I-GRADE tidak memberikan tanggapan dan/atau persetujuan atas penutupan sebagaimana dimaksud diatas, maka Pemegang Unit Penyertaan BATAVIA INDEX PEFINDO I-GRADE tersebut berhak melakukan segala transaksi terkait dengan Unit Penyertaan BATAVIA INDEX PEFINDO I-GRADE sebagaimana mestinya.

Apabila Penjualan Kembali dilakukan melalui Agen Penjual yang ditunjuk oleh Manajer Investasi (jika ada), dimana Agen Penjual tersebut menetapkan Saldo Minimum kepemilikan BATAVIA INDEX PEFINDO I-GRADE yang lebih besar dari yang tercantum dalam Prospektus ini maka batas Saldo Minimum kepemilikan BATAVIA INDEX PEFINDO I-GRADE akan diatur dan dicantumkan dalam Dokumen Keterbukaan Produk.

14.3. BATAS MAKSIMUM PENJUALAN KEMBALI UNIT PENYERTAAN

Manajer Investasi berhak untuk membatasi jumlah Penjualan Kembali Unit Penyertaan BATAVIA INDEX PEFINDO I-GRADE jika jumlah permohonan Penjualan Kembali dalam 1 (satu) hari telah mencapai 20% (dua puluh persen) dari Nilai Aktiva

Bersih BATAVIA INDEX PEFINDO I-GRADE yang diterbitkan pada Hari Bursa yang bersangkutan. Dalam hal Manajer Investasi menerima atau menyimpan permohonan Penjualan Kembali lebih dari 20% (dua puluh persen) dari Nilai Aktiva Bersih pada Hari Bursa yang bersangkutan, maka Manajer Investasi dapat menerapkan metode alokasi yaitu melakukan alokasi atas penjualan kembali Unit Penyertaan untuk masing-masing Pemegang Unit Penyertaan secara proporsional sesuai besaran permohonan Penjualan Kembali dari masing-masing Pemegang Unit Penyertaan dan dihitung berdasarkan Nilai Aktiva Bersih BATAVIA INDEX PEFINDO I-GRADE yang diterbitkan pada akhir Hari Bursa yang bersangkutan. Dalam hal Manajer Investasi menerapkan metode alokasi, maka kelebihan permohonan Penjualan Kembali, atas instruksi Manajer Investasi, tidak dapat diproses pada Hari Bursa yang bersangkutan. Pemrosesan Penjualan Kembali tersebut akan dilaksanakan pada Hari Bursa berikutnya dengan persetujuan tertulis dari Pemegang Unit Penyertaan.

14.4. PEMBAYARAN PENJUALAN KEMBALI

Sesuai ketentuan OJK, pembayaran dana atas Penjualan Kembali Unit Penyertaan BATAVIA INDEX PEFINDO I-GRADE dilaksanakan sesegera mungkin, paling lambat 7 (tujuh) Hari Bursa sejak Formulir Penjualan Kembali Unit Penyertaan telah lengkap dan diterima dengan baik (*in complete application*) oleh Manajer Investasi sesuai dengan syarat dan ketentuan yang tercantum dalam Kontrak Investasi Kolektif, Prospektus ini dan Formulir Penjualan Kembali Unit Penyertaan BATAVIA INDEX PEFINDO I-GRADE.

Pembayaran dana hasil Penjualan Kembali Unit Penyertaan BATAVIA INDEX PEFINDO I-GRADE akan dilakukan dengan pemindahbukuan/transfer termasuk melalui sistem pembayaran elektronik dalam mata uang Rupiah ke rekening atas nama Pemegang Unit Penyertaan. Pemegang Unit Penyertaan wajib menyampaikan informasi rekening atas nama Pemegang Unit Penyertaan yang akan menerima dana hasil pembelian kembali Unit Penyertaan dalam Formulir Penjualan Kembali Unit Penyertaan BATAVIA INDEX PEFINDO I-GRADE.

Semua biaya bank, biaya pemindahbukuan/transfer, biaya penjualan kembali dan biaya lain (sebagaimana dimaksud dalam BAB IX) sehubungan dengan pembayaran Penjualan Kembali Unit Penyertaan merupakan beban dari Pemegang Unit Penyertaan.

Apabila diperlukan, untuk mempermudah proses Pembelian Kembali Unit Penyertaan BATAVIA INDEX PEFINDO I-GRADE, maka atas permintaan Manajer Investasi, Bank Kustodian dapat membuka rekening atas nama BATAVIA INDEX PEFINDO I-GRADE pada bank lain. Rekening tersebut sepenuhnya menjadi tanggung jawab dari dan dikendalikan oleh Bank Kustodian. Rekening tersebut hanya dipergunakan untuk Pembelian Kembali.

Dalam hal likuiditas aset dalam portofolio investasi BATAVIA INDEX PEFINDO I-GRADE memenuhi kondisi sebagaimana dimaksud dalam Pasal 24A POJK Tentang Reksa Dana Berbentuk Kontrak Investasi Kolektif, dalam melaksanakan pembelian kembali Unit Penyertaan, Manajer Investasi dapat melakukan pembelian kembali dengan mekanisme serah aset sepanjang memperoleh persetujuan dari Pemegang Unit Penyertaan sesuai dengan ketentuan POJK Tentang Reksa Dana Berbentuk Kontrak Investasi Kolektif dan peraturan perundang-undangan yang berlaku.

14.5. HARGA PENJUALAN KEMBALI UNIT PENYERTAAN

Harga Penjualan Kembali setiap Unit Penyertaan BATAVIA INDEX PEFINDO I-GRADE adalah harga setiap Unit Penyertaan pada Hari Bursa yang ditentukan berdasarkan Nilai Aktiva Bersih BATAVIA INDEX PEFINDO I-GRADE pada akhir Hari Bursa bersangkutan.

14.6. PEMROSESAN PENJUALAN KEMBALI UNIT PENYERTAAN

Formulir Penjualan Kembali Unit Penyertaan yang telah lengkap dan diterima secara baik (*in complete application*) oleh Manajer Investasi atau Agen Penjual yang ditunjuk oleh Manajer Investasi (jika ada) dan telah disetujui oleh Manajer Investasi sampai dengan pukul 13.00 WIB (tiga belas Waktu Indonesia Barat) akan diproses oleh Bank Kustodian berdasarkan Nilai Aktiva Bersih BATAVIA INDEX PEFINDO I-GRADE pada akhir Hari Bursa yang bersangkutan.

Formulir Penjualan Kembali Unit Penyertaan yang telah lengkap dan diterima secara baik (*in complete application*) serta telah memenuhi persyaratan dan ketentuan yang tercantum dalam Kontrak Investasi Kolektif dan Prospektus ini oleh Manajer Investasi atau Agen Penjual yang ditunjuk oleh Manajer Investasi (jika ada) dan telah disetujui oleh Manajer Investasi setelah pukul 13.00 WIB (tiga belas Waktu Indonesia Barat) maka akan diproses oleh Bank Kustodian berdasarkan Nilai Aktiva Bersih BATAVIA INDEX PEFINDO I-GRADE pada akhir Hari Bursa berikutnya.

Untuk penjualan kembali Unit Penyertaan yang dilakukan secara elektronik menggunakan sistem elektronik yang disediakan oleh Manajer Investasi atau Agen Penjual yang ditunjuk oleh Manajer Investasi (jika ada), jika penjualan kembali Unit Penyertaan tersebut dilakukan pada hari yang bukan merupakan Hari Bursa, maka Nilai Aktiva Bersih yang akan dipergunakan adalah Nilai Aktiva Bersih pada Hari Bursa berikutnya.

14.7. PENOLAKAN PERMOHONAN PENJUALAN KEMBALI UNIT PENYERTAAN

Sesuai POJK Tentang Reksa Dana Berbentuk Kontrak Investasi Kolektif, setelah memberitahukan secara tertulis kepada OJK dengan tembusan kepada Bank Kustodian, Manajer Investasi dapat menolak Penjualan Kembali (pelunasan) atau menginstruksikan Agen Penjual yang ditunjuk oleh Manajer Investasi (jika ada) untuk melakukan penolakan Penjualan Kembali (pelunasan) apabila terjadi hal-hal sebagai berikut:

a. Bursa Efek dimana sebagian besar Portofolio Efek BATAVIA INDEX PEFINDO I-GRADE diperdagangkan ditutup; dan /atau
b. Perdagangan Efek atas sebagian besar Portofolio Efek BATAVIA INDEX PEFINDO I-GRADE di Bursa Efek dihentikan; dan /atau
c. Keadaan kahar sesuai dengan ketentuan Kontrak Investasi Kolektif.

Manajer Investasi wajib memberitahukan secara tertulis kepada Pemegang Unit Penyertaan BATAVIA INDEX PEFINDO I-GRADE apabila melakukan penolakan Penjualan Kembali (pelunasan) tersebut di atas paling lambat 1 (satu) Hari Kerja setelah tanggal instruksi Penjualan Kembali diterima oleh Manajer Investasi. Selama periode penolakan pembelian kembali dan/atau pelunasan Unit Penyertaan dimaksud, Bank Kustodian dilarang mengeluarkan Unit Penyertaan baru dan Manajer Investasi dilarang melakukan penjualan Unit Penyertaan baru.

14.8. SURAT ATAU BUKTI KONFIRMASI TRANSAKSI UNIT PENYERTAAN

Surat Konfirmasi Kepemilikan Unit Penyertaan akan tersedia secara elektronik melalui Sistem Pengelolaan Investasi Terpadu (S-INVEST) bagi Pemegang Unit Penyertaan untuk dapat diakses melalui fasilitas AKSes yang disediakan oleh penyedia jasa Sistem Pengelolaan Investasi Terpadu (S-INVEST) paling lambat 7 (tujuh) Hari Bursa setelah Formulir Penjualan Kembali Unit Penyertaan telah lengkap dan diterima secara baik (*in complete application*) oleh Manajer Investasi atau Agen Penjual yang ditunjuk oleh Manajer Investasi (jika ada) serta disetujui oleh Manajer Investasi.

Dalam hal Pemegang Unit Penyertaan secara khusus melakukan permintaan Surat Konfirmasi Kepemilikan Unit Penyertaan secara tercetak, kepada Manajer Investasi atau Agen Penjual Efek Reksa Dana yang ditunjuk oleh Manajer Investasi, Surat Konfirmasi Kepemilikan Unit Penyertaan akan diproses sesuai dengan SEOJK tentang Tata Cara Penyampaian Surat atau Bukti Konfirmasi dan Laporan Berkala Reksa Dana secara Elektronik melalui Sistem Pengelolaan Investasi Terpadu.

BAB XV

PERSYARATAN DAN TATA CARA PENGALIHAN UNIT PENYERTAAN

15.1. PENGALIHAN UNIT PENYERTAAN

Pemegang Unit Penyertaan dapat mengalihkan investasinya antara Reksa Dana yang dikelola oleh Manajer Investasi dengan denominasi yang sama dan memiliki fasilitas Pengalihan Unit Penyertaan.

15.2. TATA CARA/PROSEDUR PENGALIHAN UNIT PENYERTAAN

Pengalihan Unit Penyertaan dilakukan dengan menyampaikan Formulir Pengalihan Unit Penyertaan kepada Manajer Investasi atau Agen Penjual yang ditunjuk oleh Manajer Investasi (jika ada) dengan menyebutkan nama Pemegang Unit Penyertaan, nama Reksa Dana dan nilai investasi yang akan dialihkan. Pengalihan Unit Penyertaan tersebut harus dilakukan sesuai dengan ketentuan-ketentuan serta persyaratan–persyaratan yang tercantum dalam Kontrak Investasi Kolektif, Prospektus ini dan Formulir Pengalihan Unit Penyertaan.

Dalam hal Manajer Investasi atau Agen Penjual yang ditunjuk oleh Manajer Investasi (jika ada) di bawah koordinasi Manajer Investasi menyediakan sistem elektronik, Pemegang Unit Penyertaan dapat melakukan Pengalihan Unit Penyertaan dengan menyampaikan aplikasi Pengalihan Unit Penyertaan berbentuk formulir elektronik dengan menggunakan sistem elektronik yang disediakan oleh Manajer Investasi atau Agen Penjual yang ditunjuk oleh Manajer Investasi (jika ada). Manajer Investasi wajib memastikan kesiapan sistem elektronik yang disediakan oleh Manajer Investasi atau Agen Penjual yang ditunjuk oleh Manajer Investasi (jika ada) untuk Pengalihan Unit Penyertaan dan memastikan bahwa sistem elektronik tersebut telah sesuai dengan peraturan ketentuan hukum di bidang informasi dan transaksi elektronik yang berlaku, yang antara lain memberikan informasi dan bukti transaksi yang sah, dokumen elektronik yang dapat dicetak apabila diminta oleh Pemegang Unit Penyertaan dan/atau OJK, dan melindungi kepentingan Pemegang Unit Penyertaan yang beritikad baik serta memastikan Pemegang Unit Penyertaan telah melakukan pendaftaran sistem elektronik yang disediakan oleh Manajer Investasi atau Agen Penjual yang ditunjuk oleh Manajer Investasi (jika ada).

Manajer Investasi bertanggung jawab atas penyelenggaraan Formulir Pengalihan Unit Penyertaan dengan sistem elektronik.

Pengalihan Unit Penyertaan tersebut harus dilakukan sesuai dengan ketentuan-ketentuan serta persyaratan-persyaratan yang tercantum dalam Kontrak Investasi Kolektif, Prospektus dan dalam Formulir Pengalihan Unit Penyertaan. Pengalihan Unit Penyertaan oleh Pemegang Unit Penyertaan yang dilakukan menyimpang dari ketentuan-ketentuan dan persyaratan-persyaratan dalam Reksa Dana yang bersangkutan akan ditolak dan tidak diproses.

15.3. PEMROSESAN PENGALIHAN UNIT PENYERTAAN

Pengalihan Unit Penyertaan dari BATAVIA INDEX PEFINDO I-GRADE ke Reksa Dana lainnya diproses oleh Manajer Investasi dengan menjalankan Penjualan Kembali Unit Penyertaan BATAVIA INDEX PEFINDO I-GRADE yang dimiliki oleh Pemegang Unit Penyertaan dan menjalankan Pembelian Unit Penyertaan Reksa Dana yang menerima pengalihan sebagaimana yang diinginkan oleh Pemegang Unit Penyertaan.

Pengalihan Unit Penyertaan dari Reksa Dana lainnya ke BATAVIA INDEX PEFINDO I-GRADE diproses oleh Manajer Investasi dengan menjalankan Penjualan Kembali

Unit Penyertaan Reksa Dana lainnya tersebut yang dimiliki oleh Pemegang Unit Penyertaan dan menjalankan Pembelian Unit Penyertaan BATAVIA INDEX PEFINDO I-GRADE yang diinginkan oleh Pemegang Unit Penyertaan.

Formulir Pengalihan Unit Penyertaan yang telah lengkap dan diterima secara baik (*in complete application*) sesuai dengan syarat dan ketentuan yang tercantum dalam Kontrak Investasi Kolektif dan Prospektus ini oleh Manajer Investasi atau Agen Penjual yang ditunjuk oleh Manajer Investasi (jika ada) dan telah disetujui oleh Manajer Investasi sampai dengan pukul 13.00 WIB (tiga belas Waktu Indonesia Barat), akan diproses oleh Bank Kustodian berdasarkan Nilai Aktiva Bersih BATAVIA INDEX PEFINDO I-GRADE pada akhir Hari Bursa yang bersangkutan.

Formulir Pengalihan Unit Penyertaan yang telah lengkap dan diterima secara baik (*in complete application*) sesuai dengan syarat dan ketentuan yang tercantum dalam Prospektus ini dan Kontrak Investasi Kolektif dan oleh Manajer Investasi atau Agen Penjual yang ditunjuk oleh Manajer Investasi (jika ada) dan telah disetujui oleh Manajer Investasi setelah pukul 13.00 WIB (tiga belas Waktu Indonesia Barat), akan diproses oleh Bank Kustodian berdasarkan Nilai Aktiva Bersih BATAVIA INDEX PEFINDO I-GRADE pada akhir Hari Bursa berikutnya.

Untuk Pengalihan Unit Penyertaan yang dilakukan secara elektronik menggunakan sistem elektronik yang disediakan oleh Manajer Investasi atau Agen Penjual yang ditunjuk oleh Manajer Investasi (jika ada), jika Pengalihan Unit Penyertaan tersebut dilakukan pada hari yang bukan merupakan Hari Bursa, maka Nilai Aktiva Bersih yang akan dipergunakan adalah Nilai Aktiva Bersih pada Hari Bursa berikutnya.

Diterima atau tidaknya permohonan Pengalihan Unit Penyertaan sangat tergantung dari ada atau tidaknya Unit Penyertaan dan terpenuhinya batas minimum pembelian Unit Penyertaan Reksa Dana yang dituju.

Dana investasi Pemegang Unit Penyertaan yang permohonan Pengalihan Unit Penyertaannya telah diterima oleh Manajer Investasi atau Agen Penjual yang ditunjuk oleh Manajer Investasi (jika ada) akan dipindahbukukan oleh Bank Kustodian ke dalam rekening Reksa Dana yang dituju, sesegera mungkin paling lambat 4 (empat) Hari Bursa terhitung sejak Formulir Pengalihan Unit Penyertaan telah lengkap dan diterima dengan baik oleh Manajer Investasi atau Agen Penjual yang ditunjuk oleh Manajer Investasi (jika ada).

15.4. BATAS MINIMUM PENGALIHAN UNIT PENYERTAAN

Batas Minimum Pengalihan Unit Penyertaan dari BATAVIA INDEX PEFINDO I-GRADE ke Reksa Dana lainnya ditentukan berdasarkan kondisi mana yang memenuhi salah satu ketentuan yaitu sebesar Rp 10.000,- (sepuluh ribu Rupiah) atau sejumlah 10 (sepuluh) Unit Penyertaan berdasarkan Nilai Aktiva Bersih BATAVIA INDEX PEFINDO I-GRADE pada akhir Hari Bursa pada tanggal dilakukannya Pengalihan Unit Penyertaan.

Apabila Pengalihan Unit Penyertaan dilakukan melalui Agen Penjual yang ditunjuk oleh Manajer Investasi (jika ada), dimana Agen Penjual tersebut menetapkan batas minimum Pengalihan Unit Penyertaan BATAVIA INDEX PEFINDO I-GRADE yang lebih besar dari yang tercantum dalam Prospektus ini maka batas minimum Pengalihan Unit Penyertaan BATAVIA INDEX PEFINDO I-GRADE akan diatur dan dicantumkan dalam Dokumen Keterbukaan Produk.

Saldo Minimum kepemilikan Unit Penyertaan BATAVIA INDEX PEFINDO I-GRADE adalah sebesar Rp. 10.000,- (sepuluh ribu rupiah) untuk setiap Pemegang Unit Penyertaan. Apabila Pengalihan menyebabkan jumlah kepemilikan kurang dari Rp 10.000,- (sepuluh ribu Rupiah), maka Manajer Investasi, dapat menutup rekening yang dimiliki Pemegang Unit Penyertaan tersebut, mencairkan seluruh Unit Penyertaannya dan mentransfer hasil pencairan Unit Penyertaan tersebut dalam

mata uang Rupiah ke rekening yang terdaftar atas nama Pemegang Unit Penyertaan yang tercantum pada formulir pembukaan rekening BATAVIA INDEX PEFINDO I-GRADE atau rekening atas nama Pemegang Unit Penyertaan yang ditunjuk kemudian oleh Pemegang Unit Penyertaan, dengan terlebih dahulu mengirimkan pemberitahuan tertulis kepada Pemegang Unit Penyertaan dan mendapat konfirmasi tertulis dari Pemegang Unit Penyertaan.

Dalam hal Pemegang Unit Penyertaan BATAVIA INDEX PEFINDO I-GRADE tidak memberikan tanggapan dan/atau persetujuan atas penutupan sebagaimana dimaksud diatas, maka Pemegang Unit Penyertaan BATAVIA INDEX PEFINDO I-GRADE tersebut berhak melakukan segala transaksi terkait dengan Unit Penyertaan BATAVIA INDEX PEFINDO I-GRADE sebagaimana mestinya.

Apabila Pengalihan dilakukan melalui Agen Penjual yang ditunjuk oleh Manajer Investasi (jika ada), dimana Agen Penjual tersebut menetapkan Saldo Minimum kepemilikan BATAVIA INDEX PEFINDO I-GRADE yang lebih besar dari yang tercantum dalam Prospektus ini maka batas Saldo Minimum Kepemilikan BATAVIA INDEX PEFINDO I-GRADE akan diatur dan dicantumkan dalam Dokumen Keterbukaan Produk.

15.5. SURAT ATAU BUKTI KONFIRMASI TRANSAKSI UNIT PENYERTAAN

Surat Konfirmasi Kepemilikan Unit Penyertaan akan tersedia secara elektronik melalui Sistem Pengelolaan Investasi Terpadu (S-INVEST) bagi Pemegang Unit Penyertaan untuk dapat diakses melalui fasilitas AKSes yang disediakan oleh penyedia jasa Sistem Pengelolaan Investasi Terpadu (S-INVEST) paling lambat 7 (tujuh) Hari Bursa setelah Formulir Pengalihan Unit Penyertaan oleh Pemegang Unit Penyertaan telah lengkap dan diterima dengan baik (*in complete application*) oleh Manajer Investasi atau Agen Penjual yang ditunjuk oleh Manajer Investasi (jika ada) serta disetujui oleh Manajer Investasi dan diberitahukan secara tertulis oleh Manajer Investasi kepada Bank Kustodian.

Dalam hal Pemegang Unit Penyertaan secara khusus melakukan permintaan Surat Konfirmasi Kepemilikan Unit Penyertaan secara tercetak, kepada Manajer Investasi atau Agen Penjual Efek Reksa Dana yang ditunjuk oleh Manajer Investasi, Surat Konfirmasi Kepemilikan Unit Penyertaan akan diproses sesuai dengan SEOJK tentang Tata Cara Penyampaian Surat atau Bukti Konfirmasi dan Laporan Berkala Reksa Dana secara Elektronik melalui Sistem Pengelolaan Investasi Terpadu.

BAB XVI

PENGALIHAN KEPEMILIKAN UNIT PENYERTAAN

16.1. Pengalihan Kepemilikan Unit Penyertaan

Kepemilikan Unit Penyertaan BATAVIA INDEX PEFINDO I-GRADE hanya dapat beralih atau dialihkan oleh Pemegang Unit Penyertaan kepada Pihak lain tanpa melalui mekanisme penjualan, pembelian kembali atau pelunasan dalam rangka:

a. Pewarisan; atau
b. Hibah.

16.2. Prosedur Pengalihan Kepemilikan Unit Penyertaan

Pengalihan kepemilikan Unit Penyertaan BATAVIA INDEX PEFINDO I-GRADE wajib diberitahukan oleh ahli waris, pemberi hibah, atau penerima hibah kepada Manajer Investasi atau Agen Penjual yang ditunjuk oleh Manajer Investasi (jika ada) dengan bukti pendukung sesuai dengan peraturan perundang-undangan untuk selanjutnya diadministrasikan di Bank Kustodian.

Pengalihan kepemilikan Unit Penyertaan BATAVIA INDEX PEFINDO I-GRADE sebagaimana dimaksud pada butir 16.1 di atas harus dilakukan sesuai dengan peraturan perundang-undangan yang berlaku dalam bidang pewarisan dan/atau hibah.

Manajer Investasi pengelola BATAVIA INDEX PEFINDO I-GRADE atau Agen Penjual yang ditunjuk oleh Manajer Investasi (jika ada) wajib menerapkan Program APU, PPT dan PPPSPM di Sektor Jasa Keuangan terhadap pihak yang menerima pengalihan kepemilikan Unit Penyertaan dalam rangka pewarisan dan/atau hibah sebagaimana dimaksud pada butir 16.1 di atas.

BAB XVII
PEMBUBARAN DAN LIKUIDASI

17.1. BATAVIA INDEX PEFINDO I-GRADE berlaku sejak ditetapkan pernyataan Efektif oleh OJK dan wajib dibubarkan, apabila terjadi salah satu dari hal-hal sebagai berikut :

a. dalam jangka waktu 120 (seratus dua puluh) Hari Bursa, BATAVIA INDEX PEFINDO I-GRADE yang pernyataan pendaftarannya telah menjadi Efektif memiliki dana kelolaan kurang dari Rp10.000.000.000,- (sepuluh miliar Rupiah); dan/atau

b. diperintahkan oleh OJK untuk membubarkan BATAVIA INDEX PEFINDO I-GRADE sesuai dengan Peraturan Perundang–undangan di bidang Pasar Modal; dan/atau

c. total Nilai Aktiva Bersih BATAVIA INDEX PEFINDO I-GRADE kurang dari Rp10.000.000.000,- (sepuluh miliar Rupiah) selama 120 (seratus dua puluh) Hari Bursa berturut-turut; dan/atau

d. Jumlah kepemilikan kurang dari 10 (sepuluh) Pemegang Unit Penyertaan selama 120 (seratus dua puluh) Hari Bursa berturut-turut; dan/atau

e. Manajer Investasi dan Bank Kustodian sepakat membubarkan BATAVIA INDEX PEFINDO I-GRADE.

17.2. Dalam hal BATAVIA INDEX PEFINDO I-GRADE wajib dibubarkan karena kondisi sebagaimana dimaksud dalam butir 17.1 huruf a, maka Manajer Investasi wajib :

a. menyampaikan laporan kondisi tersebut kepada OJK dan mengumumkan rencana pembubaran BATAVIA INDEX PEFINDO I-GRADE kepada para Pemegang Unit Penyertaan paling sedikit dalam 1 (satu) surat kabar harian berbahasa Indonesia yang beredar secara nasional, paling lambat 2 (dua) Hari Bursa sejak berakhirnya jangka waktu sebagaimana dimaksud pada butir 17.1 huruf a di atas;

b. menginstruksikan kepada Bank Kustodian paling lambat 2 (dua) Hari Bursa sejak berakhirnya jangka waktu sebagaimana dimaksud pada butir 17.1 huruf a di atas untuk membayarkan hasil likuidasi berupa:
   1. dana; dan/atau
   2. aset jika Pemegang Unit Penyertaan menyetujui pembayaran dalam bentuk aset;

   yang menjadi hak Pemegang Unit Penyertaan dengan ketentuan bahwa perhitungannya dilakukan secara proporsional dari Nilai Aktiva Bersih pada saat pembubaran, namun tidak boleh lebih kecil dari Nilai Aktiva Bersih awal (harga par) dan dana atau aset tersebut diterima Pemegang Unit Penyertaan, paling lambat 7 (tujuh) Hari Bursa sejak berakhirnya jangka waktu sebagaimana dimaksud pada butir 17.1 huruf a di atas; dan

c. membubarkan BATAVIA INDEX PEFINDO I-GRADE dalam jangka waktu paling lambat 10 (sepuluh) Hari Bursa sejak berakhirnya jangka waktu sebagaimana dimaksud pada butir 17.1 huruf a di atas dan menyampaikan laporan pembubaran BATAVIA INDEX PEFINDO I-GRADE kepada OJK paling lambat 10 (sepuluh) Hari Bursa sejak BATAVIA INDEX PEFINDO I-GRADE dibubarkan disertai dengan:
   1) akta pembubaran BATAVIA INDEX PEFINDO I-GRADE dari Notaris yang terdaftar di OJK; dan
   2) laporan keuangan pembubaran BATAVIA INDEX PEFINDO I-GRADE yang diaudit oleh Akuntan yang terdaftar di OJK, jika BATAVIA INDEX PEFINDO I-GRADE telah memiliki dana kelolaan.

17.3. Dalam hal BATAVIA INDEX PEFINDO I-GRADE wajib dibubarkan karena kondisi sebagaimana dimaksud dalam butir 17.1 huruf b, maka Manajer Investasi wajib :

a. mengumumkan rencana pembubaran BATAVIA INDEX PEFINDO I-GRADE paling sedikit dalam 1 (satu) surat kabar harian berbahasa Indonesia yang beredar secara nasional, paling lambat 2 (dua) Hari Bursa sejak diperintahkan OJK dan pada hari yang sama memberitahukan secara tertulis kepada Bank Kustodian untuk menghentikan perhitungan Nilai Aktiva Bersih BATAVIA INDEX PEFINDO I-GRADE;
b. menginstruksikan kepada Bank Kustodian paling lambat 2 (dua) Hari Bursa sejak diperintahkan OJK untuk membayarkan:
   1. dana hasil likuidasi yang menjadi hak Pemegang Unit Penyertaan dengan sebesar Nilai Aktiva Bersih pada saat pembubaran atau nilai tunai pada saat berakhirnya likuidasi (tergantung nilai mana yang lebih tinggi) dan dana hasil likuidasi tersebut diterima Pemegang Unit Penyertaan paling lambat 7 (tujuh) Hari Bursa sejak pembubaran atau likuidasi selesai dilakukan; atau
   2. aset hasil likuidasi BATAVIA INDEX PEFINDO I-GRADE , jika Pemegang Unit Penyertaan menyetujui pembayaran dalam bentuk aset, yang menjadi hak Pemegang Unit Penyertaan dengan ketentuan bahwa perhitungannya dilakukan secara proporsional dari Nilai Aktiva Bersih pada saat pembubaran dan aset hasil likuidasi tersebut diterima Pemegang Unit Penyertaan paling lambat 7 (tujuh) Hari Bursa sejak likuidasi selesai dilakukan; dan
c. menyampaikan laporan pembubaran BATAVIA INDEX PEFINDO I-GRADE kepada OJK paling lambat 60 (enam puluh) Hari Bursa sejak diperintahkan pembubaran BATAVIA INDEX PEFINDO I-GRADE oleh OJK dengan dokumen sebagai berikut:
   1. pendapat dari Konsultan Hukum yang terdaftar di OJK;
   2. laporan keuangan pembubaran BATAVIA INDEX PEFINDO I-GRADE yang diaudit oleh Akuntan yang terdaftar di OJK; dan
   3. akta pembubaran dan likuidasi BATAVIA INDEX PEFINDO I-GRADE dari Notaris yang terdaftar di OJK.
d. Pembayaran dana hasil likuidasi sebagaimana dimaksud pada butir 17.3 huruf b angka 2 di atas dilakukan dengan ketentuan:
   1. apabila terjadi kondisi nilai dana hasil likuidasi kurang dari Nilai Aktiva Bersih pada saat pembubaran BATAVIA INDEX PEFINDO I-GRADE atau nilai tunai pada saat berakhirnya likuidasi, setiap anggota Direksi, anggota Dewan Komisaris, pemegang saham Manajer Investasi, dan/atau pihak lain yang terbukti menyebabkan terjadinya pelanggaran yang mengakibatkan OJK memerintahkan BATAVIA INDEX PEFINDO I-GRADE untuk dibubarkan wajib melakukan pembayaran kekurangan secara tanggung renteng; dan/atau
   2. pembayaran dana hasil likuidasi dapat dilakukan secara bertahap kepada Pemegang Unit Penyertaan secara proporsional dari persentase kepemilikan Unit Penyertaan terhadap hasil penjualan.

17.4. Dalam hal BATAVIA INDEX PEFINDO I-GRADE wajib dibubarkan karena kondisi sebagaimana dimaksud dalam butir 17.1 huruf c dan huruf d maka Manajer Investasi wajib:

a. menyampaikan laporan kondisi tersebut kepada OJK dengan dilengkapi kondisi keuangan terakhir BATAVIA INDEX PEFINDO I-GRADE dan mengumumkan kepada para Pemegang Unit Penyertaan rencana pembubaran BATAVIA INDEX PEFINDO I-GRADE paling sedikit dalam 1 (satu) surat kabar harian berbahasa Indonesia yang beredar secara nasional dalam jangka waktu, paling lambat 2 (dua) Hari Bursa sejak berakhirnya jangka waktu sebagaimana dimaksud pada butir 17.1 huruf c dan huruf d di atas serta pada hari yang sama memberitahukan secara tertulis kepada

Bank Kustodian untuk menghentikan perhitungan Nilai Aktiva Bersih BATAVIA INDEX PEFINDO I-GRADE;

b. menginstruksikan kepada Bank Kustodian paling lambat 2 (dua) Hari Bursa sejak berakhirnya jangka waktu sebagaimana dimaksud dalam butir 17.1 huruf c dan huruf d di atas untuk membayarkan dana atau aset hasil likuidasi yang menjadi hak Pemegang Unit Penyertaan dengan ketentuan bahwa perhitungannya dilakukan secara proporsional dari Nilai Aktiva Bersih pada saat likuidasi selesai dilakukan dan dana atau aset hasil likuidasi tersebut diterima Pemegang Unit Penyertaan paling lambat 7 (tujuh) Hari Bursa sejak likuidasi selesai dilakukan; dan

c. menyampaikan laporan pembubaran BATAVIA INDEX PEFINDO I-GRADE kepada OJK paling lambat 60 (enam puluh) Hari Bursa sejak berakhirnya jangka waktu sebagaimana dimaksud dalam butir 17.1 huruf c dan huruf d di atas dengan dokumen sebagai berikut:
   1. pendapat dari Konsultan Hukum yang terdaftar di OJK;
   2. laporan keuangan pembubaran BATAVIA INDEX PEFINDO I-GRADE yang diaudit oleh Akuntan yang terdaftar di OJK;
   3. akta pembubaran BATAVIA INDEX PEFINDO I-GRADE dari Notaris yang terdaftar di OJK.

17.5. Dalam hal BATAVIA INDEX PEFINDO I-GRADE wajib dibubarkan karena kondisi sebagaimana dimaksud dalam butir 17.1 huruf e, maka Manajer Investasi wajib :

a. menyampaikan rencana pembubaran kepada OJK dalam jangka waktu paling lambat 2 (dua) Hari Bursa sejak terjadinya kesepakatan pembubaran BATAVIA INDEX PEFINDO I-GRADE oleh Manajer Investasi dan Bank Kustodian dengan melampirkan:
   a) Kesepakatan pembubaran dan likuidasi BATAVIA INDEX PEFINDO I-GRADE antara Manajer Investasi dan Bank Kustodian disertai alasan pembubaran; dan
   b) Kondisi keuangan terakhir;

   dan pada hari yang sama mengumumkan rencana pembubaran BATAVIA INDEX PEFINDO I-GRADE kepada para Pemegang Unit Penyertaan paling sedikit dalam 1 (satu) surat kabar harian berbahasa Indonesia yang berperedaran nasional serta memberitahukan secara tertulis kepada Bank Kustodian untuk menghentikan perhitungan Nilai Aktiva Bersih BATAVIA INDEX PEFINDO I-GRADE;

b. menginstruksikan kepada Bank Kustodian paling lambat 2 (dua) Hari Bursa sejak terjadinya kesepakatan pembubaran BATAVIA INDEX PEFINDO I-GRADE untuk membayarkan dana atau aset hasil likuidasi yang menjadi hak Pemegang Unit Penyertaan dengan ketentuan bahwa perhitungannya dilakukan secara proporsional dari Nilai Aktiva Bersih pada saat likuidasi selesai dilakukan dan dana atau aset hasil likuidasi tersebut diterima Pemegang Unit Penyertaan paling lambat 7 (tujuh) Hari Bursa sejak likuidasi selesai dilakukan; dan

c. menyampaikan laporan pembubaran BATAVIA INDEX PEFINDO I-GRADE kepada OJK paling lambat 60 (enam puluh) Hari Bursa sejak disepakatinya pembubaran BATAVIA INDEX PEFINDO I-GRADE dengan dokumen sebagai berikut:
   1. pendapat dari Konsultan Hukum yang terdaftar di OJK;
   2. laporan keuangan pembubaran BATAVIA INDEX PEFINDO I-GRADE yang diaudit oleh Akuntan yang terdaftar di OJK; dan
   3. akta pembubaran BATAVIA INDEX PEFINDO I-GRADE dari Notaris yang terdaftar di OJK.

17.6. a. Perhitungan secara proporsional dari Nilai Aktiva Bersih pada saat:
   (i) pembubaran sebagaimana dimaksud dalam butir 17.2. huruf b dan butir 17.3. huruf b di atas; atau
   (ii) likuidasi selesai dilakukan sebagaimana dimaksud dalam butir 17.4. huruf b dan butir 17.5. huruf b di atas,

dilakukan berdasarkan jumlah Unit Penyertaan yang dimiliki Pemegang Unit Penyertaan.

b. Pembayaran dana atau aset hasil likuidasi kepada Pemegang Unit Penyertaan BATAVIA INDEX PEFINDO I-GRADE didasarkan atas hasil likuidasi yang dilakukan oleh Manajer Investasi.

17.7. Pembayaran aset hasil likuidasi kepada Pemegang Unit Penyertaan BATAVIA INDEX PEFINDO I-GRADE sebagaimana dimaksud dalam butir 17.2. huruf b angka 2, butir 17.3. huruf b angka 2, butir 17.4. huruf b, butir 17.5. huruf b dan butir 17.6. huruf b hanya dapat dilakukan dalam kondisi sebagai berikut:

a. Bursa Efek atau penyelenggara pasar dimana sebagian besar portofolio Efek BATAVIA INDEX PEFINDO I-GRADE diperdagangkan ditutup;
b. perdagangan Efek atas sebagian besar portofolio Efek BATAVIA INDEX PEFINDO I-GRADE di Bursa Efek atau penyelenggara pasar dihentikan atau dibatalkan pencatatannya;
c. keadaan darurat;
d. Lembaga Penilai Harga Efek tidak menerbitkan referensi Harga Pasar Wajar;
e. Dilakukannya restrukturisasi atas Efek Bersifat Utang dan/atau sukuk oleh penerbit Efek Bersifat Utang dan/atau sukuk;
f. turunnya peringkat Efek Bersifat Utang dan/atau sukuk atas sebagian besar atau seluruh portofolio investasi menjadi *non investment grade*; dan/atau
g. pemenuhan peraturan perundang-undangan.

17.8. Setelah dilakukannya pengumuman rencana pembubaran, likuidasi, dan pembagian hasil likuidasi BATAVIA INDEX PEFINDO I-GRADE, maka Pemegang Unit Penyertaan tidak dapat melakukan Penjualan Kembali.

17.9. PEMBAGIAN HASIL LIKUIDASI

Manajer Investasi wajib memastikan bahwa hasil dari likuidasi BATAVIA INDEX PEFINDO I-GRADE harus dibagi secara proposional menurut komposisi jumlah Unit Penyertaan yang dimiliki oleh masing–masing Pemegang Unit Penyertaan.

Dalam hal masih terdapat dana hasil likuidasi yang belum diambil oleh PemegangUnit Penyertaan dan/atau terdapat dana yang tersisa setelah tanggal pembagian hasil likuidasi kepada Pemegang Unit Penyertaan yang ditetapkan oleh Manajer Investasi, maka:

a. Jika Bank Kustodian telah memberitahukan dana tersebut kepada Pemegang Unit Penyertaan sebanyak 3 (tiga) kali dalam tenggang waktu masing-masing 10 (sepuluh) Hari Bursa serta telah mengumumkannya dalam surat kabar harian berbahasa Indonesiayang beredar secara nasional, maka dana tersebut wajib disimpan dalam rekening giro di Bank Kustodian selaku Bank Umum, atas nama Bank Kustodian untuk kepentingan Pemegang Unit Penyertaan yang belum mengambil dana hasil likuidasi dan/atau untuk kepentingan Pemegang Unit Penyertaan yang tercatat pada saat likuidasi, dalam jangka waktu 3 (tiga) tahun;
b. Setiap biaya yang timbul atas penyimpanan dana tersebut akan dibebankan kepada rekening giro tersebut; dan
c. Apabila dalam jangka waktu 3 (tiga) tahun tidak diambil oleh Pemegang Unit Penyertaan, maka dana tersebut wajib diserahkan oleh Bank Kustodian kepada Pemerintah Indonesia untuk keperluan pengembangan industri Pasar Modal.

17.10. Dalam hal Manajer Investasi tidak lagi memiliki izin usaha atau Bank Kustodian tidak lagi memiliki surat persetujuan, OJK berwenang:

a. Menunjuk Manajer Investasi lain untuk melakukan pengelolaan atau Bank Kustodian untuk mengadministrasikan BATAVIA INDEX PEFINDO I-GRADE;
b. Menunjuk salah 1 (satu) pihak yang masih memiliki izin usaha atau surat persetujuan untuk melakukan pembubaran BATAVIA INDEX PEFINDO I-GRADE, jika tidak terdapat Manajer Investasi atau Bank Kustodian pengganti.

Dalam hal pihak yang ditunjuk untuk melakukan pembubaran BATAVIA INDEX PEFINDO I-GRADE sebagaiman dimaksud pada butir 17.8 huruf b adalah Bank Kustodian, Bank Kustodian dapat menunjuk pihak lain untuk melakukan likuidasi BATAVIA INDEX PEFINDO I-GRADE dengan pemberitahuan kepada OJK.

Manajer Investasi atau Bank Kustodian yang ditunjuk untuk melakukan pembubaran BATAVIA INDEX PEFINDO I-GRADE sebagaimana dimaksud pada butir 17.8 wajib menyampaikan laporan penyelesaian pembubaran kepada OJK paling paling lambat 60 (enam puluh) Hari Bursa sejak ditunjuk untuk membubarkan BATAVIA INDEX PEFINDO I-GRADE yang disertai dengan:

a. pendapat dari Konsultan Hukum yang terdaftar di OJK;
b. laporan keuangan pembubaran BATAVIA INDEX PEFINDO I-GRADE yang diaudit oleh Akuntan yang terdaftar di OJK; serta
c. Akta Pembubaran dan Likuidasi BATAVIA INDEX PEFINDO I-GRADE dari Notaris yang terdaftar di OJK.

17.11. Dalam hal Reksa Dana dibubarkan dan dilikuidasi, maka beban biaya pembubaran dan likuidasi BATAVIA INDEX PEFINDO I-GRADE termasuk biaya Konsultan Hukum, Akuntan dan beban lain kepada pihak ketiga menjadi tanggung jawab dan wajib dibayar Manajer Investasi kepada pihak–pihak yang bersangkutan.

Dalam hal Bank Kustodian atau pihak lain yang ditunjuk oleh Bank Kustodian melakukan pembubaran dan likuidasi BATAVIA INDEX PEFINDO I-GRADE sebagaimana dimaksud dalam butir 17.8 di atas, maka biaya pembubaran dan likuidasi, termasuk biaya Konsultan Hukum, Akuntan, dan Notaris serta biaya lain kepada pihak ketiga dapat dibebankan kepada BATAVIA INDEX PEFINDO I-GRADE.

17.12. Manajer Investasi wajib melakukan penunjukkan auditor untuk melaksanakan audit likuidasi sebagai salah satu syarat untuk melengkapi laporan yang wajib diserahkan kepada OJK yaitu pendapat dari akuntan. Dimana pembagian hasil likuidasi (jika ada) dilakukan setelah selesainya pelaksanaan audit likuidasi yang ditandai dengan diterbitkannya laporan hasil audit likuidasi.

BAB XVIII
SKEMA PEMBELIAN, PENJUALAN KEMBALI dan PENGALIHAN UNIT PENYERTAAN

PEMESANAN PEMBELIAN UNIT PENYERTAAN

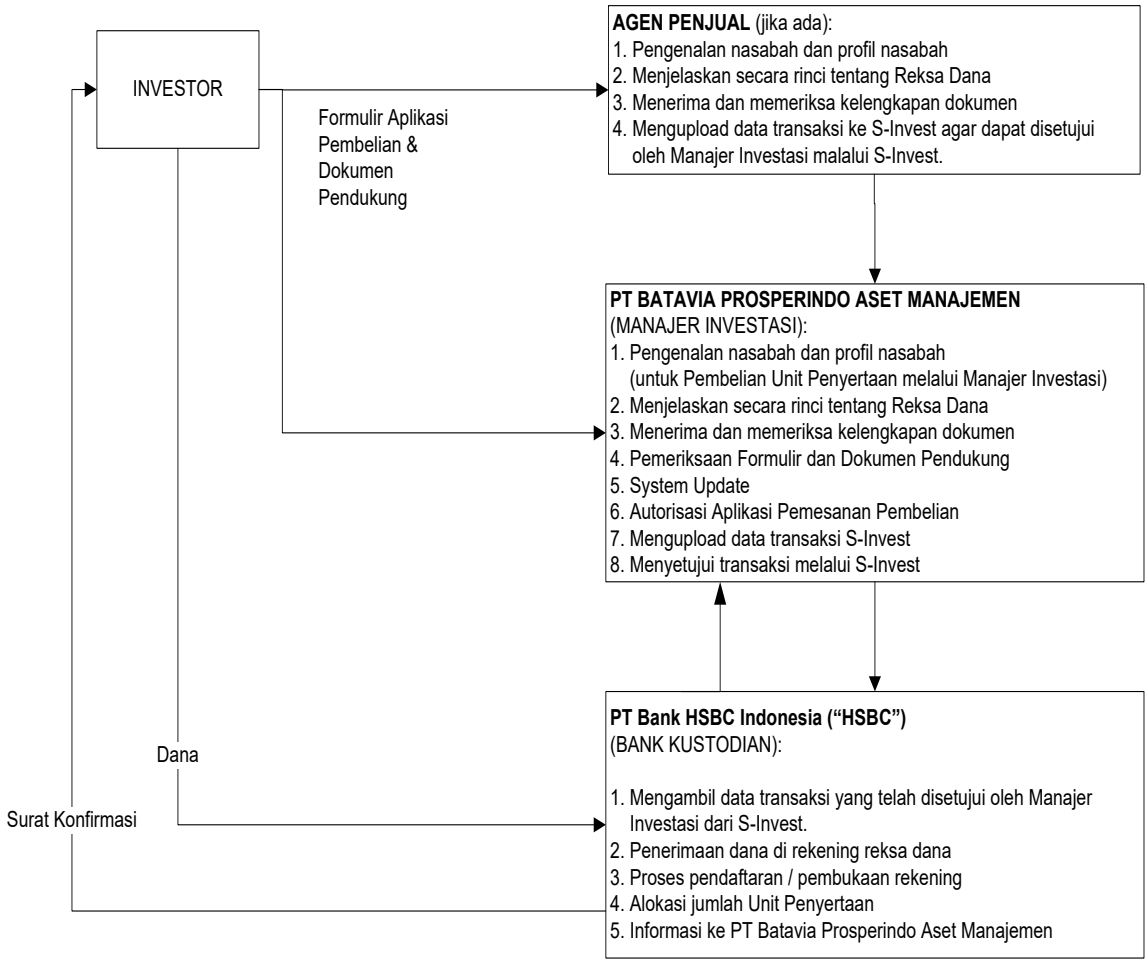

* Surat Konfirmasi Kepemilikan Unit BATAVIA INDEX PEFINDO I-GRADE disampaikan Bank Kustodian secara elektronik melalui Sistem Pengelolaan Investasi Terpadu (S-INVEST). Pemegang Unit Penyertaan dapat mengakses melalui fasilitas Akses yang disediakan oleh penyedia jasa Sistem Pengelolaan Investasi Terpadu (S-INVEST).

PEMESANAN PENJUALAN KEMBALI UNIT PENYERTAAN

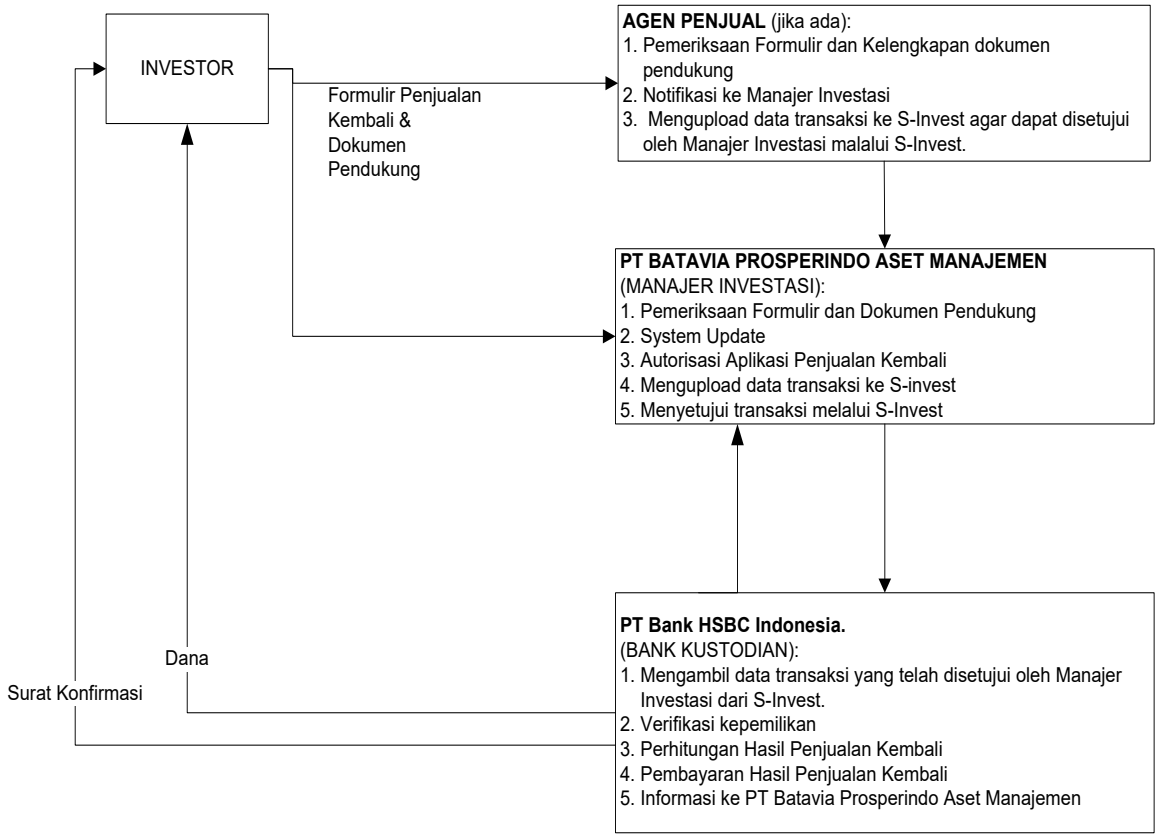

* Surat Konfirmasi Kepemilikan Unit BATAVIA INDEX PEFINDO I-GRADE disampaikan Bank Kustodian secara elektronik melalui Sistem Pengelolaan Investasi Terpadu (S-INVEST). Pemegang Unit Penyertaan dapat mengakses melalui fasilitas Akses yang disediakan oleh penyedia jasa Sistem Pengelolaan Investasi Terpadu (S-INVEST).

PEMESANAN PENGALIHAN UNIT PENYERTAAN

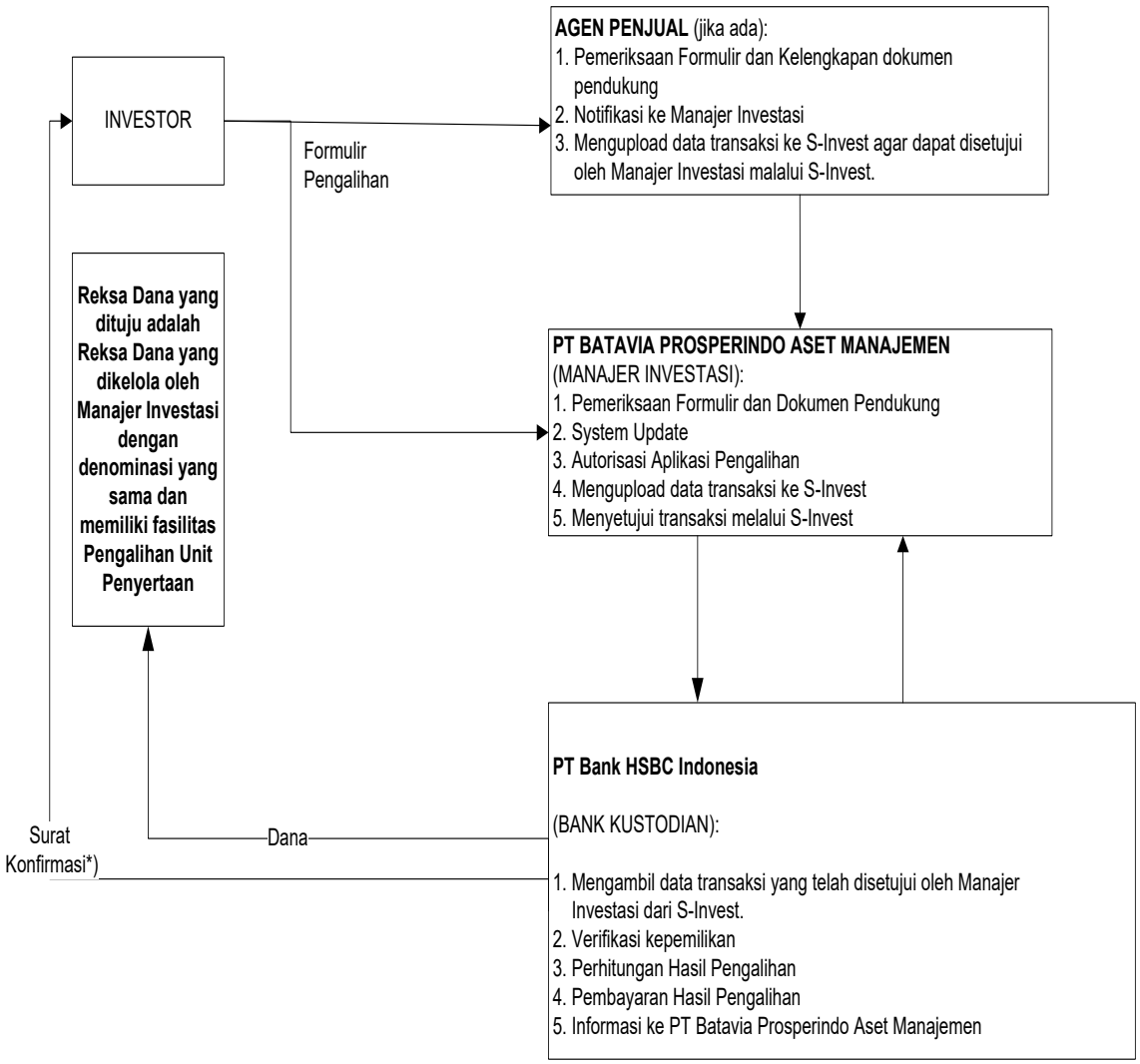

* Surat Konfirmasi Kepemilikan Unit BATAVIA INDEX PEFINDO I-GRADE disampaikan Bank Kustodian secara elektronik melalui Sistem Pengelolaan Investasi Terpadu (S-INVEST). Pemegang Unit Penyertaan dapat mengakses melalui fasilitas Akses yang disediakan oleh penyedia jasa Sistem Pengelolaan Investasi Terpadu (S-INVEST).

BAB XIX
PENYELESAIAN PENGADUAN PEMEGANG UNIT PENYERTAAN

19.1. Pengaduan.

(i) Pengaduan oleh Pemegang Unit Penyertaan disampaikan kepada Manajer Investasi, yang wajib diselesaikan oleh Manajer Investasi dengan mekanisme sebagaimana dimaksud dalam Bab 19.2. Prospektus.

(ii) Dalam hal pengaduan tersebut berkaitan dengan fungsi Bank Kustodian, maka Manajer Investasi akan menyampaikannya kepada Bank Kustodian, dan Bank Kustodian wajib menyelesaikan pengaduan dengan mekanisme sebagaimana dimaksud dalam Bab 19.2. Prospektus.

19.2. Mekanisme Penyelesaian Pengaduan.

(i) Dengan tunduk pada ketentuan Bab 19.1. di atas, Manajer Investasi dan/atau Bank Kustodian wajib melayani dan menyelesaikan adanya pengaduan Pemegang Unit Penyertaan. Penyelesaian pengaduan yang dilakukan oleh Bank Kustodian wajib ditembuskan kepada Manajer Investasi.

(ii) Manajer Investasi dan/atau Bank Kustodian wajib segera menindaklanjuti dan menyelesaikan pengaduan Pemegang Unit Penyertaan yang disampaikan secara lisan paling lambat 5 (lima) Hari Kerja sejak pengaduan diterima.

(iii) Dalam hal Manajer Investasi dan/atau Bank Kustodian membutuhkan dokumen pendukung atas pengaduan yang disampaikan oleh Pemegang Unit Penyertaan secara lisan sebagaimana dimaksud pada Bab 19.2. butir (ii) di atas, Manajer Investasi dan/atau Bank Kustodian meminta kepada Pemegang Unit Penyertaan untuk menyampaikan Pengaduan secara tertulis dengan melampirkan dokumen pendukung yang diperlukan.

(iv) Manajer Investasi dan/atau Bank Kustodian wajib melakukan tindak lanjut dan melakukan penyelesaian pengaduan secara tertulis paling lama 10 (sepuluh) Hari Kerja sejak dokumen yang berkaitan langsung dengan pengaduan Pemegang Unit Penyertaan diterima secara lengkap.

(v) Manajer Investasi dan/atau Bank Kustodian dapat memperpanjang jangka waktu sebagaimana dimaksud dalam Bab 19.2. butir (iv) di atas sesuai dengan syarat dan ketentuan yang diatur dalam POJK Tentang Pelindungan Konsumen dan Masyarakat di Sektor Jasa Keuangan.

(vi) Perpanjangan jangka waktu penyelesaian pengaduan sebagaimana dimaksud pada Bab 19.2. butir (v) akan diberitahukan secara tertulis kepada Pemegang Unit Penyertaan yang mengajukan pengaduan sebelum jangka waktu sebagaimana dimaksud pada Bab 19.2. butir (iv) berakhir.

(vii) Manajer Investasi menyediakan informasi mengenai status pengaduan Pemegang Unit Penyertaan melalui berbagai sarana komunikasi yang disediakan oleh Manajer Investasi antara lain melalui website, surat, email atau telepon.

19.3. Penyelesaian Pengaduan.

(i). Manajer Investasi dan/atau Bank Kustodian dapat melakukan penyelesaian

pengaduan sesuai dengan ketentuan internal yang mengacu pada ketentuan-ketentuan sebagaimana diatur dalam POJK Tentang Pelindungan Konsumen dan Masyarakat di Sektor Jasa Keuangan *jo*. POJK Tentang Layanan Pengaduan Konsumen Di Sektor Jasa Keuangan.

(ii). Selain penyelesaian pengaduan sebagaimana dimaksud dalam butir (i) di atas, Pemegang Unit Penyertaan dapat memanfaatkan layanan pengaduan yang disediakan oleh OJK untuk upaya penyelesaian melalui mekanisme yang diatur dalam POJK Tentang Pelindungan Konsumen dan Masyarakat di Sektor Jasa Keuangan *jo*. POJK Tentang Layanan Pengaduan Konsumen Di Sektor Jasa Keuangan.

19.4. Penyelesaian Sengketa

Dalam hal tidak tercapai kesepakatan penyelesaian Pengaduan, Pemegang Unit Penyertaan dan Manajer Investasi dan/atau Bank Kustodian akan melakukan penyelesaian sengketa dengan mekanisme penyelesaian sengketa berupa mediasi atau arbitrase melalui Lembaga Alternatif Penyelesaian Sengketa ("LAPS") Sektor Jasa Keuangan yang telah memperoleh persetujuan dari OJK dengan syarat, ketentuan dan tata cara sebagaimana dimaksud dalam POJK Tentang Lembaga Alternatif Penyelesaian Sengketa Sektor Jasa Keuangan serta sesuai dengan peraturan mengenai prosedur penyelesaian sengketa yang diterbitkan oleh LAPS Sektor Jasa Keuangan dan telah disetujui oleh OJK, dan mengacu kepada Undang-undang Nomor 30 Tahun 1999 (seribu sembilan ratus sembilan puluh sembilan) tentang Arbitrase Dan Alternatif Penyelesaian Sengketa, berikut semua perubahannya ("Undang-undang Arbitrase dan Alternatif Penyelesaian Sengketa") sebagaimana relevan.

BAB XX

PENYEBARLUASAN PROSPEKTUS DAN FORMULIR PEMESANAN PEMBELIAN, PENJUALAN KEMBALI DAN PENGALIHAN UNIT PENYERTAAN

20.1 Informasi, Prospektus dan Formulir Pemesanan Pembelian Unit Penyertaan dapat diperoleh di kantor Manajer Investasi. Hubungi Manajer Investasi untuk informasi lebih lanjut.

Saran, pertanyaan dan keluhan dapat ditujukan kepada Agen Penjual yang ditunjuk oleh Manajer Investasi(jika ada) dan/atau dapat menghubungi Manajer Investasi.

20.2. Untuk menghindari keterlambatan dalam pengiriman laporan tahunan BATAVIA INDEX PEFINDO I-GRADE serta informasi lainnya mengenai investasi, Pemegang Unit Penyertaan diharapkan untuk memberitahu secepatnya mengenai perubahan alamat kepada Manajer Investasi atau Agen Penjual yang ditunjuk oleh Manajer Investasi tempat Pemegang Unit Penyertaan melakukan pembelian.

Manajer Investasi

PT BATAVIA PROSPERINDO ASET MANAJEMEN
Chase Plaza, Lantai 12
Jl. Jend. Sudirman Kav.21
Jakarta 12920
Telepon (62-21) 520-8390
Faksimili (62-21) 520-6899
Email : customer@bpam.co.id
www.bpam.co.id

Bank Kustodian

PT Bank HSBC Indonesia
World Trade Center 3 Lantai 8
JL Jend Sudirman Kav 29-31
Jakarta 12920
Telepon : (62-21) 5291-4901
Faksimili : (62-21) 2922 9696 / 2922 9697

LAMPIRAN
DAFTAR SAHAM INDEKS PEFINDO I-GRADE

Lampiran ini merupakan bagian yang tidak terpisahkan dari Prospektus Batavia Index Pefindo i-Grade dan akan diperbaharui pada setiap pembaruan prospektus. Lampiran pengumuman Bursa Efek Indonesia No. Peng-00289/BEI.POP/12-2023 tanggal 21 Desember 2023.
Nama Indeks: PEFINDO i-Grade
Evaluasi: Mayor
Periode Efektif Konstituen: 02 Januari s.d. 28 Juni 2024

No.	Kode	Nama Efek
1.	ADHI	Adhi Karya (Persero) Tbk.
2.	AKRA	AKR Corporindo Tbk.
3.	BBCA	Bank Central Asia Tbk.
4.	BBNI	Bank Negara Indonesia (Persero) Tbk.
5.	BBRI	Bank Rakyat Indonesia (Persero) Tbk.
6.	BJBR	Bank Pembangunan Daerah Jawa Barat dan Banten Tbk.
7.	BMRI	Bank Mandiri (Persero) Tbk.
8.	BMTR	Global Mediacom Tbk.
9.	BNGA	Bank CIMB Niaga Tbk.
10.	BRPT	Barito Pacific Tbk.
11.	BSDE	Bumi Serpong Damai Tbk.
12.	DSNG	Dharma Satya Nusantara Tbk.
13.	ELSA	Elnusa Tbk.
14.	HEAL	Medikaloka Hermina Tbk.
15.	HRTA	Hartadinata Abadi Tbk.
16.	INKP	Indah Kiat Pulp & Paper Tbk.
17.	ISAT	Indosat Tbk.
18.	JSMR	Jasa Marga (Persero) Tbk.
19.	MDKA	Merdeka Copper Gold Tbk.
20.	MEDC	Medco Energi Internasional Tbk.
21.	MFIN	Mandala Multifinance Tbk.
22.	MYOR	Mayora Indah Tbk.
23.	PNBN	Bank Pan Indonesia Tbk
24.	PTPP	PP (Persero) Tbk.
25.	SMDR	Samudera Indonesia Tbk.
26.	SMGR	Semen Indonesia (Persero) Tbk.
27.	SMRA	Summarecon Agung Tbk.
28.	TINS	Timah Tbk.
29.	TLKM	Telkom Indonesia (Persero) Tbk.
30.	TPIA	Chandra Asri Petrochemical Tbk.

Sumber: IDX.