

PEMBAHARUAN PROSPEKTUS REKSA DANA SI DANA OBLIGASI MAXIMA

Tanggal Efektif: 19 Desember 2006

Tanggal Mulai Penawaran: 20 Desember 2006

OTORITAS JASA KEUANGAN REPUBLIK INDONESIA (OJK) TIDAK MEMBERIKAN PERNYATAAN MENYETUJUI ATAU TIDAK MENYETUJUI EFEK INI, TIDAK JUGA MENYATAKAN KEBENARAN ATAU KECUKUPAN ISI PROSPEKTUS INI. SETIAP PERNYATAAN YANG BERTENTANGAN DENGAN HAL-HAL TERSEBUT ADALAH PERBUATAN MELANGGAR HUKUM.

Reksa Dana SI DANA OBLIGASI MAXIMA adalah Reksa Dana berbentuk Kontrak Investasi Kolektif berdasarkan Undang-Undang No. 8 tahun 1995 tentang Pasar Modal beserta peraturan pelaksanaannya.

Reksa Dana SI DANA OBLIGASI MAXIMA (selanjutnya disebut "**SI DANA OBLIGASI MAXIMA**") mempunyai tujuan untuk mempertahankan nilai modal dan memberikan apresiasi nilai investasi melalui pengelolaan portofolio secara aktif pada Efek pendapatan tetap, sesuai dengan kondisi makro dan mikro Indonesia dan dengan tetap memperhatikan risiko investasi.

SI DANA OBLIGASI MAXIMA akan menginvestasikan dananya dengan komposisi investasi sebesar minimal 80 % (delapan puluh persen) dan maksimum 100% (seratus persen) pada Efek bersifat hutang dan minimal 0% (nol persen) serta maksimum 20 % (duapuluh persen) pada instrumen pasar uang yang mempunyai jatuh tempo kurang dari 1 (satu) tahun yang diterbitkan berdasarkan peraturan perundang-undangan yang berlaku di Indonesia.

PENAWARAN UMUM

PT Batavia Prosperindo Aset Manajemen sebagai Manajer Investasi melakukan penawaran umum atas Unit Penyertaan SI DANA OBLIGASI MAXIMA secara terus menerus dengan rincian sebagai berikut:

SI DANA OBLIGASI MAXIMA sampai dengan :20.000.000.000 (Dua Puluh miliar) Unit Penyertaan.

Adapun batas minimum pembelian awal dan maksimum pembelian awal Unit Penyertaan adalah sebagaimana diuraikan dalam BAB XIII Angka 13.2 dari Prospektus ini.

Setiap Unit Penyertaan SI DANA OBLIGASI MAXIMA ditawarkan dengan harga sama dengan Nilai Aktiva Bersih awal per Unit Penyertaan sebesar Rp 1.000,- (seribu rupiah) pada hari pertama penawaran. Selanjutnya harga pembelian Unit Penyertaan SI DANA OBLIGASI MAXIMA ditetapkan berdasarkan Nilai Aktiva Bersih per Unit Penyertaan pada akhir hari bursa yang bersangkutan.

Pemegang Unit Penyertaan SI DANA OBLIGASI MAXIMA dikenakan biaya pembelian Unit Penyertaan (subscription fee) maksimum sebesar 1,50% (satu koma lima puluh persen) dan biaya penjualan kembali Unit Penyertaan (redemption fee) maksimum sebesar 5% (lima persen). Uraian lengkap mengenai biaya-biaya dapat dilihat pada Bab IX tentang Imbalan Jasa dan Alokasi Biaya.

MANAJER INVESTASI



PT Batavia Prosperindo Aset Manajemen
Chase Plaza, Lantai 12
Jl. Jend. Sudirman Kav. 21, Jakarta 12920
Telepon : (62-21) 520-8390
Faksimili: (62-21) 520-6899
Email : customer@bpam.co.id
www.bpam.co.id

BANK KUSTODIAN



Standard Chartered Bank
Menara Standard Chartered Bank
Jl. Prof Dr Satrio No 164
Jakarta 12930
Tel: (62-21) 25550200
Fax: (62-21) 5719671/72

PENTING :

SEBELUM ANDA MEMUTUSKAN UNTUK MEMBELI UNIT PENYERTAAN REKSA DANA INI ANDA HARUS TERLEBIH DAHULU MEMPELAJARI ISI PROSPEKTUS INI KHUSUSNYA BAB III MENGENAI MANAJER INVESTASI, BAB V MENGENAI TUJUAN DAN KEBIJAKAN INVESTASI DAN BAB VIII MENGENAI RISIKO INVESTASI.

Prospektus ini diterbitkan di Jakarta pada tanggal 31 Januari 2020



UNTUK DIPERHATIKAN

SI DANA OBLIGASI MAXIMA tidak termasuk instrumen investasi yang dijamin oleh Pemerintah ataupun Bank Indonesia. Sebelum membeli Unit Penyertaan, calon investor harus terlebih dahulu mempelajari dan memahami Prospektus dan dokumen penawaran lainnya. Isi dari Prospektus dan dokumen penawaran lainnya bukanlah suatu saran baik dari sisi bisnis, hukum, maupun pajak. Oleh karena itu, calon Pemegang Unit Penyertaan disarankan untuk meminta pertimbangan atau nasehat dari pihak-pihak yang berkompeten sehubungan dengan investasi dalam SI DANA OBLIGASI MAXIMA. Calon Pemegang Unit Penyertaan harus menyadari bahwa terdapat kemungkinan pemegang Unit Penyertaan akan menanggung risiko sehubungan dengan Unit Penyertaan yang dipegangnya. Sehubungan dengan kemungkinan adanya risiko tersebut, apabila dianggap perlu calon Pemegang Unit Penyertaan dapat meminta pendapat dari pihak-pihak yang berkompeten atas aspek bisnis, hukum, keuangan, pajak, maupun aspek lain yang relevan.

Perkiraan yang terdapat dalam prospektus yang menunjukkan indikasi hasil investasi dari SI DANA OBLIGASI MAXIMA hanyalah perkiraan dan tidak ada kepastian atau jaminan bahwa Pemegang Unit Penyertaan akan memperoleh hasil investasi yang sama dimasa yang akan datang, dan indikasi ini bukan merupakan janji atau jaminan dari Manajer Investasi atas Target Hasil Investasi maupun potensi hasil investasi yang akan diperoleh oleh calon Pemegang Unit Penyertaan. Perkiraan tersebut akan dapat berubah sebagai akibat dari berbagai faktor, termasuk antara lain faktor-faktor yang telah diungkapkan dalam Bab VIII mengenai Risiko Investasi.

DAFTAR ISI

	Halaman
BAB I. ISTILAH DAN DEFINISI	1
BAB II. KETERANGAN MENGENAI SI DANA OBLIGASI MAXIMA	6
BAB III. MANAJER INVESTASI	10
BAB IV. BANK KUSTODIAN	13
BAB V. TUJUAN DAN KEBIJAKAN INVESTASI	15
BAB VI. METODE PERHITUNGAN NILAI PASAR WAJAR DARI EFEK DALAM PORTOFOLIO SI DANA OBLIGASI MAXIMA	19
BAB VII. PERPAJAKAN	21
BAB VIII. RISIKO INVESTASI	22
BAB IX. IMBALAN JASA DAN ALOKASI BIAYA	23
BAB X. HAK-HAK PEMEGANG UNIT PENYERTAAN	25
BAB XI. PENDAPAT DARI SEGI HUKUM	26
BAB XII. PENDAPAT AKUNTAN TENTANG LAPORAN KEUANGAN	27
BAB XIII. PERSYARATAN DAN TATA CARA PEMBELIAN UNIT PENYERTAAN	28
BAB XIV. PERSYARATAN DAN TATA CARA PENJUALAN KEMBALI UNI PENYERTAAN	31
BAB XV. SKEMA PEMBELIAN DAN PENJUALAN KEMBALI UNIT PENYERTAAN	33
BAB XVI. PENGALIHAN KEPEMILIKAN UNIT PENYERTAAN	36
BAB XVII. PEMBUBARAN DAN HASIL LIKUIDASI	37
BAB XVIII. PENYELESAIAN PENGADUAN PEMEGANG UNIT PENYERTAAN	41
BAB XIX. PENYELESAIAN SENGKETA	43
BAB XX. PENYEBARLUASAN PROSPEKTUS DAN FORMULIR PEMESANAN PEMBELIAN UNIT PENYERTAAN	44

BAB I ISTILAH DAN DEFINISI

1.1. REKSA DANA

Reksa Dana adalah wadah yang dipergunakan untuk menghimpun dana dari masyarakat pemodal untuk selanjutnya diinvestasikan dalam Portofolio Efek oleh Manajer Investasi. Sesuai Undang-undang tentang Pasar Modal, Reksa Dana dapat berbentuk Perseroan Tertutup atau Terbuka dan Kontrak Investasi Kolektif. Bentuk hukum reksa dana yang ditawarkan dalam Prospektus ini adalah Kontrak Investasi Kolektif.

1.2. KONTRAK INVESTASI KOLEKTIF

Kontrak Investasi Kolektif adalah kontrak antara Manajer Investasi dan Bank Kustodian yang mengikat pemegang Unit Penyertaan, dimana Manajer Investasi diberi wewenang untuk mengelola portofolio investasi kolektif dan Bank Kustodian diberi wewenang untuk melaksanakan penitipan kolektif.

1.3. MANAJER INVESTASI

Manajer Investasi adalah pihak yang kegiatan usahanya mengelola Portofolio Efek untuk para nasabah atau mengelola portofolio investasi kolektif untuk sekelompok nasabah.

1.4. BANK KUSTODIAN

Bank Kustodian adalah Bank Umum yang telah mendapat persetujuan OJK untuk menyelenggarakan kegiatan usaha sebagai Kustodian, yaitu memberikan jasa penitipan Efek (termasuk Penitipan Kolektif atas Efek yang dimiliki bersama oleh lebih dari satu Pihak yang kepentingannya diwakili oleh Kustodian) dan harta lain yang berkaitan dengan Efek serta jasa lain, termasuk menerima dividen, bunga, dan hak-hak lain, menyelesaikan transaksi Efek, dan mewakili pemegang rekening yang menjadi nasabahnya.

1.5. BUKTI KEPEMILIKAN UNIT PENYERTAAN

Reksa Dana berbentuk Kontrak Investasi Kolektif menghimpun dana dengan menerbitkan Unit Penyertaan kepada Pemegang Unit Penyertaan.

Unit Penyertaan adalah satuan ukuran yang menunjukkan bagian kepentingan setiap Pemegang Unit Penyertaan dalam portofolio investasi kolektif.

Dengan demikian Unit Penyertaan merupakan bukti kepesertaan Pemegang Unit Penyertaan dalam Reksa Dana berbentuk Kontrak Investasi Kolektif. Bank Kustodian akan menerbitkan Surat Konfirmasi Tertulis Kepemilikan Unit Penyertaan yang berisi jumlah Unit Penyertaan yang dimiliki oleh masing-masing Pemegang Unit Penyertaan dan berlaku sebagai bukti kepemilikan Unit Penyertaan Reksa Dana.

1.6. PORTOFOLIO EFEK

Portofolio Efek adalah kumpulan Efek.

1.7. BUKTI KEPEMILIKAN

Reksa Dana berbentuk Kontrak Investasi Kolektif menghimpun dana dengan menerbitkan Unit Penyertaan kepada pemodal. Unit Penyertaan adalah satuan ukuran yang menunjukkan bagian kepentingan setiap Pihak dalam portofolio investasi kolektif.

Dengan demikian Unit Penyertaan merupakan bukti kepesertaan pemegang Unit Penyertaan dalam Reksa Dana berbentuk Kontrak Investasi Kolektif. Manajer Investasi akan menerbitkan surat konfirmasi kepemilikan Unit Penyertaan yang berisi jumlah Unit Penyertaan yang dimiliki oleh masing-masing pemegang Unit Penyertaan dan berlaku sebagai bukti kepemilikan Unit Penyertaan Reksa Dana.

1.8. NILAI AKTIVA BERSIH (NAB)

NAB adalah nilai pasar yang wajar dari suatu Efek dan kekayaan lain dari Reksa Dana dikurangi seluruh kewajibannya.

Metode Penghitungan NAB adalah metode untuk menghitung NAB sesuai dengan Peraturan BAPEPAM dan LK No. IV.C.2. Lampiran Keputusan Ketua BAPEPAM Nomor: Kep-402/BL/2008 tanggal 9 Oktober 2008 tentang Nilai Pasar Wajar Dari Efek Dalam Portofolio Reksa Dana.

1.9. AFILIASI

Afiliasi adalah:

- a. hubungan keluarga karena perkawinan dan keturunan sampai derajat kedua, baik secara horisontal maupun vertikal;
- b. hubungan antara satu pihak dengan pegawai, Direktur, atau Komisaris dari pihak tersebut;
- c. hubungan antara 2 (dua) perusahaan dimana terdapat satu atau lebih anggota Direksi atau Komisaris yang sama;
- d. hubungan antara perusahaan dengan suatu pihak, baik langsung maupun tidak langsung, mengendalikan atau dikendalikan oleh perusahaan tersebut;
- e. hubungan antara 2 (dua) perusahaan yang dikendalikan baik langsung maupun tidak langsung oleh pihak yang sama; atau
- f. hubungan antara perusahaan dan pemegang saham utama.

1.10. OJK

OJK adalah Otoritas Jasa Keuangan Republik Indonesia (dahulu bernama Badan Pengawas Pasar Modal dan Lembaga Keuangan atau disingkat "Bapepam dan LK" dan sebelumnya bernama Badan Pengawas Pasar Modal atau disingkat "Bapepam") sebagaimana diatur dalam Undang-undang No. 8 Tahun 1995 tentang Pasar Modal dan peraturan pelaksanaannya juncto Undang-Undang Nomor 21 Tahun 2011 tentang Otoritas Jasa Keuangan.

1.11. Efek adalah surat berharga sebagaimana diatur dalam Undang-undang Nomor 8 Tahun 1995 tentang Pasar Modal.

Sesuai dengan POJK Tentang Reksa Dana Berbentuk Kontrak Investasi Kolektif, Reksa Dana berbentuk Kontrak Investasi Kolektif hanya dapat melakukan pembelian dan penjualan atas:

- a. Efek yang ditawarkan melalui Penawaran Umum dan/atau diperdagangkan di Bursa Efek baik di dalam maupun di luar negeri;
- b. Efek yang diterbitkan dan/atau dijamin oleh Pemerintah Republik Indonesia, dan/atau Efek yang diterbitkan oleh lembaga internasional dimana Pemerintah Republik Indonesia menjadi salah satu anggotanya;
- c. Efek Bersifat Utang atau Efek Syariah berpendapatan tetap yang ditawarkan tidak melalui Penawaran Umum dan telah mendapat peringkat dari Perusahaan Pemeringkat Efek;
- d. Efek Beragun Aset yang ditawarkan tidak melalui Penawaran Umum dan sudah mendapat peringkat dari Perusahaan Pemeringkat Efek; dan/atau
- e. Efek pasar uang dalam negeri yang mempunyai jatuh tempo tidak lebih dari 1 (satu) tahun, baik dalam Rupiah maupun dalam mata uang asing.
- f. Unit Penyertaan Dana Investasi Real Estat berbentuk Kontrak Investasi Kolektif yang ditawarkan tidak melalui Penawaran Umum;
- g. Efek derivatif; dan
- h. Efek lainnya yang ditetapkan oleh OJK.

1.12. EFEKTIF

Efektif adalah terpenuhinya seluruh tata cara dan persyaratan Pernyataan Pendaftaran Dalam Rangka Penawaran Umum Reksa Dana Berbentuk Kontrak Investasi Kolektif yang ditetapkan dalam Undang-undang Pasar Modal dan POJK Tentang Reksa Dana Berbentuk Kontrak Investasi Kolektif.. Surat pernyataan Efektif Pernyataan Pendaftaran Dalam Rangka Penawaran Umum Reksa Dana Berbentuk Kontrak Investasi Kolektif akan dikeluarkan oleh OJK.

- 1.13. FORMULIR PEMESANAN PEMBELIAN UNIT PENYERTAAN**
Formulir Pemesanan Pembelian Unit Penyertaan adalah formulir asli yang dipakai oleh calon pembeli untuk membeli Unit Penyertaan yang diisi, ditandatangani dan diajukan oleh calon pembeli kepada Manajer Investasi.
- 1.14. FORMULIR PENJUALAN KEMBALI UNIT PENYERTAAN**
Formulir Penjualan Kembali Unit Penyertaan adalah formulir asli yang dipakai oleh pemegang Unit Penyertaan untuk menjual kembali Unit Penyertaan yang dimilikinya yang diisi, ditandatangani dan diajukan oleh pemegang Unit Penyertaan kepada Manajer Investasi.
- 1.15. FORMULIR PROFIL PEMODAL**
Formulir Profil Pemodal adalah formulir yang disyaratkan untuk diisi oleh pemodal sebagaimana diharuskan oleh Peraturan Nomor: IV.D.2 Lampiran Keputusan Ketua Bapepam Nomor: Kep-20/PM/2004 tanggal 29 April 2004 tentang Profil Pemodal Reksa Dana, yang berisikan data dan informasi mengenai profil risiko pemodal SI DANA OBLIGASI MAXIMA sebelum melakukan pembelian Unit Penyertaan SI DANA OBLIGASI MAXIMA yang pertama kali di Manajer Investasi atau Agen Penjual SI DANA OBLIGASI MAXIMA.
- 1.16. HARI BURSA**
Hari Bursa adalah hari diselenggarakannya perdagangan Efek di Bursa Efek, yaitu Senin sampai dengan Jumat, kecuali hari tersebut merupakan hari libur nasional atau dinyatakan sebagai hari libur oleh Bursa Efek.
- 1.17. KETENTUAN KERAHASIAAN DAN KEAMANAN DATA DAN/ATAU INFORMASI PRIBADI KONSUMEN**
Ketentuan Kerahasiaan Dan Keamanan Data Dan/ Atau Informasi Pribadi Konsumen adalah ketentuan-ketentuan mengenai kerahasiaan dan keamanan data dan/atau informasi pribadi konsumen sebagaimana diatur dalam POJK tentang Perlindungan Konsumen dan Surat Edaran Otoritas Jasa Keuangan Nomor: 14/SEOJK.07/2014 tanggal 20 Agustus 2014, tentang Kerahasiaan Dan Keamanan Data Dan/Atau Informasi Pribadi Konsumen, beserta penjelasannya, dan perubahan-perubahannya dan penggantinya yang mungkin ada dikemudian hari.
- 1.18. NASABAH**
Nasabah adalah pihak yang menggunakan jasa Penyedia Jasa Keuangan di Sektor Pasar Modal sebagaimana dimaksud dalam dalam POJK Tentang Penerapan Program Anti Pencucian Uang dan Pencegahan Pendanaan Terorisme di Sektor Jasa Keuangan. Dalam Prospektus ini istilah Nasabah sesuai konteksnya berarti calon Pemegang Unit Penyertaan dan Pemegang Unit Penyertaan.
- 1.19. PENAWARAN UMUM**
Penawaran Umum adalah kegiatan penawaran Unit Penyertaan SI DANA OBLIGASI MAXIMA yang dilakukan oleh Manajer Investasi untuk menjual Unit Penyertaan kepada Masyarakat berdasarkan tata cara yang diatur dalam Undang-Undang Pasar Modal beserta peraturan pelaksanaannya dan Kontrak Investasi Kolektif.
- 1.20. PERNYATAAN PENDAFTARAN**
Pernyataan Pendaftaran adalah dokumen yang wajib disampaikan oleh Manajer Investasi kepada OJK dalam rangka Penawaran Umum Reksa Dana Berbentuk Kontrak Investasi Kolektif yang ditetapkan dalam Undang-Undang Pasar Modal dan Peraturan Bapepam dan LK Nomor: IX.C.5 tentang Pernyataan Pendaftaran Dalam Rangka Penawaran Umum Reksa Dana Berbentuk Kontrak Investasi Kolektif, Lampiran Keputusan Ketua Bapepam dan LK Nomor: Kep-430/BL/2007 tanggal 19 Desember 2007
- 1.21. PROSPEKTUS**
Prospektus adalah setiap pernyataan yang dicetak atau informasi tertulis yang digunakan untuk Penawaran Umum Reksa Dana dengan tujuan pemodal membeli Unit Penyertaan Reksa Dana, kecuali pernyataan atau informasi yang berdasarkan peraturan Bapepam dan LK yang dinyatakan bukan sebagai Prospektus.

- 1.22. POJK TENTANG LAYANAN PENGADUAN KONSUMEN DI SEKTOR JASA KEUANGAN**
POJK Tentang Layanan Pengaduan Konsumen Di Sektor Jasa Keuangan adalah Peraturan Otoritas Jasa Keuangan Nomor 18/POJK.07/2018 tanggal 10 September 2018 tentang Layanan Pengaduan Konsumen Di Sektor Jasa Keuangan, beserta penjelasannya, dan perubahan-perubahannya dan penggantinya yang mungkin ada dikemudian hari.
- 1.23. POJK TENTANG PERLINDUNGAN KONSUMEN**
POJK Tentang Perlindungan Konsumen adalah Peraturan Otoritas Jasa Keuangan Nomor: 1/POJK.07/2013 tanggal 26 Juli 2013 tentang Perlindungan Konsumen Sektor Jasa Keuangan, beserta penjelasannya, dan perubahan-perubahannya dan penggantinya yang mungkin ada dikemudian hari.
- 1.24. POJK TENTANG PENERAPAN PROGRAM ANTI PENCUCIAN UANG DAN PENCEGAHAN PENDANAAN TERORISME DI SEKTOR JASA KEUANGAN**
POJK Tentang Penerapan Program Anti Pencucian Uang dan Pencegahan Pendanaan Terorisme di Sektor Jasa Keuangan adalah Peraturan Otoritas Jasa Keuangan Nomor 12/POJK.01/2017 tanggal 21 Maret 2017 tentang Penerapan Program Anti Pencucian Uang dan Pencegahan Pendanaan Terorisme di Sektor Jasa Keuangan *juncto* Peraturan Otoritas Jasa Keuangan Nomor 23 /POJK.01/2019 tanggal 18 September 2019 tentang Perubahan Atas Peraturan Otoritas Jasa Keuangan Nomor 12/POJK.01/2017 tentang Penerapan Program Anti Pencucian Uang dan Pencegahan Pendanaan Terorisme di Sektor Jasa Keuangan beserta penjelasannya, dan perubahan-perubahannya dan penggantinya yang mungkin ada di kemudian hari.
- 1.25. POJK TENTANG REKSA DANA BERBENTUK KONTRAK INVESTASI KOLEKTIF**
POJK Tentang Reksa Dana Berbentuk Kontrak Investasi Kolektif adalah Peraturan Otoritas Jasa Keuangan Nomor: 23/POJK.04/2016 tanggal 13 Juni 2016 tentang Reksa Dana Berbentuk Kontrak Investasi Kolektif *juncto* Peraturan Otoritas Jasa Keuangan Nomor: 2/POJK.04/2020 tanggal 8 Januari 2020 tentang Perubahan Atas Peraturan Otoritas Jasa Keuangan Nomor: 23/POJK.04/2016 tentang Reksa Dana Berbentuk Kontrak Investasi Kolektif, beserta penjelasannya dan perubahan-perubahannya dan penggantinya yang mungkin ada di kemudian hari.
- 1.26. POJK TENTANG LEMBAGA ALTERNATIF PENYELESAIAN SENGKETA DI SEKTOR JASA KEUANGAN**
POJK Tentang Lembaga Alternatif Penyelesaian Sengketa di Sektor Jasa Keuangan adalah Peraturan Otoritas Jasa Keuangan Nomor: 1/POJK.07/2014 tanggal 16 Januari 2014 tentang Lembaga Alternatif Penyelesaian Sengketa di Sektor Jasa Keuangan, beserta penjelasannya, dan perubahan-perubahannya dan penggantinya yang mungkin ada dikemudian hari.
- 1.27. PROGRAM APU DAN PPT DI SEKTOR JASA KEUANGAN**
Program APU dan PPT Di Sektor Jasa Keuangan adalah upaya pencegahan dan pemberantasan tindak pidana Pencucian Uang dan Pendanaan Terorisme sebagaimana dimaksud didalam POJK Tentang Penerapan Program Anti Pencucian Uang dan Pencegahan Pendanaan Terorisme di Sektor Jasa Keuangan.
- 1.28. PRINSIP MENGENAL NASABAH**
Prinsip Mengenal Nasabah adalah prinsip yang diterapkan Penyedia Jasa Keuangan di Sektor Pasar Modal untuk:
a. Mengetahui latar belakang dan identitas Nasabah;
b. Memantau rekening Efek dan transaksi Nasabah; dan
c. Melaporkan Transaksi Keuangan Mencurigakan dan transaksi keuangan yang dilakukan secara tunai, sebagaimana diatur dalam POJK tentang Prinsip Mengenal Nasabah.
- 1.29. SURAT KONFIRMASI KEPEMILIKAN UNIT PENYERTAAN**
Surat Konfirmasi Kepemilikan Unit Penyertaan adalah surat konfirmasi yang menunjukkan jumlah Unit Penyertaan yang dimiliki oleh Pemegang Unit Penyertaan dan berlaku sebagai

bukti kepemilikan dalam SI DANA OBLIGASI MAXIMA. Surat konfirmasi kepemilikan akan dikirimkan oleh Bank Kustodian paling lambat 7 (tujuh) Hari Bursa setelah pembelian atau penjualan kembali Unit Penyertaan SI DANA OBLIGASI MAXIMA.

Penyampaian Surat Konfirmasi Tertulis Kepemilikan Unit Penyertaan SI DANA OBLIGASI MAXIMA kepada pemegang Unit Penyertaan sebagaimana dimaksud di atas dapat dilakukan melalui;

- a. Media elektronik, jika telah memperoleh persetujuan dari pemegang Unit Penyertaan SI DANA OBLIGASI MAXIMA; dan/atau
- b. Jasa pengiriman, antara lain kurir dan/atau pos.

1.30. UNDANG-UNDANG PASAR MODAL

Undang-Undang Pasar Modal adalah Undang-Undang No. 8 tahun 1995 tentang Pasar Modal.

BAB II
KETERANGAN TENTANG SI DANA OBLIGASI MAXIMA

2.1. PEMBENTUKAN SI DANA OBLIGASI MAXIMA

SI DANA OBLIGASI MAXIMA adalah Reksa Dana berbentuk Kontrak Investasi Kolektif berdasarkan Undang-Undang No. 8 Tahun 1995 tentang Pasar Modal beserta peraturan pelaksanaannya di bidang Reksa Dana sebagaimana termaktub dalam Akta Kontrak Investasi Kolektif SI DANA OBLIGASI MAXIMA No. 81 tertanggal 27 November 2006 yang dibuat dihadapan Sugito Tedjamulja SH, notaris di Jakarta, sebagaimana telah diubah beberapa kali dengan perubahan terakhir yaitu Akta Kontrak Investasi Kolektif SI DANA OBLIGASI MAXIMA No. 46 tertanggal 07 Juli 2008 yang dibuat dihadapan Sugito Tedjamulja SH, notaris di Jakarta, yang dibuat antara Manajer Investasi dan Bank Kustodian (untuk selanjutnya Akta dan perubahan nya tersebut dalam Prospektus ini disebut sebagai “Kontrak Investasi Kolektif”).

SI DANA OBLIGASI MAXIMA memperoleh pernyataan Efektif dari BAPEPAM & LK sesuai dengan Surat Keputusan Ketua Badan Pengawas Pasar Modal No. S-3291/BL/2006 tanggal 19 Desember 2006.

2.2. PENAWARAN UMUM

PT Batavia Prosperindo Aset Manajemen sebagai Manajer Investasi melakukan penawaran umum atas Unit Penyertaan SI DANA OBLIGASI MAXIMA secara terus menerus dengan rincian sebagai berikut:

SI DANA OBLIGASI MAXIMA sampai dengan :20.000.000.000 (Dua Puluh miliar) Unit Penyertaan.

Adapun batas minimum pembelian awal dan maksimum pembelian awal Unit Penyertaan adalah sebagaimana diuraikan dalam BAB XIII Angka 13.2 dalam Prospektus ini.

Setelah itu Manajer Investasi dapat menambah jumlah Unit Penyertaan setelah mendapat persetujuan dari OJK.

Setiap Unit Penyertaan SI DANA OBLIGASI MAXIMA ditawarkan dengan harga sama dengan Nilai Aktiva Bersih awal per Unit Penyertaan sebesar Rp 1.000,- (seribu rupiah) pada hari pertama penawaran. Selanjutnya harga masing-masing Unit Penyertaan SI DANA OBLIGASI MAXIMA ditetapkan berdasarkan Nilai Aktiva Bersih per Unit Penyertaan pada akhir hari bursa yang bersangkutan.

2.3. PENEMPATAN DANA AWAL

Dalam rangka penawaran umum SI DANA OBLIGASI MAXIMA telah ditempatkan dana awal sebesar Rp.200.000.000.000 (Dua Ratus Milyar rupiah) atau sebanyak 200.000.000 Unit Penyertaan dengan rincian sebagai berikut:

SI DANA OBLIGASI MAXIMA

No.	Pihak Yang Telah Menempatkan Dana Awal	Jumlah Unit Penyertaan	Jumlah (Rupiah)
1.	PT Asuransi Jiwa Sequis Life	200.000.000	200.000.000.000
	T O T A L	200.000.000	200.000.000.000

2.4. MANFAAT INVESTASI PADA SI DANA OBLIGASI MAXIMA

SI DANA OBLIGASI MAXIMA memberikan manfaat dan kemudahan bagi pemodal antara lain:

- a. Diversifikasi investasi – dengan dukungan dana yang cukup besar, SI DANA OBLIGASI MAXIMA menjanjikan diversifikasi portofolio investasi yang akan memperkecil risiko yang timbul.
- b. Pengelolaan yang profesional - SI DANA OBLIGASI MAXIMA dikelola dan dimonitor setiap hari oleh para manajer profesional yang berpengalaman di bidang manajemen investasi di Indonesia, sehingga pemodal tidak lagi perlu melakukan riset, analisa pasar dan berbagai pekerjaan administrasi yang berhubungan dengan pengambilan keputusan investasi.
- c. Unit Penyertaan mudah dijual kembali – setiap penjualan oleh Pemegang Unit Penyertaan wajib dibeli kembali oleh Manajer Investasi.
- d. Pembayaran uang tunai kepada pemodal tidak dikenakan pajak – setiap pembagian uang tunai, termasuk pembayaran atas penjualan kembali Unit Penyertaan tidak dikenakan pajak.
- e. Pembebasan pekerjaan analisa investasi dan administrasi – investasi dalam bidang pasar modal membutuhkan tenaga, pengetahuan investasi dan waktu yang cukup banyak serta berbagai pekerjaan administrasi. Dengan pembelian Unit Penyertaan SI DANA OBLIGASI MAXIMA, maka pemegang Unit Penyertaan tersebut bebas dari pekerjaan tersebut.

2.5. PENGELOLA SI DANA OBLIGASI MAXIMA

a. Komite Investasi

Komite Investasi SI DANA OBLIGASI MAXIMA bertanggung jawab untuk memberikan pengarahan dan strategi manajemen aset secara umum. Komite Investasi SI DANA OBLIGASI MAXIMA saat ini terdiri dari:

Lilis Setiadi, memiliki pengalaman dalam industri pengelolaan dana dan perbankan sejak tahun 1995. Dua posisi profesional Lilis yang terakhir sebelum bergabung dengan PT Batavia Prosperindo Aset Manajemen di Juli 2009 adalah Kepala Penjualan Reksa Dana di Schroders Investment Management Indonesia, dan Kepala Global Securities Services Deutsche Bank AG Jakarta Lilis menyelesaikan pendidikannya di Oklahoma State University dengan gelar Bachelor of Science degree di bidang Marketing dan International Business. Beliau memiliki Izin Wakil Manajer Investasi berdasarkan Keputusan Ketua BAPEPAM dan LK No. KEP-99/BL/WMI/2007 tanggal 23 Agustus 2007 yang telah diperpanjang berdasarkan Keputusan Dewan Komisioner OJK No. KEP-211/PM.211/PJ-WMI/2018 tanggal 5 November 2018.

Yulius Manto, memiliki pengalaman dalam industri pengelolaan dana dan perbankan sejak tahun 1997. Dua posisi profesional Yulius yang terakhir sebelum bergabung dengan PT Batavia Prosperindo Aset Manajemen di April 2010 adalah Fund Administration Services di Deutsche Bank AG dan Manager of Mutual Funds Sales pada Schroder Investment Management Indonesia. Yulius menyelesaikan pendidikan sarjana ekonomi akuntansi di Universitas Tarumanagara. Beliau memiliki Izin Wakil Manajer Investasi berdasarkan Keputusan Ketua BAPEPAM No. KEP- 58/PM/WMI/2006 tanggal 11 Mei 2006 yang telah diperpanjang berdasarkan Keputusan Dewan Komisioner OJK No. KEP- 304/PM.211/PJ-WMI/2018 tanggal 5 November 2018.

Irena Istary Iskandar, memiliki pengalaman dalam industri pengelolaan dana dan perbankan sejak tahun 1996. Memperoleh gelar Bachelor of Science dari Pepperdine University di California dan Master of Business Administration / Master of Arts dalam bidang Business Communications and Public Relations dari European University di Montreux, Swiss. Beliau juga menjabat sebagai dewan komisaris pada beberapa perusahaan swasta.

b. Tim Pengelola Investasi

Tim pengelola investasi SI DANA OBLIGASI MAXIMA terdiri dari:

Rinaldi Lukita Handaya

Ketua Tim Pengelola Investasi, mendapatkan gelar Bachelor of Business with Distinction dari University of Technology Sydney. Memiliki pengalaman di bidang keuangan dan pasar modal sejak tahun 2006. Memiliki Izin Wakil Manajer Investasi berdasarkan Keputusan Ketua BAPEPAM dan LK No: KEP-45/BL/WMI/2008 tanggal 24 Desember 2008 yang telah diperpanjang berdasarkan Keputusan Dewan Komisiner OJK No. KEP-933/PM.211/PJ-WMI/2018 tanggal 21 Desember 2018.

Angky Hendra

Anggota Tim Pengelola Investasi, mendapatkan gelar Sarjana Ekonomi dari Universitas Tarumanagara. Dan telah bekerja di bidang keuangan dan pasar modal sejak tahun 1998 serta telah menduduki beberapa posisi antara lain Customer Relations dan Research Analyst di PT Ramayana Artha Perkasa. Memiliki Izin Wakil Manajer Investasi berdasarkan Keputusan Ketua BAPEPAM No: KEP-125/PM/WMI/2005 tanggal 20 Desember 2005 yang telah diperpanjang berdasarkan Keputusan Dewan Komisiner OJK No. KEP-695/PM.211/PJ-WMI/2018 tanggal 14 Desember 2018.

Thomas Christianto Kaloko

Anggota Tim Pengelola Investasi, Thomas bergabung di PT Batavia Prosperindo Aset Manajemen pada tahun 2012. Sebelum bergabung dengan PT Batavia Prosperindo Aset Manajemen, Thomas bekerja pada Deutsche Bank AG Jakarta sebagai Fund Accounting Supervisor. Thomas mendapatkan gelar Sarjana Ekonomi jurusan Akuntansi dari Universitas Indonesia, Depok dan memiliki Izin Wakil Manajer Investasi berdasarkan Keputusan Ketua BAPEPAM dan LK No: Kep-65/BL/WMI/2012 tanggal 27 Maret 2012 yang telah diperpanjang berdasarkan Keputusan Dewan Komisiner OJK No. KEP-635/PM.211/PJ-WMI/2018 tanggal 28 November 2018.

Melissa Tjahjasurya

Anggota Tim Pengelola Investasi, Melissa memiliki pengalaman di pasar modal sejak 2011. Sebelum bergabung dengan BPAM di bulan Mei 2016, Melissa menjabat sebagai Portfolio Manager di PT Prospera Aset Manajemen. Melissa lulus dari Universitas Prasetya Mulya dengan gelar Sarjana Ekonomi. Melissa memiliki Izin Wakil Manajer Investasi berdasarkan Keputusan Ketua BAPEPAM dan LK no: Kep-76/BL/WMI/2012 tanggal 25 April 2012 yang telah diperpanjang Keputusan Dewan Komisiner OJK No. Kep-141/PM.211/PJ-WMI/2019 tanggal 22 April 2019.

Fadil Kencana

Anggota Tim Pengelola Investasi, Fadil bergabung dengan BPAM sejak bulan November 2018 sebagai Head of Equity. Fadil adalah lulusan dari University of South Australia (Adelaide, Australia), dalam bidang Finance and Accounting pada tahun 2009, dan mendapatkan gelar Bachelor of Applied Finance. Beliau memiliki pengalaman di Pasar Modal sejak tahun 2010, dan memulai karirnya di Ciptadana Securities sebagai Research Analyst. Kemudian pada tahun 2011 Fadil bergabung di AIA Financial sebagai Research Analyst, dan bulan Desember 2013 bergabung dengan Trimegah Asset Management sebagai Equity Fund Manager. Fadil memiliki izin sebagai Wakil Manajer Investasi dengan No. KEP-158/PM.211/PJ-WMI/2018, dan juga sebagai CFA Charterholder.

Yohan Kurniawan

Anggota Tim Pengelola Investasi, Yohan memiliki pengalaman di bidang riset sejak 2010. Sebelum bergabung dengan BPAM di bulan Februari 2013, Yohan bekerja di UOB Kay Hian sebagai Research Assistant. Yohan merupakan lulusan dari Universitas Surabaya, dan memperoleh gelar Sarjana Ekonomi dalam bidang Manajemen Keuangan. Beliau merupakan pemegang lisensi WMI berdasarkan Keputusan Dewan Otoritas Jasa Keuangan No: Kep-56/PM.211/WMI/2014 yang telah diperpanjang berdasarkan Keputusan Dewan Komisioner OJK No. KEP-701/PM.211/PJ-WMI/2018 tanggal 14 Desember 2018.

Wilim Hadiwijaya

Anggota Tim Pengelola Investasi, Wilim bergabung dengan BPAM di tahun 2014. Wilim memiliki pengalaman di bidang riset dengan cakupan berbagai bidang industri sejak 2010. Sebelum bergabung dengan BPAM, Wilim menjabat sebagai Analyst pada PT Ciptadana Securities, Jakarta. Wilim menyelesaikan pendidikannya di Universitas Bina Nusantara, Jakarta dalam bidang Finance Investment dan memperoleh gelar Master of Management. Saat ini Wilim memiliki CFA. Wilim merupakan pemegang lisensi WMI berdasarkan Surat Keputusan Dewan Komisioner OJK No:KEP-5/PM.211/WMI/2016 tanggal 7 Januari 2016 yang telah diperpanjang berdasarkan Keputusan Dewan Komisioner OJK No. KEP-95/PM.211/PJ-WMI/2017 tanggal 19 Oktober 2017

BAB III MANAJER INVESTASI

3.1. Keterangan Singkat Tentang Manajer Investasi

PT Batavia Prosperindo Aset Manajemen berkedudukan di Jakarta, pada awalnya didirikan dengan nama PT Bira Aset Manajemen pada tahun 1996 berdasarkan Akta No. 133 tanggal 23 Januari 1996 yang dibuat di hadapan Djedjem Widjaja, S.H., Notaris di Jakarta yang telah mendapat pengesahan dari Menteri Kehakiman Republik Indonesia sesuai dengan keputusannya No. C2-1942.HT.01.01.TH1996 tanggal 12 Pebruari 1996, serta setelah mengalami beberapa perubahan, diantaranya perubahan seluruh ketentuan anggaran dasar untuk disesuaikan dengan Undang-Undang No. 40 Tahun 2007 tentang Perseroan Terbatas yang dituangkan dalam Akta Pernyataan Keputusan Rapat PT Batavia Prosperindo Aset Manajemen No. 37 tanggal 12 Maret 2008, dibuat di hadapan Sugito Tedjamulja, S.H., Notaris di Jakarta, perubahan mana telah mendapat persetujuan dari Menteri Hukum dan Hak Asasi Manusia Republik Indonesia di bawah No. AHU-39971.AH.01.02.Tahun 2008 tanggal 10 Juli 2008, dan perubahan terakhir sebagaimana dituangkan dalam Akta Pernyataan Keputusan Pemegang Saham PT Batavia Prosperindo Aset Manajemen No. 4 tanggal 11 November 2019, dibuat di hadapan Yoke Reinata, S.H., M.Kn., Notaris di kota Tangerang Selatan, perubahan mana telah diterima dan dicatat dalam Database Sisminbakum Kementerian Hukum dan Hak Asasi Manusia Republik Indonesia pada No. AHU-AH. 01. 03-0366743 tanggal 03 November 2019.

Manajer Investasi telah diambil alih oleh PT Batavia Prosperindo Internasional sesuai dengan Akta No. 141 tanggal 20 Desember 2000 yang dibuat di hadapan Dr. Irawan Soerodjo, S.H., M.Si., Notaris di Jakarta. Sesuai Akta No. 51 tanggal 26 Januari 2001 yang dibuat di hadapan Dr. Irawan Soerodjo, S.H., M.Si, Notaris di Jakarta, yang telah mendapat pengesahan dari Menteri Hukum dan Hak Asasi Manusia No. C-1379 HT.01.04-TH 2001 tanggal 21 Pebruari 2001 dan telah didaftarkan dalam Daftar Perusahaan di Kantor Pendaftaran Perusahaan Kodya Jakarta Selatan di bawah No. 676/RUB.09.03/VIII/2001 tanggal 20 Agustus 2001 serta telah diumumkan dalam Berita Negara Republik Indonesia No. 76, tanggal 21 September 2004, Tambahan No. 9350, nama Manajer Investasi berubah menjadi PT Batavia Prosperindo Aset Manajemen.

PT Batavia Prosperindo Aset Manajemen memperoleh izin usaha dari OJK sebagai Manajer Investasi berdasarkan Surat Keputusan Ketua Bapepam nomor KEP-03/PM/MI/1996 tanggal 14 Juni 1996.

Direksi dan Dewan Komisaris

Pada saat diterbitkannya Prospektus ini, susunan Direksi dan Dewan Komisaris PT Batavia Prosperindo Manajemen Aset adalah sebagai berikut :

Dewan Komisaris	Jabatan
Irena Istary Iskandar	Komisaris
M. Arie Armand	Komisaris Independen

Direksi	Jabatan
Lilis Setiadi	Direktur Utama
Yulius Manto	Direktur
Prihatmo Hari Mulyanto	Direktur

3.2. PENGALAMAN MANAJER INVESTASI

PT Batavia Prosperindo Aset Manajemen memiliki dana kelolaan seluruh Reksa Dana yang ditawarkan melalui Penawaran Umum per tanggal 30 Desember 2019 sebesar Rp 47,14 Triliun dan mengelola 126 produk Reksa Dana sebagai berikut:

Nomor	Nama Reksa Dana	Nomor	Nama Reksa Dana
1	Batavia Campuran Bertumbuh	41	Batavia Proteksi Cemerlang 75
2	Batavia College Bond Fund	42	Batavia Proteksi Cemerlang 76
3	Batavia Campuran Maxima	43	Batavia Proteksi Cemerlang 77
4	Batavia Campuran Utama	44	Batavia Proteksi Cemerlang 81
5	Batavia Dana Kas Cemerlang	45	Batavia Proteksi Cemerlang 82
6	Batavia Dana Kas Gebyar	46	Batavia Proteksi Cemerlang 85
7	Batavia Dana Kas Gemilang	47	Batavia Proteksi Cemerlang 87
8	Batavia Dana Likuid	48	Batavia Proteksi Cemerlang 88
9	Batavia Dana Obligasi Andalan	49	Batavia Proteksi Cemerlang 89
10	Batavia Dana Obligasi Cemerlang	50	Batavia Proteksi Cemerlang 90
11	Batavia Dana Obligasi Gemilang	51	Batavia Proteksi Cemerlang 91
12	Batavia Dana Obligasi Optimal	52	Batavia Proteksi Cemerlang 92
13	Batavia Dana Obligasi Plus	53	Batavia Proteksi Cemerlang 95
14	Batavia Dana Obligasi Sentosa	54	Batavia Campuran Gemilang
15	Batavia Dana Obligasi Sejahtera	55	Batavia Proteksi Cemerlang Plus
16	Batavia Dana Obligasi Unggulan	56	Batavia Proteksi Gemilang 10
17	Batavia LQ 45 Plus	57	Batavia Proteksi Gemilang 16
18	Batavia Obligasi Bertumbuh	58	Batavia Proteksi Gemilang 9
19	Batavia Obligasi Bertumbuh 2	59	Batavia Proteksi Gebyar 7
20	Batavia Obligasi Negara	60	Batavia Proteksi Gebyar 8
21	Batavia Obligasi Platinum	61	Batavia Proteksi Gebyar 9
22	Batavia Obligasi Platinum Plus	62	Batavia Proteksi Gebyar V
23	Batavia Obligasi Sukses 1	63	Batavia Proteksi Gebyar VI
24	Batavia Obligasi Sukses 2	64	Batavia Proteksi Gebyar 10
25	Batavia Obligasi Utama	65	Batavia Proteksi Gebyar 11
26	Batavia Proteksi Andalan 12	66	Batavia Proteksi Maxima 1
27	Batavia Proteksi Andalan 7	67	Batavia Proteksi Maxima 10
28	Batavia Prima Campuran	68	Batavia Proteksi Maxima 11
29	Batavia Proteksi Cemerlang 11	69	Batavia Proteksi Maxima 12
30	Batavia Proteksi Cemerlang 18	70	Batavia Proteksi Maxima 16
31	Batavia Proteksi Cemerlang 28	71	Batavia Proteksi Maxima 17
32	Batavia Proteksi Cemerlang 60	72	Batavia Proteksi Maxima 2
33	Batavia Proteksi Cemerlang 63	73	Batavia Proteksi Maxima 3
34	Batavia Proteksi Cemerlang 67	74	Batavia Proteksi Maxima 5
35	Batavia Proteksi Cemerlang 68	75	Batavia Proteksi Maxima 6
36	Batavia Proteksi Cemerlang 69	76	Batavia Proteksi Maxima 7
37	Batavia Proteksi Cemerlang 70	77	Batavia Proteksi Maxima 8
38	Batavia Proteksi Cemerlang 71	78	Batavia Proteksi Maxima 9
39	Batavia Proteksi Cemerlang 72	79	Batavia Proteksi Optimal 9
40	Batavia Proteksi Cemerlang 73	80	Batavia Prima Obligasi

Nomor	Nama Reksa Dana	Nomor	Nama Reksa Dana
81	Batavia Proteksi Syariah Misbah	104	Batavia Proteksi Ultima 28
82	Batavia Proteksi Syariah Misbah 2	105	Batavia Proteksi Ultima 29
83	Batavia Pesona Obligasi	106	Batavia Proteksi Ultima 3
84	Batavia Pendapatan Tetap Stabil	107	Batavia Proteksi Ultima 5
85	Batavia Pendapatan Tetap Sukses Syariah	108	Batavia Proteksi Ultima 6
86	Batavia Pendapatan Tetap Sukses Syariah 2	109	Batavia Proteksi Ultima 7
87	Batavia Pendapatan Tetap Utama Syariah	110	Batavia Proteksi Ultima 8
88	Batavia Proteksi Ultima 1	111	Batavia Proteksi Ultima 9
89	Batavia Proteksi Ultima 10	112	Batavia Saham Cemerlang
90	Batavia Proteksi Ultima 11	113	Batavia Saham ESG Impact
91	Batavia Proteksi Ultima 12	114	Batavia Saham Sejahtera
92	Batavia Proteksi Ultima 15	115	Batavia USD Balanced Asia
93	Batavia Proteksi Ultima 16	116	Batavia Prima Ekspektasi
94	Batavia Proteksi Ultima 17	117	Batavia Dana Dinamis
95	Batavia Proteksi Ultima 18	118	Batavia Dana Kas Maxima
96	Batavia Proteksi Ultima 19	119	Si Dana Obligasi Maxima
97	Batavia Proteksi Ultima 2	120	Batavia Dana Obligasi Ultima
98	Batavia Proteksi Ultima 21	121	Batavia Dana Saham
99	Batavia Proteksi Ultima 22	122	Batavia Dana Saham Optimal
100	Batavia Proteksi Ultima 23	123	Batavia Dana Saham Syariah
101	Batavia Proteksi Ultima 25	124	Batavia IDX30 ETF
102	Batavia Proteksi Ultima 26	125	Batavia Smart Liquid ETF
103	Batavia Proteksi Ultima 27	126	Batavia SRI-KEHATI ETF

PT Batavia Prosperindo Aset Manajemen adalah perusahaan Manajemen Investasi yang hanya semata-mata mengelola dana nasabah, sehingga semua keahlian dan kemampuan pengelolaan investasi diarahkan untuk kepentingan nasabah.

Dengan didukung oleh para staf yang berpengalaman dan ahli dibidangnya, serta didukung oleh jaringan sumber daya Group Batavia, PT Batavia Prosperindo Aset Manajemen akan memberikan pelayanan yang berkualitas kepada para nasabahnya.

3.3. PIHAK YANG TERAFILIASI DENGAN MANAJER INVESTASI

Perusahaan yang terafiliasi dengan Manajer Investasi di Indonesia adalah PT Batavia Prosperindo Sekuritas, PT Batavia Prosperindo Internasional Tbk, PT Batavia Prima Investama, PT Batavia Prosperindo Finance Tbk, PT Batavia Prosperindo Properti, PT Batavia Prosperindo Makmur, PT Malacca Trust Wuwungan Insurance Tbk., dan PT Batavia Prosperindo Trans Tbk.

BAB IV BANK KUSTODIAN

4.1. Keterangan Singkat Mengenai Bank Kustodian

Standard Chartered Bank memperoleh izin pembukaan kantor cabang di Jakarta, berdasarkan Surat Keputusan Menteri Keuangan Republik Indonesia Nomor D.15.6.5.19 tanggal 1 Oktober 1968, untuk melakukan usaha sebagai Bank Umum. Selain itu, Standard Chartered Bank Cabang Jakarta juga telah memiliki persetujuan sebagai kustodian di bidang Pasar Modal berdasarkan Surat Keputusan Ketua Badan Pengawas Pasar Modal Nomor Kep-35/PM.WK/1991 tanggal 26 Juni 1991, dan oleh karenanya terdaftar dan diawasi oleh Otoritas Jasa Keuangan.

4.2. Pengalaman Bank Kustodian

Standard Chartered Bank didirikan oleh Royal Chater pada tahun 1853 dengan kantor pusat di London dan memiliki lebih dari 160 tahun pengalaman di dunia perbankan di berbagai pasar dengan pertumbuhan paling cepat di dunia. Standard Chartered Bank memiliki jaringan global yang sangat ekstensif dengan lebih dari 1,700 cabang di 70 negara di kawasan Asia Pasifik, Afrika, Timur Tengah, Eropa dan Amerika.

Kekuatan Standard Chartered Bank terletak pada jaringan yang luas, produk dan layanan yang inovatif, tim yang multikultural dan berprestasi, keseimbangan dalam melakukan bisnis, dan kepercayaan yang diberikan di seluruh jaringan karena telah menerapkan standar yang tinggi untuk tata kelola perusahaan dan tanggung jawab perusahaan.

Di Indonesia, Standard Chartered Bank telah hadir sejak tahun 1863 yang ditandai dengan pembukaan kantor pertama di Jakarta. Saat ini, Standard Chartered Bank memiliki 12 kantor cabang yang tersebar di 6 kota besar di Indonesia.

Standard Chartered Securities Services mulai beroperasi di Indonesia pada tahun 1991 sebagai Bank Kustodian asing pertama yang memperoleh izin dari BAPEPAM (sekarang OJK) dan memulai jasa fund services sejak tahun 2004 yang telah berkembang dengan sangat pesat hingga saat ini sebagai salah satu penyedia jasa fund services utama dan cukup diperhitungkan di pasar lokal.

Standard Chartered Bank termasuk salah satu agen kustodian dan kliring yang dominan di Asia yang ditandai dengan kehadirannya di berbagai pasar utama Asia. Standard Chartered Bank menyediakan pelayanan jasa kustodian di 17 negara di kawasan Asia Pasifik seperti Australia, Bangladesh, Cina, Filipina, Hong Kong, Indonesia, India, Jepang, Korea Selatan, Malaysia, Selandia Baru, Singapura, Taiwan, Thailand, Srilanka dan Vietnam, 14 diantaranya merupakan pusat pelayanan (pusat operasional). Selain itu, saat ini, Standard Chartered Bank juga sudah menyediakan jasa kustodian ke 21 pasar di Afrika dan 10 pasar di Timur Tengah. Untuk kawasan Afrika, Standard Chartered telah hadir di Afrika Selatan, Botswana, Pantai Gading, Ghana, Kenya, Malawi, Mauritius, Namibia, Nigeria, Rwanda, Tanzania, Uganda, Zambia, dan Zimbabwe. Sedangkan untuk pasar Timur Tengah, Standard Chartered melayani pasar Arab Saudi, Bahrain, Kuwait, Mesir, Oman, Pakistan, Qatar dan Uni Emirat Arab.

Standard Chartered Securities Services merupakan Bank Kustodian pertama yang memperoleh ISO 9001-2000. Selain itu, selama tahun 2019, Standard Chartered Bank telah dianugerahi beberapa penghargaan termasuk:

- Best Sub-Custodian di Indonesia oleh The Asset Triple A Asset Servicing, Institutional Investor and Insurance Awards 2019
- Best Sub-Custodian Bank Award 2019 – Indonesia oleh Global Finance Magazine
- Category Outperformer, Market Outperformer and Global Outperformer 2019 oleh Global Custodian Agent Banks Survey

Standard Chartered Bank senantiasa melayani nasabah dengan keahlian dan pengetahuan dalam kustodian dan kliring yang meliputi setelmen, corporate action, penyimpanan, pelaporan, pengembalian pajak dan pelayanan-pelayanan lainnya.

Untuk informasi lebih lanjut mengenai Standard Chartered Bank, silahkan mengunjungi situs kami di www.sc.com/id.

4.3. Pihak Yang Terafiliasi Dengan Bank Kustodian

Pihak-pihak yang terafiliasi dengan Bank Kustodian di Indonesia adalah PT Bank Permata Tbk, PT Standard Chartered Securities Indonesia, dan PT Price Solutions Indonesia

BAB V

TUJUAN DAN KEBIJAKAN INVESTASI

5.1. TUJUAN INVESTASI

SI DANA OBLIGASI MAXIMA mempunyai tujuan untuk mempertahankan nilai modal dan memberikan apresiasi nilai investasi melalui pengelolaan portofolio secara aktif pada Efek pendapatan tetap, sesuai dengan kondisi makro dan mikro Indonesia dan dengan tetap memperhatikan risiko investasi.

5.2. KEBIJAKAN INVESTASI

akan menginvestasikan dananya dengan komposisi investasi sebesar minimal 80 % (delapan puluh persen) dan maksimum 100% (seratus persen) pada Efek bersifat hutang dan minimal 0% (nol persen) serta maksimum 20 % (duapuluh persen) pada instrumen pasar uang yang mempunyai jatuh tempo kurang dari 1 (satu) tahun yang diterbitkan berdasarkan peraturan perundang-undangan yang berlaku di Indonesia.

Dalam hal berinvestasi pada Efek luar negeri, paling banyak 15% (lima belas persen) dari Nilai Aktiva Bersih SI DANA OBLIGASI MAXIMA diinvestasikan pada Efek yang diperdagangkan di Bursa Efek luar negeri yang informasinya dapat diakses dari Indonesia melalui media massa atau situs web. Manajer Investasi wajib memastikan kegiatan investasi SI DANA OBLIGASI MAXIMA pada Efek luar negeri tidak akan bertentangan dengan ketentuan hukum dan peraturan yang berlaku di Indonesia dan hukum Negara yang mendasari penerbitan Efek luar negeri tersebut.

Manajer Investasi dilarang melakukan perubahan atas kebijakan investasi SI DANA OBLIGASI MAXIMA tersebut di atas, kecuali dalam rangka:

- a. Penyesuaian terhadap peraturan baru dan/atau perubahan terhadap peraturan perundang-undangan; dan/atau
- b. Penyesuaian terhadap kondisi tertentu yang ditetapkan oleh OJK.

Kebijakan investasi sebagaimana disebutkan di atas wajib telah dipenuhi oleh Manajer Investasi selambat-lambatnya 150 (seratus lima puluh) Hari Bursa sejak tanggal diperolehnya pernyataan Efektif atas Pernyataan Pendaftaran SI DANA OBLIGASI MAXIMA dari OJK.

5.3. PEMBATAAN INVESTASI

- a. Batasan Investasi

Sesuai dengan POJK Tentang Reksa Dana Berbentuk Kontrak Investasi Kolektif, SI DANA OBLIGASI MAXIMA hanya dapat melakukan penjualan dan pembelian atas:

- (a) Efek yang ditawarkan melalui Penawaran Umum dan/atau diperdagangkan di Bursa Efek baik di dalam maupun di luar negeri;
- (b) Efek yang diterbitkan dan/atau dijamin oleh Pemerintah Republik Indonesia, dan/atau Efek yang diterbitkan oleh lembaga internasional dimana Pemerintah Republik Indonesia menjadi salah satu anggotanya;
- (c) Efek Bersifat Utang atau Efek Syariah berpendapatan tetap yang ditawarkan tidak melalui Penawaran Umum dan telah mendapat peringkat dari Perusahaan Pemeringkat Efek;
- (d) Efek Beragun Aset yang ditawarkan tidak melalui Penawaran Umum dan sudah mendapat peringkat dari Perusahaan Pemeringkat Efek; dan/atau
- (e) Efek pasar uang dalam negeri yang mempunyai jatuh tempo tidak lebih dari 1 (satu) tahun, baik dalam Rupiah maupun dalam mata uang asing.
- (f) Unit Penyertaan Dana Investasi Real Estat berbentuk Kontrak Investasi Kolektif yang ditawarkan tidak melalui Penawaran Umum;

- (g) Efek derivatif; dan
- (h) Efek lainnya yang ditetapkan oleh OJK.

b. Tindakan yang dilarang

Sesuai dengan POJK Tentang Reksa Dana Berbentuk Kontrak Investasi Kolektif, dalam melaksanakan pengelolaan SI DANA OBLIGASI MAXIMA, Manajer Investasi dilarang melakukan tindakan yang dapat menyebabkan Reksa Dana berbentuk Kontrak Investasi Kolektif yang Pernyataan Pendaftarannya telah menjadi Efektif :

- a. memiliki Efek yang diperdagangkan di Bursa Efek luar negeri yang informasinya tidak dapat diakses dari Indonesia melalui media massa atau situs web;
- b. memiliki Efek yang diterbitkan oleh 1 (satu) perusahaan berbadan hukum Indonesia atau berbadan hukum asing yang diperdagangkan di Bursa Efek luar negeri lebih dari 5% (lima persen) dari modal disetor perusahaan dimaksud atau lebih dari 10% (sepuluh persen) dari Nilai Aktiva Bersih SI DANA OBLIGASI MAXIMA pada setiap saat;
- c. memiliki Efek bersifat ekuitas yang diterbitkan oleh perusahaan yang telah mencatatkan Efek-nya pada Bursa Efek di Indonesia lebih dari 5% (lima persen) dari modal disetor perusahaan dimaksud;
- d. memiliki Efek yang diterbitkan oleh 1 (satu) Pihak lebih dari 10% (sepuluh persen) dari Nilai Aktiva Bersih SI DANA OBLIGASI MAXIMA pada setiap saat, kecuali;
 - (i) Sertifikat Bank Indonesia;
 - (ii) Efek yang diterbitkan dan/atau dijamin oleh Pemerintah Republik Indonesia; dan/atau
 - (iii) Efek yang diterbitkan oleh lembaga keuangan internasional dimana Pemerintah Republik Indonesia menjadi salah satu anggotanya.
- e. memiliki Efek derivatif:
 - (i) yang ditransaksikan di luar Bursa Efek dengan 1 (satu) pihak Lembaga Jasa Keuangan sebagaimana dimaksud dalam Pasal 5 ayat (3) huruf a angka 2 dengan nilai eksposur lebih dari 10% (sepuluh persen) dari Nilai Aktiva Bersih SI DANA OBLIGASI MAXIMA pada setiap saat; dan
 - (ii) dengan nilai eksposur global bersih lebih dari 20% (dua puluh persen) dari Nilai Aktiva Bersih SI DANA OBLIGASI MAXIMA pada setiap saat;
- f. memiliki Efek Beragun Aset yang ditawarkan melalui Penawaran Umum lebih dari 20% (dua puluh persen) dari Nilai Aktiva Bersih SI DANA OBLIGASI MAXIMA pada setiap saat dengan ketentuan setiap seri Efek Beragun Aset tidak lebih dari 10% (sepuluh persen) dari Nilai Aktiva Bersih SI DANA OBLIGASI MAXIMA pada setiap saat;
- g. memiliki Efek Bersifat Utang, Efek Syariah berpendapatan tetap, Efek Beragun Aset, dan/atau Unit Penyertaan Dana Investasi Real Estat yang ditawarkan tidak melalui Penawaran Umum yang diterbitkan oleh 1 (satu) Pihak lebih dari 5% (lima persen) dari Nilai Aktiva Bersih SI DANA OBLIGASI MAXIMA pada setiap saat atau secara keseluruhan lebih dari 15% (lima belas persen) dari Nilai Aktiva Bersih SI DANA OBLIGASI MAXIMA pada setiap saat, kecuali yang diterbitkan oleh Pemerintah Republik Indonesia dan/atau Pemerintah Daerah;
- h. memiliki Unit Penyertaan suatu Dana Investasi Real Estat berbentuk Kontrak Investasi Kolektif yang ditawarkan melalui Penawaran Umum lebih dari 20% (dua puluh persen) dari Nilai Aktiva Bersih SI DANA OBLIGASI MAXIMA pada setiap saat dengan ketentuan setiap Dana Investasi Real Estat tidak lebih dari 10% (sepuluh persen) dari Nilai Aktiva Bersih SI DANA OBLIGASI MAXIMA pada setiap saat;
- i. memiliki Unit Penyertaan Dana Investasi Real Estat berbentuk Kontrak Investasi Kolektif, jika Dana Investasi Real Estat berbentuk Kontrak Investasi Kolektif tersebut dan Reksa Dana berbentuk Kontrak Investasi Kolektif dikelola oleh Manajer Investasi yang sama;
- j. memiliki Portofolio Efek berupa Efek yang diterbitkan oleh Pihak yang terafiliasi dengan Manajer Investasi lebih dari 20% (dua puluh persen) dari Nilai Aktiva Bersih SI DANA OBLIGASI MAXIMA pada setiap saat, kecuali hubungan Afiliasi

- yang terjadi karena kepemilikan atau penyertaan modal Pemerintah Republik Indonesia;
- k. memiliki Efek yang diterbitkan oleh pemegang Unit Penyertaan dan/atau Pihak terafiliasi dari pemegang Unit Penyertaan berdasarkan komitmen yang telah disepakati oleh Manajer Investasi dengan pemegang Unit Penyertaan dan/atau Pihak terafiliasi dari pemegang Unit Penyertaan;
 - l. membeli Efek dari calon atau pemegang Unit Penyertaan dan/atau Pihak terafiliasi dari calon atau pemegang Unit Penyertaan;
 - m. terlibat dalam kegiatan selain dari investasi, investasi kembali, atau perdagangan Efek sebagaimana dimaksud dalam POJK Tentang Reksa Dana Berbentuk Kontrak Investasi Kolektif;
 - n. terlibat dalam penjualan Efek yang belum dimiliki (*short sale*);
 - o. terlibat dalam transaksi marjin;
 - p. menerima pinjaman secara langsung termasuk melakukan penerbitan obligasi atau Efek Bersifat Utang lainnya, kecuali pinjaman jangka pendek dengan jangka waktu paling lama 1 (satu) bulan dalam rangka pemenuhan transaksi pembelian kembali dan/atau pelunasan paling banyak 10% (sepuluh persen) dari nilai portofolio SI DANA OBLIGASI MAXIMA pada saat terjadinya pinjaman;
 - q. memberikan pinjaman secara langsung, kecuali pembelian obligasi, Efek Bersifat Utang lainnya, dan/atau penyimpanan dana di bank;
 - r. membeli Efek yang sedang ditawarkan dalam Penawaran Umum, jika Penjamin Emisi Efek dari Penawaran Umum tersebut adalah Perusahaan Efek yang merupakan Manajer Investasi itu sendiri atau Afiliasi dari Manajer Investasi tersebut, kecuali:
 - (i) Efek Bersifat Utang yang ditawarkan mendapat peringkat layak investasi; dan/atau
 - (ii) terjadi kelebihan permintaan beli dari Efek yang ditawarkan.

Larangan membeli Efek yang sedang ditawarkan dalam Penawaran Umum dari Afiliasi Manajer Investasi tersebut tidak berlaku jika hubungan Afiliasi tersebut terjadi karena kepemilikan atau penyertaan modal Pemerintah Republik Indonesia;
 - s. terlibat dalam transaksi bersama atau kontrak bagi hasil dengan Manajer Investasi itu sendiri atau Afiliasi dari Manajer Investasi dimaksud;
 - t. membeli Efek Beragun Aset, jika:
 - (i) Efek Beragun Aset tersebut dan Reksa Dana berbentuk Kontrak Investasi Kolektif dimaksud dikelola oleh Manajer Investasi yang sama; dan/atau
 - (ii) Manajer Investasi Reksa Dana berbentuk Kontrak Investasi Kolektif terafiliasi dengan kreditur awal Efek Beragun Aset, kecuali hubungan Afiliasi tersebut terjadi karena kepemilikan atau penyertaan modal Pemerintah; dan
 - u. terlibat dalam transaksi penjualan Efek dengan janji membeli kembali dan pembelian Efek dengan janji menjual kembali.

Larangan investasi tersebut di atas didasarkan pada peraturan yang berlaku saat prospektus ini diterbitkan, yang mana dapat berubah sewaktu-waktu sesuai dengan kebijakan yang ditetapkan oleh Pemerintah di bidang Pasar Modal termasuk Surat Persetujuan dan kebijakan yang akan dikeluarkan oleh BAPEPAM & LK berkaitan dengan pengelolaan Reksa Dana berbentuk Kontrak Investasi Kolektif.

Dalam hal SI DANA OBLIGASI MAXIMA berinvestasi pada Efek Bersifat Utang yang tidak ditawarkan melalui Penawaran Umum, sesuai dengan POJK Tentang Reksa Dana Berbentuk Kontrak Investasi Kolektif, Efek Bersifat Utang yang tidak ditawarkan melalui Penawaran Umum wajib memenuhi kriteria sebagai berikut :

- a. Diterbitkan oleh :
 - 1) Emiten atau perusahaan publik;
 - 2) Anak perusahaan emiten atau perusahaan publik yang mendapat jaminan penuh dari emiten atau perusahaan publik tersebut;
 - 3) Badan usaha milik negara atau anak perusahaan badan usaha milik negara;
 - 4) Pemerintah Republik Indonesia;

- 5) Pemerintah Daerah; dan/atau
 - 6) Lembaga Jasa Keuangan yang telah mendapat izin usaha atau di bawah pengawasan OJK.
- b. Memiliki peringkat layak investasi (*investment grade*) dan diperingkat secara berkala paling sedikit 1 (satu) tahun sekali; dan
 - c. Masuk dalam penitipan kolektif di Lembaga Penyimpanan dan Penyelesaian.

Dalam hal Manajer Investasi bermaksud membeli Efek yang diperdagangkan di Bursa Efek luar negeri, pelaksanaan Pembelian Efek tersebut baru dapat dilaksanakan setelah tercapainya kesepakatan antara Manajer Investasi dan Bank Kustodian mengenai tata cara Pembelian, penjualan, penyimpanan, pencatatan dan hal-hal lain sehubungan dengan Pembelian Efek tersebut.

5.4. KEBIJAKAN PEMBAGIAN HASIL INVESTASI

Keuntungan yang diperoleh SI DANA OBLIGASI MAXIMA dari dana yang diinvestasikan akan dibukukan kembali ke dalam SI DANA OBLIGASI MAXIMA, sehingga selanjutnya akan meningkatkan Nilai Aktiva Bersihnya.

BAB VI

METODE PENGHITUNGAN NILAI PASAR WAJAR DARI EFEK DALAM PORTOFOLIO SI DANA OBLIGASI MAXIMA

Metode penghitungan Nilai Pasar Wajar Efek dalam portofolio SI DANA OBLIGASI MAXIMA yang digunakan oleh Manajer Investasi adalah sesuai dengan Peraturan Bapepam dan LK nomor IV.C.2 tentang Nilai Pasar Wajar Dari Efek Dalam Portofolio Reksa Dana, Lampiran Keputusan Ketua Bapepam dan LK nomor Kep-367/BL/2012 tanggal 9 Juli 2012, dan POJK Tentang Reksa Dana Berbentuk Kontrak Investasi Kolektif, yang memuat antara lain ketentuan sebagai berikut:

1. Nilai Pasar Wajar dari Efek dalam portofolio Reksa Dana wajib dihitung dan disampaikan oleh Manajer Investasi kepada Bank Kustodian paling lambat pukul 17.00 WIB setiap hari bursa, dengan ketentuan sebagai berikut:
 - a. Penghitungan Nilai Pasar Wajar dari Efek yang aktif diperdagangkan di Bursa Efek menggunakan informasi harga perdagangan terakhir atas Efek tersebut di Bursa Efek ;
 - b. Penghitungan Nilai Pasar Wajar dari:
 - 1) Efek yang diperdagangkan di luar Bursa Efek (over the counter);
 - 2) Efek yang tidak aktif diperdagangkan di Bursa Efek;
 - 3) Efek yang diperdagangkan dalam denominasi mata uang asing;
 - 4) Instrumen pasar uang dalam negeri, sebagaimana dimaksud dalam POJK Tentang Reksa Dana Berbentuk Kontrak Investasi Kolektif;
 - 5) Efek lain yang transaksinya wajib dilaporkan kepada Penerima Laporan Transaksi Efek sebagaimana dimaksud dalam Peraturan OJK Nomor 22/POJK.04/2017 tanggal 21 Juni 2017 tentang Pelaporan Transaksi Efek;
 - 6) Efek lain yang berdasarkan Keputusan Bapepam dan LK dapat menjadi Portofolio Efek Reksa Dana; dan/atau
 - 7) Efek dari perusahaan yang dinyatakan pailit atau kemungkinan besar akan pailit, atau gagal membayar pokok utang atau bunga dari Efek tersebut, Menggunakan harga pasar wajar yang ditetapkan oleh Lembaga Penilaian Harga Efek ("LPHE") sebagai harga acuan bagi Manajer Investasi.
 - c. Dalam hal harga perdagangan terakhir Efek di Bursa Efek tidak mencerminkan Nilai Pasar Wajar pada saat itu, penghitungan Nilai Pasar Wajar dari Efek tersebut menggunakan harga pasar wajar yang ditetapkan oleh LPHE sebagai harga acuan bagi Manajer Investasi.
 - d. Dalam hal LPHE tidak mengeluarkan harga pasar wajar terhadap Efek sebagaimana dimaksud dalam angka 1 huruf b butir 1) sampai dengan butir 6), dan angka 1 huruf c Peraturan ini, Manajer Investasi wajib menentukan Nilai Pasar Wajar dari Efek dengan itikad baik dan penuh tanggung jawab berdasarkan metode yang menggunakan asas konservatif dan diterapkan secara konsisten, dengan mempertimbangkan antara lain:
 - 1) Harga perdagangan sebelumnya;
 - 2) Harga perbandingan Efek sejenis; dan/atau
 - 3) Kondisi fundamental dari penerbit Efek.
 - e. Dalam hal LPHE tidak mengeluarkan harga pasar wajar terhadap Efek dari perusahaan yang dinyatakan pailit atau kemungkinan besar akan pailit, atau gagal membayar pokok utang atau bunga dari Efek tersebut, sebagaimana dimaksud pada angka 1 huruf b butir 7), Manajer Investasi wajib menghitung Nilai Pasar Wajar dari Efek dengan itikad baik dan penuh tanggung jawab berdasarkan metode yang menggunakan asas konservatif dan diterapkan secara konsisten dengan mempertimbangkan:
 - 1) Harga perdagangan terakhir Efek tersebut;
 - 2) Kecenderungan harga efek tersebut;
 - 3) Tingkat bunga umum sejak perdagangan terakhir (jika berupa Efek Bersifat Utang);

- 4) Informasi material yang diumumkan mengenai Efek tersebut sejak perdagangan terakhir;
- 5) Perkiraan rasio pendapatan harga (price earning ratio), dibandingkan dengan rasio pendapatan harga untuk Efek sejenis (jika berupa saham);
- 6) Tingkat bunga pasar dari Efek sejenis pada saat tahun berjalan dengan peringkat kredit sejenis (jika berupa Efek Bersifat Utang); dan
- 7) Harga pasar terakhir dari Efek yang mendasari (jika berupa derivatif atas Efek).

f. Dalam hal Manajer Investasi menganggap bahwa harga pasar wajar yang ditetapkan LPHE tidak mencerminkan Nilai Pasar Wajar dari Efek dalam portofolio Reksa Dana yang wajib dibubarkan karena:

1. diperintahkan oleh Bapepam dan LK sesuai peraturan perundang-undangan di bidang Pasar Modal; dan/atau
2. total Nilai Aktiva Bersih kurang dari Rp10.000.000.000,00 (sepuluh miliar rupiah) selama 120 (seratus dua puluh) Hari Bursa secara berturut-turut.

Manajer Investasi dapat menghitung sendiri Nilai Pasar Wajar dari Efek tersebut dengan itikad baik dan penuh tanggung jawab berdasarkan metode yang menggunakan asas konservatif dan diterapkan secara konsisten.

g. Nilai Pasar Wajar dari Efek dalam portofolio Reksa Dana yang diperdagangkan dalam denominasi mata uang yang berbeda dengan denominasi mata uang Reksa Dana tersebut, wajib dihitung dengan menggunakan kurs tengah Bank Indonesia.

2. Penghitungan Nilai Aktiva Bersih Reksa Dana, wajib menggunakan Nilai Pasar Wajar dari Efek yang ditentukan oleh Manajer Investasi.
3. Dalam penghitungan Nilai Pasar Wajar Surat Berharga Negara yang menjadi Portofolio Efek Reksa Dana Terproteksi, Manajer Investasi dapat menggunakan metode harga perolehan yang diamortisasi, sepanjang Surat Berharga Negara dimaksud untuk dimiliki dan tidak akan dialihkan sampai dengan tanggal jatuh tempo (hold to maturity).
4. Bagi Reksa Dana Terproteksi yang portofolionya terdiri dari Surat Berharga Negara yang dimiliki dan tidak akan dialihkan sampai dengan tanggal jatuh tempo, dan penghitungan Nilai Pasar Wajar-nya menggunakan metode harga perolehan yang diamortisasi, maka pembelian kembali atas Unit Penyertaan hanya dapat dilakukan pada tanggal pelunasan sesuai dengan Kontrak Investasi Kolektif dan Prospektus.
5. Nilai aktiva bersih per saham atau Unit Penyertaan dihitung berdasarkan Nilai Aktiva Bersih pada akhir hari bursa yang bersangkutan, setelah penyelesaian pembukuan Reksa Dana dilaksanakan, tetapi tanpa memperhitungkan peningkatan atau penurunan kekayaan Reksa Dana karena permohonan pembelian dan/atau pelunasan yang diterima oleh Bank Kustodian pada hari yang sama.

BAB VII PERPAJAKAN

Berdasarkan peraturan perpajakan yang berlaku, penerapan Pajak Penghasilan (PPH) atas pendapatan Reksa Dana yang berbentuk Kontrak Investasi Kolektif, adalah sebagai berikut:

No.	Uraian	Perlakuan PPh	Dasar Hukum
A.	Penghasilan Reksa Dana yang berasal dari:		
	a. Pembagian uang tunai (dividen)	PPH tarif umum	Pasal 4 (1) UU PPh
	b. Bunga Obligasi	PPH Final*	Pasal 4 (2) dan Pasal 17 (7) UU PPh dan Pasal I angka 1 dan 2 PP No. 55 Tahun 2019
	c. Capital gain/diskonto obligasi	PPH Final*	Pasal 4 (2) dan Pasal 17 (7) UU PPh dan Pasal I angka 1 dan 2 PP No. 55 Tahun 2019
	d. Bunga Deposito dan diskonto Sertifikat Bank Indonesia	PPH Final 20%	Pasal 4 (2) UU PPh jo. Pasal 2 PP 131 th 2000 jo. Pasal 3 Keputusan Menteri Keuangan R.I No. 51/KMK.04/2001
	e. Capital Gain Saham di Bursa	PPH Final 0,1%	Pasal 4 (2) UU PPh jo. PP 41 th 1994 jo. Pasal 1 PP 14 tahun 1997
	f. Commercial Paper dan surat utang lainnya	PPH tarif umum	Pasal 4 (1) UU PPh
B.	Bagian Laba yang diterima oleh Pemegang Unit Penyertaan Kontrak Investasi Kolektif	Bukan Objek PPh	Pasal 4 (3) huruf i UU PPh

* Sesuai dengan Peraturan Pemerintah R.I. No. 55 Tahun 2019 ("PP No. 55 Tahun 2019"), besamya Pajak Penghasilan (PPH) atas bunga dan/atau diskonto dari Obligasi yang diterima dan/atau diperoleh Wajib Pajak reksa dana dan Wajib Pajak dana investasi infrastruktur berbentuk kontrak investasi kolektif, dana investasi real estat berbentuk kontrak investasi kolektif, dan efek beragun aset berbentuk kontrak investasi kolektif yang terdaftar atau tercatat pada Otoritas Jasa Keuangan sebesar:

- 1) 5% (lima persen) sampai dengan tahun 2020; dan
- 2) 10% (sepuluh persen) untuk tahun 2021 dan seterusnya

Adalah penting bagi pemodal dan Institusi/Perusahaan Asing untuk meyakinkan kondisi perpajakan yang dihadapinya dengan berkonsultasi pada Penasehat Pajak sebelum melakukan investasi pada SI DANA OBLIGASI MAXIMA.

Informasi perpajakan tersebut di atas dibuat oleh Manajer Investasi berdasarkan pengetahuan dan pengertian dari Manajer Investasi atas peraturan perpajakan yang ada sampai dengan Prospektus ini dibuat. Apabila di kemudian hari terdapat perbedaan interpretasi atas Peraturan Perpajakan yang berlaku maka Manajer Investasi akan menyesuaikan informasi perpajakan di atas.

Dalam hal terdapat pajak yang harus dibayar oleh pemodal sesuai dengan peraturan perundang-undangan di bidang perpajakan yang berlaku, pemberitahuan kepada pemodal tentang pajak yang harus dibayar tersebut akan dilakukan dengan mengirimkan surat tercatat kepada pemodal segera setelah Manajer Investasi mengetahui adanya pajak yang harus dibayar oleh pemodal.

BAB VIII RISIKO INVESTASI

Semua investasi, termasuk investasi dalam Reksa Dana, memiliki risiko. Risiko yang melekat pada SI DANA OBLIGASI MAXIMA meliputi:

(1) Risiko Perubahan Kondisi Ekonomi dan Politik

Perubahan kondisi ekonomi di luar negeri sangat mempengaruhi kondisi ekonomi di Indonesia karena Indonesia menganut sistem perekonomian terbuka. Demikian pula perubahan kondisi ekonomi dan politik di Indonesia sangat mempengaruhi kinerja perusahaan-perusahaan baik yang tercatat pada bursa Efek maupun perusahaan yang menerbitkan instrumen pasar uang, yang pada akhirnya mempengaruhi nilai saham maupun Efek pendapatan tetap yang diterbitkan perusahaan-perusahaan tersebut.

(2) Risiko Berkurangnya Nilai Unit Penyertaan

Penurunan Nilai Aktiva Bersih SI DANA OBLIGASI MAXIMA dapat disebabkan oleh perubahan harga Efek ekuitas, Efek hutang dan Efek lainnya, dan biaya-biaya yang dikenakan setiap kali investor melakukan pembelian dan penjualan kembali.

(3) Risiko Likuiditas

Penjualan kembali (pelunasan) tergantung kepada likuiditas dari portofolio atau kemampuan dari Manajer Investasi untuk membeli kembali (melunasi) dengan menyediakan uang tunai.

(4) Risiko atas Pertanggungjawaban Kekayaan SI DANA OBLIGASI MAXIMA

Bank Kustodian mengasuransikan seluruh harta kekayaan SI DANA OBLIGASI MAXIMA terhadap hal-hal yang tidak diinginkan, seperti bencana alam, kebakaran atau kerusakan, yang dapat mempengaruhi Nilai Aktiva Bersih SI DANA OBLIGASI MAXIMA. Jika terjadi hal-hal yang tidak diinginkan di atas dan terjadi wanprestasi pihak-pihak terkait, maka hal ini juga dapat mempengaruhi Nilai Aktiva Bersih SI DANA OBLIGASI MAXIMA.

BAB IX

IMBALAN JASA DAN ALOKASI BIAYA

Dalam pengelolaan SI DANA OBLIGASI MAXIMA terdapat biaya-biaya yang harus dikeluarkan oleh SI DANA OBLIGASI MAXIMA, Manajer Investasi maupun Pemegang Unit Penyertaan. Perincian biaya-biaya dan alokasinya adalah sebagai berikut:

9.1. BIAYA YANG MENJADI BEBAN SI DANA OBLIGASI MAXIMA

- a. Imbalan jasa Manajer Investasi yang dihitung secara harian dari Nilai Aktiva Bersih berdasarkan 365 (tiga ratus enam puluh lima) hari per tahun dan dibayarkan setiap bulan.
- b. Imbalan jasa Bank Kustodian yang dihitung secara harian dari Nilai Aktiva Bersih berdasarkan 365 (tiga ratus enam puluh lima) hari per tahun dan dibayarkan setiap bulan.
- c. Biaya transaksi Efek dan registrasi Efek.
- d. Imbalan jasa Akuntan Publik, Konsultan Hukum dan Notaris atas SI DANA OBLIGASI MAXIMA.
- e. Biaya pencetakan dan distribusi Pembaharuan Prospektus, biaya pembuatan laporan keuangan tahunan dan tengah tahunan, pengiriman Surat Konfirmasi Kepemilikan Unit Penyertaan ke pemodal yang timbul setelah SI DANA OBLIGASI MAXIMA menjadi Efektif.
- f. Biaya-biaya lain yang menurut Manajer Investasi berhubungan dengan SI DANA OBLIGASI MAXIMA, termasuk pengeluaran pajak berkenaan dengan pembayaran imbalan jasa dan biaya-biaya di atas.
- g. Biaya-biaya yang dikenakan oleh penyedia jasa sistem pengelolaan investasi terpadu untuk pendaftaran dan penggunaan sistem terkait serta sistem dan/atau instrumen penunjang lainnya yang diwajibkan oleh peraturan perundang-undangan dan/atau kebijakan OJK (jika ada)

9.2. BIAYA YANG MENJADI BEBAN MANAJER INVESTASI

- a. Biaya persiapan pembentukan masing-masing SI DANA OBLIGASI MAXIMA yaitu biaya pembuatan Kontrak Investasi Kolektif dan penerbitan dokumen-dokumen yang diperlukan.
- b. Biaya administrasi pengelolaan portofolio masing-masing SI DANA OBLIGASI MAXIMA yaitu biaya telepon, faksimili, fotokopi dan transportasi.
- c. Biaya pemasaran termasuk biaya pencetakan brosur, dan biaya promosi dan iklan dari masing-masing SI DANA OBLIGASI MAXIMA.
- d. Biaya pencetakan dan distribusi formulir dan prospektus awal.
- e. Imbalan jasa Konsultan Hukum, Akuntan dan Notaris serta dan beban lain kepada pihak ketiga berkenaan dengan pembubaran SI DANA OBLIGASI MAXIMA dan likuidasi atas kekayaannya.

9.3. BIAYA YANG MENJADI BEBAN PEMEGANG UNIT PENYERTAAN

Pemegang unit penyertaan akan dibebankan biaya pembelian (*subscription/selling fee*), penjualan kembali (*redemption fee*) dan biaya bank sebesar:

Nama Reksa Dana	Biaya Pembelian	Biaya Penjualan Kembali
SI DANA OBLIGASI MAXIMA	Maks 1,50 %	Maks 5 %

Biaya pembelian dibebankan pada jumlah nilai pembelian yang dilakukan. Biaya penjualan kembali dibebankan pada jumlah penjualan kembali yang dilakukan.

9.4. ALOKASI BIAYA

JENIS	SI DANA OBLIGASI MAXIMA	KETERANGAN
Dibebankan kepada Reksa Dana:		
a. Imbalan Jasa Manajer Investasi;	Max 2 %	Per tahun dari Nilai Aktiva Bersih yang dihitung secara harian berdasarkan 365 hari per tahun dan dibayarkan setiap bulan.
b. Imbalan jasa Bank Kustodian;	Max 0,125 %	
Dibebankan kepada Pemegang Unit Penyertaan:		
a. Biaya Pembelian (<i>selling fee</i>);	Max 1,50%	
b. Biaya Penjualan Kembali (<i>Redemption fee</i>);	Max 5 %	

Imbalan jasa Manajer Investasi dan Bank Kustodian tersebut di atas belum termasuk PPN, yang merupakan biaya tambahan yang wajib dibayar oleh SI DANA OBLIGASI MAXIMA

BAB X HAK-HAK PEMEGANG UNIT PENYERTAAN

Dengan tunduk pada syarat-syarat sesuai tertulis dalam Kontrak Investasi Kolektif, setiap Pemegang Unit Penyertaan SI DANA OBLIGASI MAXIMA mempunyai hak-hak sebagai berikut :

a. Hak Untuk Memperoleh Pembagian Hasil Investasi

Pemegang Unit Penyertaan mempunyai hak untuk memperoleh pembagian hasil investasi sesuai dengan Kebijakan Pembagian Hasil Investasi.

b. Hak Untuk Menjual Kembali Sebagian Atau Seluruh Unit Penyertaan SI DANA OBLIGASI MAXIMA

Pemegang Unit Penyertaan mempunyai hak untuk menjual kembali sebagian atau seluruh Unit Penyertaan kepada Manajer Investasi.

c. Hak Untuk Mendapat Bukti Penyertaan SI DANA OBLIGASI MAXIMA yaitu Surat Konfirmasi Kepemilikan Unit Penyertaan

Pemegang Unit Penyertaan akan mendapatkan Surat Konfirmasi Kepemilikan Unit Penyertaan yang menyatakan jumlah Unit Penyertaan yang dimiliki dan Nilai Aktiva bersih ketika Unit Penyertaan dibeli.

d. Hak Untuk Memperoleh Informasi Mengenai Nilai Aktiva Bersih Harian per Unit Penyertaan dan Kinerja SI DANA OBLIGASI MAXIMA

Setiap Pemegang Unit Penyertaan mempunyai hak untuk mendapatkan informasi mengenai Nilai Aktiva Bersih harian per Unit Penyertaan SI DANA OBLIGASI MAXIMA yang dipublikasikan di harian tertentu.

e. Hak Untuk Memperoleh Laporan-Laporan Sebagaimana Dimaksud Dalam Peraturan Bapepam No. X.D.1.

f. Hak Atas Hasil Likuidasi Secara Proporsional Sesuai Dengan Kepemilikan Unit Penyertaan dalam hal SI DANA OBLIGASI MAXIMA Dibubarkan dan Dilikuidasi

Dalam hal SI DANA OBLIGASI MAXIMA dibubarkan dan dilikuidasi maka hasil likuidasi harus dibagi secara proporsional menurut komposisi jumlah Unit Penyertaan yang dimiliki.

BAB XI
PENDAPAT DARI SEGI HUKUM

No. Ref: 421/WB/BLP/XII/06

Jakarta, 5 Desember 2006

Kepada Yth.

BADAN PENGAWAS PASAR MODAL (BAPEPAM) DAN LEMBAGA KEUANGAN (LK)

UP: BAPAK FUAD AHMAD RAHMANY-KETUA BAPEPAM DAN LK

Gedung Baru Departemen Keuangan RI

Jalan Dr. Wahidin Raya

Jakarta 10710

Dengan hormat,

1. PT Batavia Prosperindo Aset Manajemen ("**Manajer Investasi**") bermaksud untuk melakukan Penawaran Umum secara terus-menerus sampai dengan 20.000.000.000 (dua puluh miliar) Unit Penyertaan reksa dana berbentuk kontrak investasi kolektif Reksa Dana SI DANA OBLIGASI MAXIMA ("**SI Dana Obligasi Maxima**").
2. Sehubungan dengan maksud tersebut di atas, serta untuk memenuhi ketentuan yang ditetapkan oleh Badan Pengawas Pasar Modal dan Lembaga Keuangan ("**Bapepam dan LK**"), kami, Widjojo, S.H., dari kantor Konsultan Hukum BUDIARTO Law Partnership yang telah memiliki Surat Tanda Terdaftar Profesi Penunjang Pasar Modal No. 510/PM/STTD-KH/2003 tanggal 31 Juli 2003, selaku Konsultan Hukum yang bebas dan mandiri telah ditunjuk oleh Manajer Investasi untuk memberikan pendapat hukum ("**Pendapat Hukum**") khusus mengenai (i) Manajer Investasi; (ii) Standard Chartered Bank cabang Jakarta ("**Bank Kustodian**") dalam kedudukannya sebagai Kustodian; dan (iii) Kontrak Investasi Kolektif Reksa Dana SI Dana Obligasi Maxima yang telah ditandatangani oleh Manajer Investasi dan Bank Kustodian.
3. Pendapat Hukum ini dibuat berdasarkan pemeriksaan atas dokumen-dokumen asli, turunan, salinan atau fotokopi yang kami peroleh baik dari Manajer Investasi, Bank Kustodian maupun pejabat pemerintah yang berwenang, yang hasilnya termuat dalam laporan pemeriksaan hukum tanggal 5 Desember 2006 ("**Laporan Pemeriksaan Hukum**") yang menjadi dasar dan merupakan bagian yang tidak terpisahkan dari Pendapat Hukum ini.
4. Dalam melakukan pemeriksaan dan penelitian yang dimaksud dalam butir 2 di atas, kami mengasumsikan bahwa (i) selain dari dokumen-dokumen yang telah diterima, tidak ada dokumen-dokumen lain mengenai perubahan anggaran dasar, perubahan susunan pengurus, pembubaran dan likuidasi ataupun pencabutan/pembatalan/pembekuan perizinan serta dokumen-dokumen lain berkaitan dengan pendirian, pengaturan, keberadaan dan pelaksanaan kegiatan usaha dari Manajer Investasi dan Bank Kustodian; (ii) semua dokumen yang disampaikan dalam bentuk salinan adalah sama dengan aslinya; (iii) semua tanda tangan yang ada pada dokumen asli dari semua dokumen yang disampaikan adalah tanda tangan asli dari orang-orang yang memiliki kewenangan atau kecakapan hukum untuk melakukan perbuatan hukum; dan (iv) semua pernyataan mengenai atau sehubungan dengan fakta yang material untuk Pendapat Hukum ini yang dimuat dalam dokumen-dokumen yang disampaikan adalah benar.
5. Setelah memeriksa dan meneliti dokumen-dokumen yang dirinci lebih lanjut dalam Laporan Pemeriksaan Hukum, dengan ini kami memberikan Pendapat Hukum sebagai berikut:

- a. Manajer Investasi adalah suatu perseroan terbatas yang sah didirikan menurut dan berdasarkan ketentuan hukum dan peraturan perundangan Negara Republik Indonesia dan berkedudukan di Jakarta.
- b. Manajer Investasi adalah perusahaan efek yang melakukan kegiatan usaha sebagai manajer investasi dan telah memperoleh semua izin-izin yang diperlukan untuk menjalankan kegiatan usahanya.
- c. Anggota Direksi dan Komisaris Manajer Investasi yang sedang menjabat adalah sah karena diangkat sesuai dengan anggaran dasar Manajer Investasi. Direktur Utama dan Wakil Manajer Investasi telah memiliki izin orang perseorangan sebagai Wakil Manajer Investasi.
- d. Anggota Direksi dan Komisaris dari Manajer Investasi belum pernah dinyatakan pailit dan masing-masing mereka tidak pernah menjadi anggota Direksi, Komisaris atau Wakil Manajer Investasi yang dinyatakan bersalah menyebabkan suatu perseroan dinyatakan pailit atau pernah dihukum karena melakukan tindak pidana yang merugikan keuangan negara Republik Indonesia.
- e. Anggota Direksi Manajer Investasi pada saat ini tidak mempunyai jabatan rangkap pada perusahaan lain dan Komisaris Manajer Investasi pada saat ini tidak merangkap sebagai Komisaris pada perusahaan Efek lain.
- f. Pada saat Pendapat Hukum ini dikeluarkan, Direksi dan pegawai Manajer Investasi yang telah memperoleh ijin sebagai Wakil Manajer Investasi adalah:
 - (i) Rudy Johansen, Direktur Utama Manajer Investasi dengan Keputusan Ketua Badan Pengawas Pasar Modal No. KEP-53/PM/WMI/2005 tanggal 9 Juni 2005;
 - (ii) Ruddy Rahardjo, pegawai Manajer Investasi dengan Keputusan Ketua Badan Pengawas Pasar Modal No. KEP-128/PM/WMI/2005 tanggal 20 Desember 2005;
 - (iii) Angky Hendra, pegawai Manajer Investasi dengan Keputusan Ketua Badan Pengawas Pasar Modal No. KEP-125/PM/WMI/2005 tanggal 20 Desember 2005;

dan sepanjang pengetahuan kami, ijin-ijin tersebut masih berlaku dan tidak pernah diperingatkan atau diancam oleh Bapepam dan LK untuk dicabut atau dibekukan atau dikenakan sanksi administratif.

- g. Sepanjang pengetahuan kami, pengetahuan mana didasarkan atas surat pernyataan Direksi dan Komisaris Manajer Investasi, tidak terdapat tuntutan pidana atau gugatan perdata di muka peradilan umum baik terhadap Manajer Investasi, anggota Direksi, Komisaris maupun Wakil Manajer Investasi dan Manajer Investasi belum pernah dinyatakan pailit.
- h. Bank Kustodian adalah kantor cabang dari Standard Chartered Bank, suatu bank berkedudukan dan berkantor pusat di 1, Aldermanbury Square, London EC2V 7SB, Inggris dan telah memperoleh ijin untuk melakukan kegiatan usaha sebagai bank umum dan bank devisa di Indonesia serta persetujuan sebagai kustodian di pasar modal.

- i. Sepanjang pengetahuan kami, pengetahuan mana didasarkan atas surat pernyataan Direksi dan Komisaris Bank Kustodian, tidak terdapat tuntutan pidana atau gugatan perdata di muka badan peradilan umum dan Bank Kustodian belum pernah dinyatakan pailit.
- j. Manajer Investasi dan Bank Kustodian tidak terafiliasi satu sama lain.
- k. Kontrak Investasi Kolektif Reksa Dana SI Dana Obligasi Maxima antara Manajer Investasi dengan Bank Kustodian sebagaimana dimuat dalam Akta No. 81 tanggal 27 Nopember 2006 yang dibuat dihadapan Sugito Tedjamulja, S.H., Notaris di Jakarta (selanjutnya disebut "**Kontrak**"), telah dibuat sesuai dengan peraturan perundang-undangan yang berlaku, khususnya peraturan perundang-undangan di bidang pasar modal yang mengatur mengenai reksa dana berbentuk kontrak investasi kolektif.
- l. Baik Manajer Investasi maupun Bank Kustodian mempunyai kecakapan hukum dan berwenang sepenuhnya untuk menandatangani Kontrak dan oleh karenanya kewajiban-kewajiban mereka masing-masing dalam Kontrak adalah sah dan mengikat serta dapat dituntut pemenuhannya di muka badan peradilan yang berwenang. Setelah penandatanganan Kontrak, setiap pembeli Unit Penyertaan yang karenanya akan menjadi pemilik/pemegang Unit Penyertaan, tunduk dan terikat oleh Kontrak.
- m. Pilihan penyelesaian perselisihan antara para pihak yang berhubungan dengan Kontrak melalui arbitrase berdasarkan ketentuan Badan Arbitrase Pasar Modal Indonesia (BAPMI) dan ketentuan sebagaimana diatur dalam Undang-Undang No 30 Tahun 1999 tentang Arbitrase dan Alternatif Penyelesaian Sengketa adalah sah dan mengikat para pihak dalam Kontrak.
- n. Setiap Unit Penyertaan SI Dana Obligasi Maxima yang ditawarkan, diterbitkan dan dijual memberi kepada pemilik/pemegangnya yang terdaftar dalam daftar penitipan kolektif yang diselenggarakan oleh Bank Kustodian untuk menjalankan hak-hak yang dapat dijalankan oleh seorang pemilik/pemegang Unit Penyertaan.

Pendapat Hukum ini kami buat berdasarkan ketentuan hukum dan peraturan perundang-undangan yang berlaku di Negara Republik Indonesia berdasarkan asumsi dan/atau kualifikasi bahwa:

- 1. Semua tandatangan adalah asli, semua dokumen yang diserahkan kepada kami sebagai asli adalah otentik dan bahwa dokumen yang diberikan kepada kami sebagai salinan, turunan atau fotokopi adalah sesuai dengan dokumen aslinya.
- 2. Selain dari dokumen-dokumen yang telah diterima, tidak ada dokumen-dokumen lain mengenai perubahan anggaran dasar, perubahan susunan pengurus, pembubaran dan likuidasi ataupun pencabutan/pembatalan/pembekuan perizinan serta dokumen-dokumen lain berkaitan dengan pendirian, pengaturan, keberadaan dan pelaksanaan kegiatan usaha dari Manajer Investasi dan Bank Kustodian.
- 3. Para pejabat pemerintah yang mengeluarkan perijinan kepada Manajer Investasi ataupun direktur dan pegawainya dan kepada Bank Kustodian memiliki kekuasaan dan wewenang untuk melakukan tindakan tersebut.



4. Penggunaan istilah “*sepanjang pengetahuan kami*” mengenai suatu hal dalam Pendapat Hukum ini menunjukkan bahwa pendapat tersebut diberikan berdasarkan dari pernyataan pengurus atau Wakil Manajer Investasi maupun Bank Kustodian dan bahwa pernyataan-pernyataan dan keterangan-keterangan yang diberikan oleh Manajer Investasi dan/atau anggota Direksi dan/atau anggota Dewan Komisaris Manajer Investasi ataupun wakil Bank Kustodian tersebut sesuai dengan kapasitasnya masing-masing adalah benar, lengkap dan sesuai dengan keadaan yang sebenarnya.

Demikianlah Pendapat Hukum ini kami buat dengan sebenar-benarnya dan dengan penuh kejujuran dalam kapasitas kami sebagai Konsultan Hukum yang bebas dan mandiri, tidak terafiliasi dengan Manajer Investasi maupun Bank Kustodian dan tidak berpihak serta terlepas dari kepentingan pribadi baik secara langsung maupun tidak langsung terhadap usaha Manajer Investasi.

Hormat Kami,
BUDIARTO Law Partnership

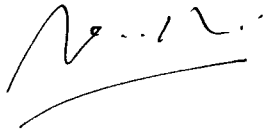

WIDJOJO, S.H.
510/PM/STTD-KH/2003

BAB XII
PENDAPAT AKUNTAN TENTANG LAPORAN KEUANGAN

REKSA DANA SI DANA OBLIGASI MAXIMA

**Laporan Keuangan
Beserta Laporan Auditor Independen
Pada Tanggal 31 Desember 2019
Dan Untuk Tahun Yang Berakhir Pada
Tanggal Tersebut**

**REKSA DANA SI DANA OBLIGASI MAXIMA
DAFTAR ISI**

Halaman

Surat Pernyataan tentang Tanggung Jawab atas Laporan Keuangan Reksa Dana Si Dana Obligasi Maxima untuk Tahun yang Berakhir Pada Tanggal 31 Desember 2019 yang ditandatangani oleh:

- PT Batavia Prosperindo Aset Manajemen sebagai Manajer Investasi
- Standard Chartered Bank sebagai Bank Kustodian

Laporan Auditor Independen

Laporan Keuangan - Untuk tahun yang berakhir pada tanggal 31 Desember 2019

Laporan Posisi Keuangan.....	1
Laporan Laba Rugi dan Penghasilan Komprehensif Lain	2
Laporan Perubahan Aset Neto yang Dapat Diatribusikan Kepada Pemegang Unit Penyertaan	3
Laporan Arus Kas.....	4
Catatan atas Laporan Keuangan	5-29

**SURAT PERNYATAAN MANAJER INVESTASI
TENTANG TANGGUNG JAWAB ATAS LAPORAN KEUANGAN
PADA TANGGAL 31 DESEMBER 2019 DAN
UNTUK TAHUN YANG BERAKHIR PADA TANGGAL TERSEBUT
REKSA DANA SI DANA OBLIGASI MAXIMA**

Kami yang bertanda tangan dibawah ini:

- | | | |
|----|---------------|--|
| 1. | Nama | : Lilis Setiadi |
| | Alamat Kantor | : PT Batavia Prosperindo Aset Manajemen
Gd. Chase Plaza Lt. 12
Jl. Jend. Sudirman Kav. 21
Jakarta Selatan 12920 |
| | Nomor Telepon | : 021-5208390 |
| | Jabatan | : Direktur Utama |
| 2. | Nama | : Yulius Manto |
| | Alamat Kantor | : PT Batavia Prosperindo Aset Manajemen
Gd. Chase Plaza Lt. 12
Jl. Jend. Sudirman Kav. 21
Jakarta Selatan 12920 |
| | Nomor Telepon | : 021-5208390 |
| | Jabatan | : Direktur |

Menyatakan bahwa:

1. Manajer Investasi bertanggung jawab atas penyusunan dan penyajian laporan keuangan Reksa Dana Si Dana Obligasi Maxima ("Reksa Dana") untuk tahun yang berakhir pada tanggal 31 Desember 2019 sesuai dengan tugas dan tanggung jawabnya sebagai Manajer Investasi sebagaimana tercantum dalam Kontrak Investasi Kolektif Reksa Dana serta sesuai dengan Surat Edaran Otoritas Jasa Keuangan (OJK) No. S-469/D.04/2013 tertanggal 24 Desember 2013 perihal Laporan Keuangan Tahunan Produk Investasi Berbentuk Kontrak Investasi Kolektif (KIK);
2. Laporan keuangan Reksa Dana telah disusun dan disajikan sesuai dengan Standar Akuntansi Keuangan di Indonesia;
3. Sesuai dengan tugas dan tanggung jawab kami sebagai Manajer Investasi sebagaimana disebutkan dalam butir 1 diatas, kami menyatakan bahwa:
 - a. Semua informasi dalam laporan keuangan Reksa Dana telah dimuat secara lengkap dan benar, dan;
 - b. Laporan keuangan Reksa Dana tidak mengandung informasi atau fakta material yang tidak benar, dan tidak menghilangkan informasi atau fakta material.



4. Manajer Investasi bertanggung jawab atas sistem pengendalian internal dalam Reksa Dana sesuai dengan tugas dan tanggung jawabnya sebagai Manajer Investasi sebagaimana tercantum dalam Kontrak Investasi Kolektif Reksa Dana, serta menurut peraturan dan perundangan yang berlaku.

Demikian pernyataan ini dibuat dengan sebenarnya.

Jakarta, 10 Februari 2020
Atas nama dan mewakili Manajer Investasi
PT Batavia Prosperindo Aset Manajemen



Lilis Setiadi
Direktur Utama

Yulius Manto
Direktur

**SURAT PERNYATAAN BANK KUSTODIAN
TENTANG TANGGUNG JAWAB ATAS
LAPORAN KEUANGAN TANGGAL 31 DESEMBER
2019 DAN UNTUK TAHUN YANG
BERAKHIR PADA TANGGAL TERSEBUT**

**THE CUSTODIAN BANK'S STATEMENT
ON THE RESPONSIBILITY FOR THE
FINANCIAL STATEMENTS AS OF DECEMBER 31,
2019 AND FOR THE YEAR
THEN ENDED**

REKSA DANA SI DANA OBLIGASI MAXIMA

REKSA DANA SI DANA OBLIGASI MAXIMA

Yang bertanda tangan dibawah ini:

The undersigned:

Nama : Koslina
Alamat kantor : Menara Standard Chartered,
Jl. Prof. Dr. Satrio No. 164,
Jakarta 12930
Nomor telepon : +6221 255 50222
Jabatan : Executive Director – Acting Head
of Transaction Banking Indonesia,
Head of Securities Services,
Transaction Banking

Name : Koslina
Office address : Menara Standard Chartered,
Jl. Prof. Dr. Satrio No. 164,
Jakarta 12930
Telephone : +6221 255 50222
Designation : Executive Director – Acting Head
of Transaction Banking Indonesia,
Head of Securities Services,
Transaction Banking

Bertindak berdasarkan Power of Attorney tertanggal 09 Januari 2020 dengan demikian sah mewakili **STANDARD CHARTERED BANK**, Cabang Jakarta, menyatakan bahwa:

Acting based on Power of Attorney dated January 09, 2020 therefore validly acting for and on behalf of **STANDARD CHARTERED BANK**, Jakarta Branch, declare that:

- Sesuai dengan Surat Edaran Bapepam & LK No: SE-02/BL/2011 kepada seluruh Direksi Manajer Investasi dan Bank Kustodian Produk Investasi Berbasis KIK tertanggal 30 Maret 2011 dan Surat Otoritas Jasa Keuangan No. S-469/D.04/2013 tanggal 24 Desember 2013 perihal Laporan Keuangan Tahunan Produk Investasi berbentuk Kontrak Investasi Kolektif (KIK), **STANDARD CHARTERED BANK**, Cabang Jakarta, Kantor Cabang suatu bank yang didirikan berdasarkan hukum Negara Kerajaan Inggris ("**Bank Kustodian**"), dalam kapasitasnya sebagai bank kustodian dari **REKSA DANA SI DANA OBLIGASI MAXIMA** ("**Reksa Dana**") bertanggung jawab terhadap penyusunan dan penyajian Laporan Keuangan Reksa Dana.
- Laporan Keuangan Reksa Dana telah disusun dan disajikan sesuai dengan Standar Akuntansi Keuangan di Indonesia.
- Bank Kustodian hanya bertanggungjawab atas Laporan Keuangan Reksa Dana ini sejauh

- Pursuant to the Circular Letter of Bapepam & LK No: SE-02/BL/2011 addressed to all Directors of Investment Managers and Custodian Banks of Investment Product under the CIC dated 30 March 2011 and the Financial Services Authority Letter No. S-469/D.04/2013 dated 24th December 2013 regarding the Annual Financial Statements of Investment Products in form of Collective Investment Contract (CIC), **STANDARD CHARTERED BANK**, Jakarta Branch, the Branch Office of the company established under the laws of England (the "**Custodian Bank**"), in its capacity as the custodian bank of **REKSA DANA SI DANA OBLIGASI MAXIMA** (the "**Fund**") is responsible for the preparation and presentation of the Financial Statements of the Fund.
- These financial statements of the Fund have been prepared and presented in accordance with Indonesian Financial Accounting Standards.
- The Custodian Bank is only responsible for these Financial Statements of the Fund to the

Standard Chartered Bank
Menara Standard Chartered
Jl. Prof. DR. Satrio No. 164, Jakarta 12930, Indonesia

Tel (62-21) 57 999 000
Fax (62-21) 572 1234



- kewajiban dan tanggungjawabnya sebagai Bank Kustodian Reksa Dana seperti ditentukan dalam KIK.
4. Dengan memperhatikan alinea tersebut di atas, Bank Kustodian menegaskan bahwa:
- a. semua informasi yang diketahuinya dalam kapasitasnya sebagai Bank Kustodian Reksa Dana telah diberitahukan sepenuhnya dan dengan benar dalam Laporan Keuangan Tahunan Reksa Dana; dan
 - b. Laporan Keuangan Reksa Dana, berdasarkan pengetahuan terbaik Bank Kustodian, tidak berisi informasi atau fakta material yang salah, dan tidak menghilangkan informasi atau fakta yang material yang akan atau harus diketahuinya dalam kapasitasnya sebagai Bank Kustodian Reksa Dana.
5. Bank Kustodian memberlakukan prosedur pengendalian internal kontrol dalam mengadministrasikan Reksa Dana, sesuai dengan kewajiban dan tanggungjawabnya seperti ditentukan dalam KIK.
- extent of its obligations and responsibilities as a Custodian Bank of the Fund as set out in the CIC.
4. Subject to the foregoing paragraphs, the Custodian Bank confirms that:
- a. all information which is known to it in its capacity as Custodian Bank of the Fund, has been fully and correctly disclosed in these Annual Financial Statements of the Fund; and
 - b. these Financial Statements of the Fund do not, to the best of its knowledge, contain false material information or facts, nor do they omit material information or facts which would or should be known to it in its capacity as Custodian Bank of the Fund.
5. The Custodian Bank applies its internal control procedures in administering the Fund, in accordance with its obligations and responsibilities set out in the CIC.

Jakarta, 10 Februari 2020

Untuk dan atas nama Bank Kustodian
For and on behalf of Custodian Bank



Koslina

K Executive Director – Acting Head of Transaction
Banking Indonesia, Head of Securities Services,
Transaction Banking



Morison KSi

TJAHJADI & TAMARA

Registered Public Accountants
License No. 486/KM.1/2011
Centennial Tower 15th Floor, Suite B
Jl. Gatot Subroto Kav. 24-25
Jakarta Selatan, 12930, Indonesia
Phone : (62-21) 2295 8368
Fax : (62-21) 2295 8353

Laporan Auditor Independen

Laporan No. 00115/2.0853/AU.1/09/0169-2/1/II/2020

Pemegang Unit Penyertaan, Manajer Investasi dan Bank Kustodian Reksa Dana Si Dana Obligasi Maxima

Kami telah mengaudit laporan keuangan Reksa Dana Si Dana Obligasi Maxima ("Reksa Dana") yang terdiri dari laporan posisi keuangan tanggal 31 Desember 2019, serta laporan laba rugi dan penghasilan komprehensif lain, laporan perubahan aset neto yang dapat diatribusikan kepada pemegang unit penyertaan dan laporan arus kas untuk tahun yang berakhir pada tanggal tersebut, dan suatu ikhtisar kebijakan akuntansi signifikan dan informasi penjelasan lainnya.

Tanggung jawab Manajer Investasi dan Bank Kustodian atas laporan keuangan

Manajer Investasi dan Bank Kustodian bertanggung jawab atas penyusunan dan penyajian wajar laporan keuangan ini sesuai dengan Standar Akuntansi Keuangan di Indonesia, dan atas pengendalian internal yang dianggap perlu oleh Manajer Investasi dan Bank Kustodian untuk memungkinkan penyusunan laporan keuangan yang bebas dari kesalahan penyajian material, baik yang disebabkan oleh kecurangan maupun kesalahan.

Tanggung jawab auditor

Tanggung jawab kami adalah untuk menyatakan suatu opini atas laporan keuangan ini berdasarkan audit kami. Kami melaksanakan audit kami berdasarkan Standar Audit yang ditetapkan oleh Institut Akuntan Publik Indonesia. Standar tersebut mengharuskan kami untuk mematuhi ketentuan etika serta merencanakan dan melaksanakan audit untuk memperoleh keyakinan memadai tentang apakah laporan keuangan bebas dari kesalahan penyajian material.

Suatu audit melibatkan pelaksanaan prosedur untuk memperoleh bukti audit tentang angka-angka dan pengungkapan dalam laporan keuangan. Prosedur yang dipilih bergantung pada pertimbangan auditor, termasuk penilaian atas risiko kesalahan penyajian material dalam laporan keuangan, baik yang disebabkan oleh kecurangan maupun kesalahan. Dalam melakukan penilaian risiko tersebut, auditor mempertimbangkan pengendalian internal yang relevan dengan penyusunan dan penyajian wajar laporan keuangan Reksa Dana untuk merancang prosedur audit yang tepat sesuai dengan kondisinya, tetapi bukan untuk tujuan menyatakan opini atas keefektifitasan pengendalian internal Reksa Dana. Suatu audit juga mencakup pengevaluasian atas ketepatan kebijakan akuntansi yang digunakan dan kewajaran estimasi akuntansi yang dibuat oleh Manajer Investasi dan Bank Kustodian, serta pengevaluasian atas penyajian laporan keuangan secara keseluruhan.

Kami yakin bahwa bukti audit yang telah kami peroleh adalah cukup dan tepat untuk menyediakan suatu basis bagi opini audit kami.



Opini

Menurut opini kami, laporan keuangan terlampir menyajikan secara wajar, dalam semua hal yang material, posisi keuangan Reksa Dana Si Dana Obligasi Maxima tanggal 31 Desember 2019, serta kinerja keuangan dan arus kasnya untuk tahun yang berakhir pada tanggal tersebut sesuai dengan Standar Akuntansi Keuangan di Indonesia.

TJAHJADI & TAMARA

Roy Tamara, SE., Ak., CPA
Nomor Registrasi Akuntan Publik AP.0169

10 Februari 2020

REKSA DANA SI DANA OBLIGASI MAXIMA
LAPORAN POSISI KEUANGAN
31 DESEMBER 2019
(Disajikan dalam Rupiah, kecuali Jumlah Unit Penyertaan Beredar)

	Catatan	2019	2018
ASET			
Portofolio efek	2,4,17		
Instrumen pasar uang		450.000.000	500.000.000
Efek utang (biaya perolehan Rp67.263.364.778 dan Rp70.692.000.000 masing - masing pada tanggal 31 Desember 2019 dan 2018)		66.209.614.500	69.793.576.440
Jumlah portofolio efek		66.659.614.500	70.293.576.440
Kas di bank	2,5,17	19.167.267	159.793.709
Piutang bunga	2,6,17	679.834.849	772.627.904
JUMLAH ASET		67.358.616.616	71.225.998.053
LIABILITAS			
Utang lain-lain	2,8,14,17	56.313.341	62.088.126
JUMLAH LIABILITAS		56.313.341	62.088.126
ASET NETO YANG DAPAT DIATRIBUSIKAN KEPADA PEMEGANG UNIT PENYERTAAN		67.302.303.275	71.163.909.927
JUMLAH UNIT PENYERTAAN BEREDAR	9	16.460.802,8789	18.752.138,8171
NILAI ASET NETO YANG DAPAT DIATRIBUSIKAN KEPADA PEMEGANG UNIT PENYERTAAN PER UNIT PENYERTAAN		4.088,6404	3.794,9756

Catatan atas laporan keuangan terlampir merupakan bagian yang tidak terpisahkan dari laporan keuangan secara keseluruhan.

REKSA DANA SI DANA OBLIGASI MAXIMA
LAPORAN LABA RUGI DAN PENGHASILAN KOMPREHENSIF LAIN
UNTUK TAHUN YANG BERAKHIR PADA TANGGAL 31 DESEMBER 2019
(Disajikan dalam Rupiah, kecuali Jumlah Unit Penyertaan Beredar)

	Catatan	2019	2018
PENDAPATAN INVESTASI			
Pendapatan bunga	2,7a,10	5.806.589.275	6.103.561.035
BEBAN INVESTASI			
Beban pengelolaan investasi	2,7a 11,14	112.354.027	118.243.517
Beban kustodian	12	85.116.687	89.578.422
Beban pajak penghasilan final	7b	299.228.083	317.933.638
Beban lain-lain	13	33.920.411	31.911.410
Jumlah Beban Investasi		530.619.208	557.666.987
PENDAPATAN INVESTASI NETO		5.275.970.067	5.545.894.048
KEUNTUNGAN (KERUGIAN) INVESTASI YANG TELAH DAN BELUM DIREALISASI			
Kerugian investasi yang telah direalisasi	4,7a	(27.000.000)	(22.000.000)
Kerugian investasi yang belum direalisasi		(155.326.718)	(2.743.426.540)
Jumlah Kerugian Investasi yang Telah dan Belum Direalisasi - Neto		(182.326.718)	(2.765.426.540)
KENAIKAN ASET NETO YANG DAPAT DIATRIBUSIKAN KEPADA PEMEGANG UNIT PENYERTAAN DARI AKTIVITAS OPERASI SEBELUM BEBAN PAJAK PENGHASILAN			
		5.093.643.349	2.780.467.508
BEBAN PAJAK PENGHASILAN			
Pajak kini	7a	(5.250.000)	-
KENAIKAN ASET NETO YANG DAPAT DIATRIBUSIKAN KEPADA PEMEGANG UNIT PENYERTAAN DARI AKTIVITAS OPERASI SETELAH BEBAN PAJAK PENGHASILAN			
		5.088.393.349	2.780.467.508
PENGHASILAN KOMPREHENSIF LAIN			
		-	-
KENAIKAN ASET NETO YANG DAPAT DIATRIBUSIKAN KEPADA PEMEGANG UNIT PENYERTAAN DARI AKTIVITAS OPERASI			
		5.088.393.349	2.780.467.508

Catatan atas laporan keuangan terlampir merupakan bagian yang tidak terpisahkan dari laporan keuangan secara keseluruhan.

REKSA DANA SI DANA OBLIGASI MAXIMA
LAPORAN PERUBAHAN ASET NETO YANG DAPAT DIATRIBUSIKAN
KEPADA PEMEGANG UNIT PENYERTAAN
UNTUK TAHUN YANG BERAKHIR PADA TANGGAL 31 DESEMBER 2019
(Disajikan dalam Rupiah, kecuali Jumlah Unit Penyertaan Beredar)

	2019	2018
KENAIKAN ASET NETO YANG DAPAT DIATRIBUSIKAN KEPADA PEMEGANG UNIT PENYERTAAN DARI AKTIVITAS OPERASI	5.088.393.349	2.780.467.508
TRANSAKSI DENGAN PEMEGANG UNIT PENYERTAAN		
Penjualan unit penyertaan	1.300.000.000	2.755.000.001
Perolehan kembali unit penyertaan	(10.250.000.001)	(4.500.000.000)
Jumlah Transaksi Dengan Pemegang Unit Penyertaan - Neto	(8.950.000.001)	(1.744.999.999)
KENAIKAN (PENURUNAN) ASET NETO YANG DAPAT DIATRIBUSIKAN KEPADA PEMEGANG UNIT PENYERTAAN	(3.861.606.652)	1.035.467.509
ASET NETO YANG DAPAT DIATRIBUSIKAN KEPADA PEMEGANG UNIT PENYERTAAN - AWAL TAHUN	71.163.909.927	70.128.442.418
ASET NETO YANG DAPAT DIATRIBUSIKAN KEPADA PEMEGANG UNIT PENYERTAAN - AKHIR TAHUN	67.302.303.275	71.163.909.927

Catatan atas laporan keuangan terlampir merupakan bagian yang tidak terpisahkan dari laporan keuangan secara keseluruhan.

REKSA DANA SI DANA OBLIGASI MAXIMA
LAPORAN ARUS KAS
UNTUK TAHUN YANG BERAKHIR PADA TANGGAL 31 DESEMBER 2019
(Disajikan dalam Rupiah, kecuali Jumlah Unit Penyertaan Beredar)

	2019	2018
ARUS KAS DARI AKTIVITAS OPERASI		
Penerimaan dari pendapatan bunga		
Efek utang	5.839.700.938	5.920.330.124
Instrumen pasar uang	59.681.392	84.784.111
Penerimaan penjualan portofolio efek	117.597.635.222	162.450.000.000
Pembayaran pembelian portofolio efek	(114.146.000.000)	(166.038.000.000)
Pembayaran beban investasi	(237.165.910)	(259.541.641)
Pembayaran pajak penghasilan	(304.478.083)	-
Pembayaran beban pajak	-	(317.933.638)
Kas Neto Diperoleh dari Aktivitas Operasi	8.809.373.559	1.839.638.956
ARUS KAS DARI AKTIVITAS PENDANAAN		
Penjualan unit penyertaan	1.300.000.000	2.755.000.001
Perolehan kembali unit penyertaan	(10.250.000.001)	(4.500.000.000)
Kas Neto Digunakan Untuk Aktivitas Pendanaan	(8.950.000.001)	(1.744.999.999)
KENAIKAN (PENURUNAN) NETO DALAM KAS DI BANK	(140.626.442)	94.638.957
KAS DI BANK PADA AWAL TAHUN	159.793.709	65.154.752
KAS DI BANK PADA AKHIR TAHUN	19.167.267	159.793.709

Catatan atas laporan keuangan terlampir merupakan bagian yang tidak terpisahkan dari laporan keuangan secara keseluruhan.

**REKSA DANA SI DANA OBLIGASI MAXIMA
CATATAN ATAS LAPORAN KEUANGAN
PADA TANGGAL 31 DESEMBER 2019
DAN UNTUK TAHUN YANG BERAKHIR PADA TANGGAL TERSEBUT
(Disajikan dalam Rupiah, kecuali Unit Penyertaan Beredar)**

1. UMUM

Pendirian

Reksa Dana Si Dana Obligasi Maxima ("Reksa Dana") adalah Reksa Dana berbentuk Kontrak Investasi Kolektif bersifat terbuka berdasarkan Undang-Undang Pasar Modal No. 8 tahun 1995 dan Lampiran Surat Keputusan Ketua Otoritas Jasa Keuangan No. KEP-552/BL/2010 tanggal 30 Desember 2010 mengenai Peraturan Nomor IV.B.1 "Pedoman Pengelolaan Reksa Dana Berbentuk Kontrak Investasi Kolektif" dan terakhir telah diubah dengan Surat Keputusan Ketua OJK No. 23/POJK.04/2016 tahun 2016, mengenai Peraturan OJK tentang Reksa Dana Berbentuk Kontrak Investasi Kolektif.

Kontrak Investasi Kolektif Reksa Dana antara PT Batavia Prosperindo Aset Manajemen sebagai Manajer Investasi dan Standard Chartered Bank sebagai Bank Kustodian dituangkan dalam Akta No. 81 tanggal 27 November 2006 dihadapan Notaris Sugito Tedjamulja, S.H., di Jakarta. Kontrak Investasi Kolektif terakhir dituangkan dalam Akta No. 46 tanggal 7 Juli 2008 dihadapan Notaris Sugito Tedjamulja, S.H., di Jakarta antara lain mengenai perubahan imbalan jasa pengelolaan manajer investasi dan mengenai perubahan biaya penjualan kembali.

Jumlah unit penyertaan yang ditawarkan oleh Reksa Dana sesuai dengan Kontrak Investasi Kolektif adalah maksimum sebanyak 20.000.000.000 unit pernyataan. Jumlah unit penyertaan berdasarkan pembelian oleh pemegang unit selama masa penawaran diterbitkan pada tanggal 20 Desember 2006 (Tanggal Peluncuran) dengan nilai aset neto yang dapat diatribusikan kepada pemegang unit sebesar Rp1.000 per unit penyertaan.

Reksa Dana telah memperoleh pernyataan efektif berdasarkan Surat Keputusan Ketua OJK No. S-3291/BL/2006 tanggal 19 Desember 2006. Tanggal dimulainya peluncuran adalah tanggal 20 Desember 2006.

Tujuan dan Kebijakan Investasi

Sesuai dengan Kontrak Investasi Kolektif, tujuan investasi Reksa Dana adalah untuk mempertahankan nilai modal dan memberikan apresiasi nilai investasi melalui pengelolaan portofolio secara aktif pada efek pendapatan tetap, sesuai dengan kondisi makro dan mikro Indonesia dan dengan tetap memerhatikan risiko investasi.

Kebijakan investasi Reksa Dana mengizinkan penempatan investasinya pada:

- a. Minimum 80% (delapan puluh persen) dan maksimum 100% (seratus persen) pada efek bersifat utang; dan
- b. Minimum 0% (nol persen) serta maksimum 20 % (dua puluh persen) pada instrumen pasar uang yang mempunyai jatuh tempo kurang dari 1 (satu) tahun yang diterbitkan berdasarkan peraturan perundang-undangan yang berlaku di Indonesia.

Manajer Investasi akan melakukan investasi sesuai dengan kebijakan investasi dimana pada tanggal jatuh tempo, akumulasi pelunasan atas sebagian unit penyertaan pada tanggal pelunasan sebagian unit penyertaan dan pelunasan jatuh tempo pada tanggal jatuh tempo serta hasil investasi yang menjadi basis nilai proteksi pada tanggal pembagian hasil investasi sekurang-kurangnya menghasilkan nilai yang sama dengan pokok investasi terproteksi.

Pemegang unit penyertaan hanya dapat melakukan penjualan kembali atas unit penyertaan yang dimilikinya pada tanggal penjualan kembali dan dengan syarat dan ketentuan sesuai dengan Kontrak Investasi Kolektif.

REKSA DANA SI DANA OBLIGASI MAXIMA
CATATAN ATAS LAPORAN KEUANGAN
PADA TANGGAL 31 DESEMBER 2019
DAN UNTUK TAHUN YANG BERAKHIR PADA TANGGAL TERSEBUT
(Disajikan dalam Rupiah, kecuali Unit Penyertaan Beredar)

1. UMUM (lanjutan)

Laporan Keuangan

Transaksi unit penyertaan dan nilai aset neto yang dapat diatribusikan kepada pemegang unit penyertaan per unit penyertaan dipublikasikan hanya pada hari-hari bursa, dimana hari terakhir bursa di bulan Desember 2019 dan 2018 masing-masing adalah tanggal 30 Desember 2019 dan 28 Desember 2018. Laporan Keuangan Reksa Dana untuk tahun yang berakhir pada tanggal 31 Desember 2019 dan 2018 ini, disajikan berdasarkan posisi aset neto yang dapat diatribusikan kepada pemegang unit Reksa Dana pada tanggal 31 Desember 2019 dan 2018.

Laporan keuangan Reksa Dana untuk tahun yang berakhir pada tanggal 31 Desember 2019 telah diselesaikan dan diotorisasi untuk penerbitan pada tanggal 10 Februari 2020 oleh Manajer Investasi dan Bank Kustodian yang bertanggung jawab atas penyusunan dan penyajian laporan keuangan masing-masing sebagai Manajer Investasi dan Bank Kustodian sebagaimana tercantum dalam Kontrak Investasi Kolektif Reksa Dana Si Dana Obligasi Maxima, serta menurut peraturan dan perundangan yang berlaku atas laporan keuangan Reksa Dana tersebut.

2. IKHTISAR KEBIJAKAN AKUNTANSI DAN PELAPORAN KEUANGAN PENTING

Dasar Penyusunan dan Pengukuran Laporan Keuangan

Laporan keuangan disusun dan disajikan sesuai dengan Standar Akuntansi Keuangan di Indonesia, mencakup Pernyataan dan Interpretasi yang dikeluarkan oleh Dewan Standar Akuntansi Keuangan Ikatan Akuntan Indonesia dan peraturan Otoritas Jasa Keuangan (OJK).

Laporan keuangan disusun sesuai dengan Pernyataan Standar Akuntansi Keuangan (PSAK) No. 1, "Penyajian Laporan Keuangan", dan Surat Keputusan Ketua OJK No. KEP-06/PM/2004 tanggal 9 Februari 2004 mengenai peraturan No. X.D.1 "Laporan Reksa Dana" serta No. KEP-21.PM/2004 tanggal 28 Mei 2004 mengenai peraturan No. VIII.G.8 "Pedoman Akuntansi Reksa Dana".

Kebijakan akuntansi yang diterapkan dalam penyusunan laporan keuangan untuk tahun yang berakhir pada tanggal 31 Desember 2019 adalah konsisten dengan kebijakan akuntansi yang diterapkan dalam penyusunan laporan keuangan untuk tahun yang berakhir pada tanggal 31 Desember 2018.

Dasar pengukuran laporan keuangan ini adalah biaya perolehan (*historical cost*), kecuali beberapa akun tertentu disusun berdasarkan pengukuran lain, sebagaimana diuraikan dalam kebijakan akuntansi masing-masing akun tersebut. Laporan keuangan ini disusun dengan metode akrual, kecuali laporan arus kas.

Laporan arus kas disusun dengan menggunakan metode langsung dengan mengelompokkan arus kas dalam aktivitas operasi dan pendanaan. Aktivitas investasi tidak dikelompokkan terpisah karena aktivitas investasi adalah aktivitas operasi utama Reksa Dana.

Mata uang pelaporan yang digunakan untuk penyusunan dan penyajian laporan keuangan Reksa Dana adalah mata uang Rupiah (Rp) yang juga merupakan mata uang fungsional Reksa Dana. Angka-angka di laporan keuangan adalah dalam Rupiah, kecuali jumlah unit penyertaan beredar atau jumlah lain yang dinyatakan secara khusus.

Penyusunan laporan keuangan sesuai dengan Standar Akuntansi Keuangan di Indonesia mengharuskan penggunaan estimasi tertentu. Hal tersebut juga mengharuskan Manajer Investasi dan Bank Kustodian untuk membuat pertimbangan dalam proses penerapan kebijakan akuntansi Reksa Dana. Area yang kompleks atau memerlukan tingkat pertimbangan yang lebih tinggi atau area dimana asumsi dan estimasi berdampak signifikan terhadap laporan keuangan diungkapkan di Catatan 3.

**REKSA DANA SI DANA OBLIGASI MAXIMA
CATATAN ATAS LAPORAN KEUANGAN
PADA TANGGAL 31 DESEMBER 2019
DAN UNTUK TAHUN YANG BERAKHIR PADA TANGGAL TERSEBUT
(Disajikan dalam Rupiah, kecuali Unit Penyertaan Beredar)**

2. IKHTISAR KEBIJAKAN AKUNTANSI DAN PELAPORAN KEUANGAN PENTING (lanjutan)

Portofolio Efek

Portofolio efek terdiri dari instrumen pasar uang dan efek utang. Instrumen pasar uang merupakan deposito berjangka.

Transaksi dengan Pihak Berelasi

Sesuai dengan Keputusan Kepala Departemen Pengawasan Pasar Modal 2A No. KEP-04/PM.21/2014 tanggal 7 Oktober 2014 tentang Pihak Berelasi terkait Pengelolaan Reksa Dana Berbentuk Kontrak Investasi Kolektif, PT Batavia Prosperindo Aset Manajemen, Manajer Investasi, adalah pihak berelasi Reksa Dana.

Instrumen Keuangan

Reksa Dana mengakui aset keuangan atau liabilitas keuangan pada laporan posisi keuangan jika, dan hanya jika, Reksa Dana menjadi salah satu pihak dalam ketentuan pada kontrak instrumen tersebut. Pembelian atau penjualan yang lazim atas instrumen keuangan diakui pada tanggal perdagangan.

Instrumen keuangan pada pengakuan awal diukur pada nilai wajarnya, yang merupakan nilai wajar kas yang diserahkan (dalam hal aset keuangan) atau yang diterima (dalam hal liabilitas keuangan). Nilai wajar kas yang diserahkan atau diterima ditentukan dengan mengacu pada harga transaksi atau harga pasar yang berlaku. Jika harga pasar tidak dapat ditentukan dengan andal, maka nilai wajar kas yang diserahkan atau diterima dihitung berdasarkan estimasi jumlah seluruh pembayaran atau penerimaan kas masa depan, yang didiskontokan menggunakan suku bunga pasar yang berlaku untuk instrumen sejenis dengan jatuh tempo yang sama atau hampir sama. Pengukuran awal instrumen keuangan termasuk biaya transaksi, kecuali untuk instrumen keuangan yang diukur pada nilai wajar melalui laporan laba rugi.

Biaya transaksi adalah biaya-biaya yang dapat diatribusikan secara langsung pada perolehan atau penerbitan aset keuangan atau liabilitas keuangan, dimana biaya tersebut adalah biaya yang tidak akan terjadi apabila entitas tidak memperoleh atau menerbitkan instrumen keuangan. Biaya transaksi tersebut diamortisasi sepanjang umur instrumen menggunakan metode suku bunga efektif.

Metode suku bunga efektif adalah metode yang digunakan untuk menghitung biaya perolehan diamortisasi dari aset keuangan atau liabilitas keuangan dan metode untuk mengalokasikan pendapatan bunga atau beban bunga selama periode yang relevan, menggunakan suku bunga yang secara tepat mendiskontokan estimasi pembayaran atau penerimaan kas di masa depan selama perkiraan umur instrumen keuangan atau, jika lebih tepat, digunakan periode yang lebih singkat untuk memperoleh nilai tercatat neto dari instrumen keuangan. Pada saat menghitung suku bunga efektif, Reksa Dana mengestimasi arus kas dengan mempertimbangkan seluruh persyaratan kontraktual dalam instrumen keuangan tersebut, tanpa mempertimbangkan kerugian kredit di masa depan, namun termasuk seluruh komisi dan bentuk lain yang dibayarkan atau diterima, yang merupakan bagian tidak terpisahkan dari suku bunga efektif.

Biaya perolehan diamortisasi dari aset keuangan atau liabilitas keuangan adalah jumlah aset keuangan atau liabilitas keuangan yang diukur pada saat pengakuan awal dikurangi pembayaran pokok, ditambah atau dikurangi dengan amortisasi kumulatif yang dihitung dari selisih antara nilai awal dan nilai jatuh temponya, dan dikurangi penurunan nilai atau nilai yang tidak dapat ditagih.

REKSA DANA SI DANA OBLIGASI MAXIMA
CATATAN ATAS LAPORAN KEUANGAN
PADA TANGGAL 31 DESEMBER 2019
DAN UNTUK TAHUN YANG BERAKHIR PADA TANGGAL TERSEBUT
(Disajikan dalam Rupiah, kecuali Unit Penyertaan Beredar)

2. IKHTISAR KEBIJAKAN AKUNTANSI DAN PELAPORAN KEUANGAN PENTING (lanjutan)

Instrumen Keuangan (lanjutan)

Pengklasifikasian instrumen keuangan dilakukan berdasarkan tujuan perolehan instrumen tersebut dan mempertimbangkan apakah instrumen tersebut memiliki kuota harga di pasar aktif. Pada saat pengakuan awal, Reksa Dana mengklasifikasikan instrumen keuangan dalam kategori berikut: aset keuangan yang diukur pada nilai wajar melalui laporan laba rugi, pinjaman yang diberikan dan piutang, investasi dimiliki hingga jatuh tempo, aset keuangan tersedia untuk dijual, liabilitas keuangan yang diukur pada nilai wajar melalui laporan laba rugi, dan liabilitas keuangan lain-lain; dan melakukan evaluasi kembali atas kategori-kategori tersebut pada setiap tanggal pelaporan, apabila diperlukan dan tidak melanggar ketentuan yang disyaratkan.

Pada tanggal 31 Desember 2019 dan 2018, Reksa Dana hanya memiliki aset keuangan dalam kategori aset keuangan yang diukur pada nilai wajar melalui laporan laba rugi dan pinjaman yang diberikan dan piutang, serta liabilitas keuangan dalam kategori liabilitas keuangan lain-lain.

a. Penentuan Nilai Wajar

Nilai wajar instrumen keuangan yang diperdagangkan di pasar aktif pada tanggal laporan posisi keuangan adalah berdasarkan kuota harga pasar atau harga kuota penjual/*dealer*, tanpa memperhitungkan biaya transaksi. Apabila kuota harga yang terkini tidak tersedia, maka harga transaksi terakhir yang digunakan untuk mencerminkan bukti nilai wajar terkini, sepanjang tidak terdapat perubahan signifikan dalam perekonomian sejak terjadinya transaksi.

Reksa Dana mengklasifikasikan pengukuran nilai wajar dengan menggunakan hierarki nilai wajar yang mencerminkan signifikansi *input* yang digunakan untuk melakukan pengukuran. Hierarki nilai wajar memiliki tingkat sebagai berikut:

- (1) Harga kuota dalam pasar aktif untuk aset atau liabilitas yang identik (Tingkat 1);
- (2) *Input* selain harga kuota yang termasuk dalam Tingkat 1 yang dapat diobservasi untuk aset atau liabilitas, baik secara langsung atau secara tidak langsung (Tingkat 2); dan
- (3) *Input* untuk aset atau liabilitas yang bukan berdasarkan data yang dapat diobservasi (Tingkat 3).

Tingkat pada hierarki nilai wajar dimana pengukuran nilai wajar dikategorikan secara keseluruhan ditentukan berdasarkan *input* tingkat terendah yang signifikan terhadap pengukuran nilai wajar secara keseluruhan. Penilaian signifikansi suatu *input* tertentu dalam pengukuran nilai wajar secara keseluruhan memerlukan pertimbangan dengan memerhatikan faktor-faktor spesifik atas aset atau liabilitas tersebut.

Aset Keuangan

- (1) Aset Keuangan yang diukur pada Nilai Wajar melalui Laporan Laba Rugi

Aset keuangan yang diukur pada nilai wajar melalui laporan laba rugi meliputi aset keuangan dalam kelompok diperdagangkan dan aset keuangan yang pada saat pengakuan awal ditetapkan untuk diukur pada nilai wajar melalui laporan laba rugi. Aset keuangan diklasifikasikan dalam kelompok dimiliki untuk diperdagangkan apabila aset keuangan tersebut diperoleh terutama untuk tujuan dijual kembali dalam waktu dekat.

**REKSA DANA SI DANA OBLIGASI MAXIMA
CATATAN ATAS LAPORAN KEUANGAN
PADA TANGGAL 31 DESEMBER 2019
DAN UNTUK TAHUN YANG BERAKHIR PADA TANGGAL TERSEBUT
(Disajikan dalam Rupiah, kecuali Unit Penyertaan Beredar)**

2. IKHTISAR KEBIJAKAN AKUNTANSI DAN PELAPORAN KEUANGAN PENTING (lanjutan)

Instrumen Keuangan (lanjutan)

a. Penentuan Nilai Wajar (lanjutan)

Aset Keuangan (lanjutan)

(1) Aset Keuangan yang diukur pada Nilai Wajar melalui Laporan Laba Rugi (lanjutan)

Aset keuangan ditetapkan sebagai aset keuangan yang diukur pada nilai wajar melalui laporan laba rugi pada saat pengakuan awal jika memenuhi kriteria sebagai berikut:

- a) Penetapan tersebut mengeliminasi atau mengurangi secara signifikan ketidakkonsistenan pengukuran dan pengakuan yang dapat timbul dari pengukuran aset atau pengakuan keuntungan dan kerugian karena penggunaan dasar-dasar yang berbeda; atau
- b) Aset tersebut merupakan bagian dari kelompok aset keuangan, liabilitas keuangan, atau keduanya, yang dikelola dan kinerjanya dievaluasi berdasarkan nilai wajar, sesuai dengan manajemen risiko atau strategi investasi yang didokumentasikan; atau
- c) Instrumen keuangan tersebut memiliki derivatif melekat, kecuali jika derivatif melekat tersebut tidak memodifikasi secara signifikan arus kas, atau terlihat jelas dengan sedikit atau tanpa analisis, bahwa pemisahan derivatif melekat tidak dapat dilakukan.

Aset keuangan yang diukur pada nilai wajar melalui laporan laba rugi dicatat pada laporan posisi keuangan pada nilai wajarnya. Perubahan nilai wajar langsung diakui dalam laporan laba rugi dan penghasilan komprehensif lain dan bunga yang diperoleh dicatat sebagai pendapatan bunga.

Pada tanggal 31 Desember 2019 dan 2018, kategori ini meliputi portofolio efek dalam efek utang, yang merupakan aset keuangan yang dimiliki untuk diperdagangkan.

(2) Pinjaman yang Diberikan dan Piutang

Pinjaman yang diberikan dan piutang adalah aset keuangan non-derivatif dengan pembayaran tetap atau telah ditentukan dan tidak mempunyai kuotasi di pasar aktif. Aset keuangan tersebut tidak dimaksudkan untuk dijual dalam waktu dekat dan tidak diklasifikasikan sebagai aset keuangan yang diukur pada nilai wajar melalui laporan laba rugi.

Setelah pengukuran awal, pinjaman yang diberikan dan piutang diukur pada biaya perolehan diamortisasi menggunakan metode suku bunga efektif, dikurangi cadangan kerugian penurunan nilai. Biaya perolehan diamortisasi tersebut memperhitungkan premi atau diskonto yang timbul pada saat perolehan serta imbalan dan biaya yang merupakan bagian integral dari suku bunga efektif. Amortisasi dicatat sebagai bagian dari pendapatan bunga dalam laporan laba rugi dan penghasilan komprehensif lain. Kerugian yang timbul akibat penurunan nilai diakui dalam laporan laba rugi dan penghasilan komprehensif lain.

Pada tanggal 31 Desember 2019 dan 2018, kategori ini meliputi portofolio efek dalam instrumen pasar uang (deposito berjangka), kas di bank dan piutang bunga.

Liabilitas Keuangan dan Instrumen Ekuitas

Liabilitas keuangan dan instrumen ekuitas Reksa Dana diklasifikasikan sesuai dengan substansi perjanjian kontraktual yang ditandatangani serta definisi liabilitas keuangan dan instrumen ekuitas. Kebijakan akuntansi yang diterapkan untuk liabilitas keuangan dan instrumen ekuitas tertentu diuraikan berikut ini.

REKSA DANA SI DANA OBLIGASI MAXIMA
CATATAN ATAS LAPORAN KEUANGAN
PADA TANGGAL 31 DESEMBER 2019
DAN UNTUK TAHUN YANG BERAKHIR PADA TANGGAL TERSEBUT
(Disajikan dalam Rupiah, kecuali Unit Penyertaan Beredar)

2. IKHTISAR KEBIJAKAN AKUNTANSI DAN PELAPORAN KEUANGAN PENTING (lanjutan)

Instrumen Keuangan (lanjutan)

a. Penentuan Nilai Wajar (lanjutan)

Liabilitas Keuangan dan Instrumen Ekuitas (lanjutan)

Liabilitas Keuangan

Kategori ini merupakan liabilitas keuangan yang dimiliki tidak untuk diperdagangkan atau pada saat pengakuan awal tidak ditetapkan untuk diukur pada nilai wajar melalui laporan laba rugi.

Instrumen keuangan yang diterbitkan atau komponen dari instrumen keuangan tersebut, yang tidak diklasifikasikan sebagai liabilitas keuangan yang diukur pada nilai wajar melalui laporan laba rugi, diklasifikasikan sebagai liabilitas keuangan lain-lain, jika substansi perjanjian kontraktual mengharuskan Reksa Dana untuk menyerahkan kas atau aset keuangan lain kepada pemegang instrumen keuangan, atau jika liabilitas tersebut diselesaikan tidak melalui penukaran kas atau aset keuangan lain atau saham sendiri yang jumlahnya tetap atau telah ditetapkan.

Liabilitas Keuangan Lain-lain

Liabilitas keuangan lain-lain pada pengakuan awal diukur pada nilai wajar dan sesudah pengakuan awal diukur pada biaya perolehan diamortisasi, dengan memperhitungkan dampak amortisasi (akresi) berdasarkan suku bunga efektif atas premi, diskonto dan biaya transaksi yang dapat diatribusikan secara langsung.

Pada tanggal 31 Desember 2019 dan 2018, kategori ini meliputi utang lain-lain.

Instrumen Ekuitas

Instrumen ekuitas adalah setiap kontrak yang memberikan hak residual atas aset suatu entitas setelah dikurangi dengan seluruh liabilitasnya.

Suatu instrumen keuangan yang mempunyai *figure* opsi jual, yang mencakup kewajiban kontraktual bagi penerbit untuk membeli kembali atau menebus instrumen dan menyerahkan kas atau aset keuangan lain pada saat eksekusi opsi jual, dan memenuhi definisi liabilitas keuangan diklasifikasikan sebagai instrumen ekuitas jika memiliki semua fitur berikut:

- (a) Memberikan hak kepada pemegangnya atas bagian pro-rata aset neto entitas;
- (b) Instrumen berada dalam kelompok instrumen yang merupakan sub-ordinat dari semua kelompok instrumen lain;
- (c) Seluruh instrumen keuangan dalam kelompok memiliki fitur yang identik;
- (d) Instrumen tidak termasuk kewajiban kontraktual untuk menyerahkan kas atau aset keuangan lain kepada entitas lain selain kewajiban untuk membeli kembali; dan
- (e) Jumlah arus kas yang diekspektasikan dihasilkan dari instrumen selama umur instrumen didasarkan secara substansial pada laba rugi komprehensif penerbit.

b. Saling Hapus Instrumen Keuangan

Aset keuangan dan liabilitas keuangan saling hapus dan nilai netonya disajikan dalam laporan posisi keuangan jika, dan hanya jika, Reksa Dana saat ini memiliki hak yang berkekuatan hukum untuk melakukan saling hapus atas jumlah yang telah diakui tersebut; dan berniat untuk menyelesaikan secara neto atau untuk merealisasikan aset dan menyelesaikan liabilitasnya secara simultan.

**REKSA DANA SI DANA OBLIGASI MAXIMA
CATATAN ATAS LAPORAN KEUANGAN
PADA TANGGAL 31 DESEMBER 2019
DAN UNTUK TAHUN YANG BERAKHIR PADA TANGGAL TERSEBUT
(Disajikan dalam Rupiah, kecuali Unit Penyertaan Beredar)**

2. IKHTISAR KEBIJAKAN AKUNTANSI DAN PELAPORAN KEUANGAN PENTING (lanjutan)

Instrumen Keuangan (lanjutan)

c. Penurunan Nilai Aset Keuangan

Pada setiap tanggal laporan posisi keuangan, Manajer Investasi menelaah apakah suatu aset keuangan atau kelompok aset keuangan yang dicatat pada biaya perolehan diamortisasi telah mengalami penurunan nilai.

Manajer Investasi pertama-tama menentukan apakah terdapat bukti objektif mengenai penurunan nilai secara individual atas aset keuangan yang signifikan secara individual, atau secara kolektif untuk aset keuangan yang jumlahnya tidak signifikan secara individual. Jika Manajer Investasi menentukan tidak terdapat bukti objektif mengenai penurunan nilai atas aset keuangan yang dinilai secara individual, baik aset keuangan tersebut signifikan atau tidak signifikan, maka aset tersebut dimasukkan ke dalam kelompok aset keuangan yang memiliki karakteristik risiko kredit yang sejenis dan menilai penurunan nilai kelompok tersebut secara kolektif. Aset yang penurunan nilainya dinilai secara individual, dan untuk itu kerugian penurunan nilai diakui atau tetap diakui, tidak termasuk dalam penilaian penurunan nilai secara kolektif.

Jika terdapat bukti objektif bahwa penurunan nilai telah terjadi atas aset dalam kategori pinjaman yang diberikan dan piutang, maka jumlah kerugian tersebut diukur sebagai selisih antara nilai tercatat aset dengan nilai kini estimasi arus kas masa depan (tidak termasuk kerugian kredit di masa depan yang belum terjadi) yang didiskonto menggunakan suku bunga efektif awal dari aset tersebut (yang merupakan suku bunga efektif yang dihitung pada saat pengakuan awal). Nilai tercatat aset tersebut langsung dikurangi dengan penurunan nilai yang terjadi atau menggunakan akun cadangan dan jumlah kerugian yang terjadi diakui dalam laporan laba rugi dan penghasilan komprehensif lain.

Jika, pada tahun berikutnya, jumlah kerugian penurunan nilai berkurang karena suatu peristiwa yang terjadi setelah penurunan nilai tersebut diakui, maka dilakukan penyesuaian atas cadangan kerugian penurunan nilai yang sebelumnya diakui. Pemulihan penurunan nilai selanjutnya diakui dalam laporan laba rugi dan penghasilan komprehensif lain, dengan ketentuan nilai tercatat aset setelah pemulihan penurunan nilai tidak melampaui biaya perolehan diamortisasi pada tanggal pemulihan tersebut.

d. Penghentian Pengakuan

Aset Keuangan

Aset keuangan (atau bagian dari aset keuangan atau kelompok aset keuangan serupa) dihentikan pengakuannya jika:

- a) Hak kontraktual atas arus kas yang berasal dari aset keuangan tersebut berakhir;
- b) Reksa Dana tetap memiliki hak untuk menerima arus kas dari aset keuangan tersebut, namun juga menanggung kewajiban kontraktual untuk membayar kepada pihak ketiga atas arus kas yang diterima tersebut secara penuh tanpa adanya penundaan yang signifikan berdasarkan suatu kesepakatan; atau
- c) Reksa Dana telah mentransfer haknya untuk menerima arus kas dari aset keuangan dan (i) telah mentransfer secara substansial seluruh risiko dan manfaat atas aset keuangan, atau (ii) secara substansial tidak mentransfer atau tidak memiliki seluruh risiko dan manfaat atas aset keuangan, namun telah mentransfer pengendalian atas aset keuangan tersebut.

REKSA DANA SI DANA OBLIGASI MAXIMA
CATATAN ATAS LAPORAN KEUANGAN
PADA TANGGAL 31 DESEMBER 2019
DAN UNTUK TAHUN YANG BERAKHIR PADA TANGGAL TERSEBUT
(Disajikan dalam Rupiah, kecuali Unit Penyertaan Beredar)

2. IKHTISAR KEBIJAKAN AKUNTANSI DAN PELAPORAN KEUANGAN PENTING (lanjutan)

Instrumen Keuangan (lanjutan)

d. Penghentian Pengakuan (lanjutan)

Aset Keuangan (lanjutan)

Ketika Reksa Dana telah mentransfer hak untuk menerima arus kas dari suatu aset keuangan atau telah menjadi pihak dalam suatu kesepakatan, dan secara substansial tidak mentransfer dan tidak memiliki seluruh risiko dan manfaat atas aset keuangan dan masih memiliki pengendalian atas aset tersebut, maka aset keuangan diakui sebesar keterlibatan berkelanjutan dengan aset keuangan tersebut. Keterlibatan berkelanjutan dalam bentuk pemberian jaminan atas aset yang ditransfer diukur berdasarkan jumlah terendah antara nilai aset yang ditransfer dengan nilai maksimal dari pembayaran yang diterima yang mungkin harus dibayar kembali oleh Reksa Dana.

Liabilitas Keuangan

Liabilitas keuangan dihentikan pengakuannya jika liabilitas keuangan tersebut berakhir, dibatalkan, atau telah kadaluarsa. Jika liabilitas keuangan tertentu digantikan dengan liabilitas keuangan lain dari pemberi pinjaman yang sama namun dengan persyaratan yang berbeda secara substansial, atau terdapat modifikasi secara substansial atas ketentuan liabilitas keuangan yang ada saat ini, maka pertukaran atau modifikasi tersebut dianggap sebagai penghentian pengakuan liabilitas keuangan awal. Pengakuan timbulnya liabilitas keuangan baru serta selisih antara nilai tercatat liabilitas keuangan awal dengan yang baru diakui dalam laporan laba rugi dan penghasilan komprehensif lain.

Pengakuan Pendapatan dan Beban

Pendapatan diakui apabila besar kemungkinan manfaat ekonomis akan mengalir ke Reksa Dana dan pendapatan tersebut dapat diukur secara andal. Kriteria pengakuan tersebut harus dipenuhi sebelum pendapatan diakui.

Pendapatan bunga diakui berdasarkan proporsi waktu dalam laporan laba rugi dan penghasilan komprehensif lain, termasuk pendapatan bunga dari rekening giro, instrumen pasar uang dan efek utang yang diukur pada nilai wajar melalui laporan laba rugi.

Keuntungan atau kerugian neto atas portofolio efek terdiri dari keuntungan atau kerugian investasi yang belum direalisasi akibat kenaikan atau penurunan harga pasar (nilai wajar) serta keuntungan atau kerugian investasi yang telah direalisasi. Keuntungan dan kerugian yang telah direalisasi neto atas penjualan portofolio efek dihitung berdasarkan harga pokok yang menggunakan metode rata-rata tertimbang.

Beban investasi diakui secara akrual dan harian.

Pajak Penghasilan

Reksa Dana berbentuk Kontrak Investasi Kolektif adalah subjek pajak yang diperlakukan sebagai persekutuan, kongsi atau firma. Objek pajak penghasilan Reksa Dana diatur dalam Surat Edaran Direktorat Jendral Pajak No. SE-18/PJ.42/1996 tanggal 30 April 1996 tentang Pajak Penghasilan atas Usaha Reksa Dana, serta ketentuan pajak yang berlaku. Objek pajak penghasilan terbatas hanya pada penghasilan yang diterima oleh Reksa Dana, sedangkan pembelian kembali (pelunasan) unit penyertaan dan pembagian laba (pembagian uang tunai) yang dibayarkan Reksa Dana kepada pemegang unit penyertaan bukan merupakan objek pajak penghasilan.

**REKSA DANA SI DANA OBLIGASI MAXIMA
CATATAN ATAS LAPORAN KEUANGAN
PADA TANGGAL 31 DESEMBER 2019
DAN UNTUK TAHUN YANG BERAKHIR PADA TANGGAL TERSEBUT
(Disajikan dalam Rupiah, kecuali Unit Penyertaan Beredar)**

2. IKHTISAR KEBIJAKAN AKUNTANSI DAN PELAPORAN KEUANGAN PENTING (lanjutan)

Pajak Penghasilan (lanjutan)

Pajak Penghasilan Final

Sesuai dengan peraturan perundangan perpajakan, pendapatan yang telah dikenakan pajak penghasilan final tidak lagi dilaporkan sebagai pendapatan kena pajak, dan semua beban sehubungan dengan pendapatan yang telah dikenakan pajak penghasilan final tidak boleh dikurangkan. Dilain pihak, baik pendapatan maupun beban tersebut dipakai dalam penghitungan laba rugi dan penghasilan komprehensif lain menurut akuntansi. Oleh karena itu, tidak terdapat perbedaan temporer sehingga tidak diakui adanya aset atau liabilitas pajak tangguhan.

Apabila nilai tercatat aset atau liabilitas yang berhubungan dengan pajak penghasilan final berbeda dari dasar pengenaan pajaknya, maka perbedaan tersebut tidak diakui sebagai aset atau liabilitas pajak tangguhan.

Beban pajak atas pendapatan yang dikenakan pajak penghasilan final diakui secara proporsional dengan jumlah pendapatan menurut akuntansi yang diakui pada tahun berjalan.

Selisih antara jumlah pajak penghasilan final terutang dengan jumlah yang dibebankan sebagai beban investasi - beban pajak penghasilan final pada laporan laba rugi dan penghasilan komprehensif lain diakui sebagai pajak dibayar di muka atau utang pajak.

Informasi Segmen

Bentuk pelaporan segmen adalah segmen berdasarkan investasi Reksa Dana. Segmen investasi adalah komponen investasi Reksa Dana yang dapat dibedakan berdasarkan jenis portofolio efek dan komponen itu memiliki risiko dan imbalan yang berbeda dengan risiko dan imbalan segmen lain.

Peristiwa Setelah Periode Pelaporan

Peristiwa yang terjadi setelah periode pelaporan yang menyediakan tambahan informasi mengenai posisi keuangan Reksa Dana pada tanggal laporan posisi keuangan (peristiwa penyesuaian), jika ada, telah tercermin dalam laporan keuangan. Peristiwa yang terjadi setelah periode pelaporan yang tidak memerlukan penyesuaian (peristiwa non-penyesuaian), apabila jumlahnya material, telah diungkapkan dalam laporan keuangan.

3. PENGGUNAAN PERTIMBANGAN, ESTIMASI DAN ASUMSI MANAJER INVESTASI

Dalam penerapan kebijakan akuntansi Reksa Dana, seperti yang diungkapkan dalam Catatan 2 atas laporan keuangan, Manajer Investasi harus membuat pertimbangan, estimasi dan asumsi atas nilai tercatat aset dan liabilitas yang tidak tersedia oleh sumber-sumber lain. Estimasi dan asumsi berdasarkan pada pengalaman historis dan faktor lain yang dipertimbangkan relevan.

Manajer Investasi berkeyakinan bahwa pengungkapan berikut telah mencakup ikhtisar pertimbangan, estimasi dan asumsi signifikan yang dibuat oleh Manajer Investasi, yang berdampak terhadap jumlah-jumlah yang dilaporkan serta pengungkapan dalam laporan keuangan.

REKSA DANA SI DANA OBLIGASI MAXIMA
CATATAN ATAS LAPORAN KEUANGAN
PADA TANGGAL 31 DESEMBER 2019
DAN UNTUK TAHUN YANG BERAKHIR PADA TANGGAL TERSEBUT
(Disajikan dalam Rupiah, kecuali Unit Penyertaan Beredar)

3. PENGGUNAAN PERTIMBANGAN, ESTIMASI DAN ASUMSI MANAJER INVESTASI (lanjutan)

Pertimbangan

Pertimbangan berikut dibuat oleh Manajer Investasi dalam proses implementasi kebijakan akuntansi Reksa Dana yang memiliki dampak yang paling signifikan terhadap jumlah-jumlah yang diakui dalam laporan keuangan:

Mata Uang Fungsional

Mata uang fungsional Reksa Dana adalah mata uang lingkungan ekonomi utama dimana Reksa Dana beroperasi. Mata uang tersebut, antara lain, adalah yang paling memengaruhi nilai portofolio efek dan unit penyertaan, mata uang dari negara yang kekuatan persaingan dan peraturannya sebagian besar menentukan nilai portofolio efek dan unit penyertaan, dan merupakan mata uang yang mana dana dari aktivitas pendanaan dihasilkan.

Klasifikasi Instrumen Keuangan

Reksa Dana menentukan klasifikasi aset dan liabilitas tertentu sebagai aset keuangan dan liabilitas keuangan dengan pertimbangan apakah aset dan liabilitas tersebut memenuhi definisi yang ditetapkan dalam PSAK No. 55. Dengan demikian, aset keuangan dan liabilitas keuangan dicatat sesuai dengan kebijakan akuntansi Reksa Dana seperti yang diungkapkan dalam Catatan 2.

Cadangan Kerugian Penurunan Nilai Aset Keuangan

Cadangan kerugian penurunan nilai dipelihara pada jumlah yang menurut Manajer Investasi adalah memadai untuk menutup kemungkinan tidak tertagihnya aset keuangan. Pada setiap tanggal laporan posisi keuangan, Reksa Dana secara spesifik menelaah apakah telah terdapat bukti objektif bahwa suatu aset keuangan telah mengalami penurunan nilai (tidak tertagih).

Jumlah cadangan yang dibentuk adalah berdasarkan pengalaman penagihan masa lalu dan faktor-faktor lainnya yang mungkin memengaruhi kolektibilitas, antara lain kemungkinan kesulitan likuiditas atau kesulitan keuangan yang signifikan yang dialami oleh debitur atau penundaan pembayaran yang signifikan.

Jika terdapat bukti objektif penurunan nilai, maka saat dan besaran jumlah yang dapat ditagih diestimasi berdasarkan pengalaman kerugian masa lalu. Cadangan kerugian penurunan nilai dibentuk atas akun-akun yang diidentifikasi secara spesifik telah mengalami penurunan nilai. Akun pinjaman yang diberikan dan piutang dihapusbukkan berdasarkan keputusan Manajer Investasi bahwa aset keuangan tersebut tidak dapat ditagih atau direalisasi meskipun segala cara dan tindakan telah dilaksanakan. Suatu evaluasi atas piutang yang bertujuan untuk mengidentifikasi jumlah cadangan yang harus dibentuk, dilakukan secara berkala sepanjang tahun. Oleh karena itu, saat dan besaran jumlah cadangan kerugian penurunan nilai yang tercatat pada setiap periode dapat berbeda tergantung pada pertimbangan dan estimasi yang digunakan.

Nilai tercatat pinjaman yang diberikan dan piutang diungkapkan pada Catatan 17.

Pajak Penghasilan

Pertimbangan yang signifikan dibutuhkan untuk menentukan jumlah pajak penghasilan. Terdapat banyak transaksi dan perhitungan yang mengakibatkan ketidakpastian penentuan jumlah pajak penghasilan.

REKSA DANA SI DANA OBLIGASI MAXIMA
CATATAN ATAS LAPORAN KEUANGAN
PADA TANGGAL 31 DESEMBER 2019
DAN UNTUK TAHUN YANG BERAKHIR PADA TANGGAL TERSEBUT
(Disajikan dalam Rupiah, kecuali Unit Penyertaan Beredar)

3. PENGGUNAAN PERTIMBANGAN, ESTIMASI DAN ASUMSI MANAJER INVESTASI (lanjutan)

Estimasi dan Asumsi

Asumsi utama mengenai masa depan dan sumber utama lain dalam mengestimasi ketidakpastian pada tanggal pelaporan yang mempunyai risiko signifikan yang dapat menyebabkan penyesuaian material terhadap nilai tercatat aset dan liabilitas dalam periode selanjutnya diungkapkan di bawah ini. Manajer Investasi mendasarkan asumsi dan estimasi pada parameter yang tersedia saat laporan keuangan disusun. Keadaan dan asumsi yang ada tentang perkembangan masa depan dapat berubah karena perubahan kondisi pasar yang timbul di luar kendali Manajer Investasi. Perubahan tersebut tercermin dalam asumsi ketika terjadi.

Nilai Wajar Instrumen Keuangan

Standar Akuntansi Keuangan di Indonesia mensyaratkan pengukuran aset keuangan dan liabilitas keuangan tertentu pada nilai wajarnya, dan penyajian ini mengharuskan penggunaan estimasi. Komponen pengukuran nilai wajar yang signifikan ditentukan berdasarkan bukti objektif yang dapat diverifikasi (seperti nilai tukar dan suku bunga), sedangkan saat dan besaran perubahan nilai wajar dapat menjadi berbeda karena penggunaan metode penilaian yang berbeda.

Nilai wajar aset keuangan dan liabilitas keuangan diungkapkan pada Catatan 17.

4. PORTOFOLIO EFEK

Rincian Portofolio efek pada tanggal 31 Desember 2019 dan 2018 adalah sebagai berikut:

Instrumen Pasar Uang

2019				
Jenis efek	Nilai nominal	Tingkat bunga per tahun (%)	Tanggal jatuh tempo	Persentase terhadap jumlah portofolio efek (%)
Deposito berjangka				
PT Standard Chartered Bank	450.000.000	2,80	2-Jan-20	0,68
2018				
Jenis efek	Nilai nominal	Tingkat bunga per tahun (%)	Tanggal jatuh tempo	Persentase terhadap jumlah portofolio efek (%)
Deposito berjangka				
PT Bank Bukopin Tbk	500.000.000	9,00	28-Jan-19	0,71

Efek Utang

2019						
Jenis efek	Peringkat	Nilai nominal	Nilai wajar	Tingkat bunga per tahun (%)	Tanggal jatuh tempo	Persentase terhadap jumlah portofolio efek (%)
Efek Utang						
Obligasi Berkelanjutan I Bank BRI Tahap II Tahun 2016 Seri C	idAAA	4.000.000.000	4.131.732.000	9,60	4-Feb-21	6,20

REKSA DANA SI DANA OBLIGASI MAXIMA
CATATAN ATAS LAPORAN KEUANGAN
PADA TANGGAL 31 DESEMBER 2019
DAN UNTUK TAHUN YANG BERAKHIR PADA TANGGAL TERSEBUT
(Disajikan dalam Rupiah, kecuali Unit Penyertaan Beredar)

4. PORTOFOLIO EFEK (lanjutan)

Efek Utang

2019						
Jenis efek	Peringkat	Nilai nominal	Nilai wajar	Tingkat bunga per tahun (%)	Tanggal jatuh tempo	Persentase terhadap jumlah portofolio efek (%)
Efek Utang (lanjutan)						
Obligasi Berkelanjutan III Sarana Multigriya Finansial Tahap VI Tahun 2016	idAAA	4.000.000.000	4.090.888.000	8,60	27-Sep-21	6,14
Obligasi Berkelanjutan I Semen Indonesia Tahap II Tahun 2019 Seri A	idAA+	4.000.000.000	4.120.936.000	9,00	28-Mei-24	6,18
Obligasi Berkelanjutan III PLN Tahap I Tahun 2018 Seri A	idAAA	3.500.000.000	3.537.835.000	7,80	10-Jul-23	5,31
Obligasi Berkelanjutan I Bank BTN Tahap I Tahun 2012	idAA+	3.000.000.000	3.025.989.000	7,90	5-Jun-22	4,54
Obligasi Berkelanjutan I BII Finance Tahap I Tahun 2015 Seri B	AA+(idn)	3.000.000.000	3.112.947.000	10,90	12-Nov-20	4,67
Obligasi Berkelanjutan I Bank BJB Tahap I Tahun 2017 Seri C	idAA-	3.000.000.000	3.022.815.000	8,85	6-Des-24	4,53
Obligasi I Bank Mandiri Taspen POS Tahun 2017 Seri A	AA(idn)	3.000.000.000	3.021.963.000	8,50	11-Jul-20	4,53
Obligasi Berkelanjutan II Bank CIMB NIAGA Tahap I Tahun 2016 Seri C	idAAA	3.000.000.000	3.068.736.000	8,25	3-Nov-21	4,60
Obligasi Berkelanjutan IV Bank BTPN Tahap I Tahun 2019 Seri A	AAA(idn)	3.000.000.000	3.013.329.000	7,55	26-Nov-22	4,52
Obligasi Berkelanjutan III FIFA Tahap II Tahun 2017 Seri B	idAAA	3.000.000.000	3.026.838.000	7,50	10-Okt-20	4,54
Obligasi Indofood Sukses Makmur VIII Tahun 2017	idAA+	3.000.000.000	3.074.223.000	8,70	26-Mei-22	4,61
Obligasi II Telkom Tahun 2010 Seri B	idAAA	3.000.000.000	3.065.292.000	10,20	6-Jul-20	4,60
Obligasi Berkelanjutan III Astra Sedaya Finance Tahap IV Tahun 2017 Seri C	AAA(idn)	2.000.000.000	2.018.918.000	7,65	2-Nov-22	3,03
Obligasi Berkelanjutan I Bank Mandiri Tahap II Tahun 2017 Seri A	idAAA	2.000.000.000	2.039.844.000	8,00	15-Jun-22	3,06
Obligasi Berkelanjutan II Bank CIMB Niaga Tahap II Tahun 2017 Seri C	idAAA	2.000.000.000	2.044.408.000	8,15	23-Agust-22	3,07
Obligasi Berkelanjutan II Japfa Tahap II Tahun 2017	AA-(idn)	2.000.000.000	2.046.834.000	9,60	21-Apr-22	3,07
Obligasi Berkelanjutan II Bank OCBC NISP Tahap II Tahun 2017 Seri C	idAAA	2.000.000.000	2.020.814.000	7,70	22-Agust-20	3,03
Obligasi Berkelanjutan III Bank OCBC NISP Tahap I Tahun 2018 Seri C	idAAA	2.000.000.000	2.017.550.000	7,75	6-Jul-21	3,03
Obligasi Berkelanjutan II TAFS Tahap II Tahun 2017 Seri B	AAA(idn)	2.000.000.000	2.007.548.000	8,50	14-Feb-20	3,01
Obligasi Sumberdaya Sewatama I Tahun 2012 Seri B	idBB	1.922.364.778	-	7,00	31-Mar-24	-
Obligasi Berkelanjutan Indonesia Eximbank IV Tahap VI Tahun 2019 Seri D	idAAA	1.500.000.000	1.536.928.500	8,50	3-Sep-26	2,31
Obligasi Berkelanjutan IV Adira Finance Tahap III Tahun 2018 Seri E	idAAA	1.000.000.000	1.054.663.000	9,25	16-Agust-23	1,58

REKSA DANA SI DANA OBLIGASI MAXIMA
CATATAN ATAS LAPORAN KEUANGAN
PADA TANGGAL 31 DESEMBER 2019
DAN UNTUK TAHUN YANG BERAKHIR PADA TANGGAL TERSEBUT
(Disajikan dalam Rupiah, kecuali Unit Penyertaan Beredar)

4. PORTOFOLIO EFEK (lanjutan)

Efek Utang (lanjutan)

2019

Jenis efek	Peringkat	Nilai nominal	Nilai wajar	Tingkat bunga per tahun (%)	Tanggal jatuh tempo	Persentase terhadap jumlah portofolio efek (%)
Efek Utang (lanjutan)						
Obligasi Berkelanjutan Indonesia Eximbank IV Tahap I Tahun 2018 Seri A	idAAA	1.000.000.000	1.003.173.000	7,50	6-Jun-21	1,50
Obligasi Berkelanjutan Indonesia Eximbank IV Tahap VIII Tahun 2019 Seri B	idAAA	1.000.000.000	1.000.362.000	7,90	6-Des-24	1,50
Obligasi Berkelanjutan I Bank Mandiri Tahap III Tahun 2018	idAAA	1.000.000.000	1.025.237.000	8,50	21-Sep-23	1,54
Obligasi Berkelanjutan II Bank CIMB Niaga Tahap IV Tahun 2018 Seri C	idAAA	1.000.000.000	1.042.150.000	8,80	20-Sep-23	1,56
Obligasi Berkelanjutan IV Sarana Multigriya Finansial Tahap II Tahun 2017 Seri B	idAAA	1.000.000.000	1.004.364.000	7,25	13-Okt-20	1,51
Obligasi Berkelanjutan II Mandiri Tunas Finance Tahap II Tahun 2016 Seri B	idAA+	1.000.000.000	1.033.298.000	9,25	1-Jun-21	1,55
Jumlah		66.922.364.778	66.209.614.500			99,32

2018

Jenis efek	Peringkat	Nilai nominal	Nilai wajar	Tingkat bunga per tahun (%)	Tanggal jatuh tempo	Persentase terhadap jumlah portofolio efek (%)
Efek Utang						
Obligasi Berkelanjutan I Bank BRI Tahap II Tahun 2016 Seri C	idAAA	4.000.000.000	4.065.904.000	9,60	4-Feb-21	5,78
Obligasi Berkelanjutan III Sarana Multigriya Finansial Tahap VI Tahun 2016	idAAA	4.000.000.000	4.003.808.000	8,60	27-Sep-21	5,70
Obligasi Berkelanjutan III PLN Tahap I Tahun 2018 Seri A	idAAA	3.500.000.000	3.306.376.500	7,80	10-Jul-23	4,70
Obligasi Berkelanjutan I BII Finance Tahap I Tahun 2015 Seri B	AA+(idn)	3.000.000.000	3.103.665.000	10,90	12-Nov-20	4,42
Obligasi II Telkom Tahun 2010 Seri B	idAAA	3.000.000.000	3.070.461.000	10,20	6-Jul-20	4,37
Obligasi Subordinasi Berkelanjutan I Bank Permata Tahap II Tahun 2012	idAA+	3.000.000.000	3.037.881.000	9,40	19-Des-19	4,32
Obligasi Subordinasi Berkelanjutan I Bank BII Tahap II Tahun 2012	idAA+	3.000.000.000	3.010.734.000	9,25	31-Okt-19	4,28
Obligasi I Bank Mandiri Taspen POS Tahun 2017 Seri A	AA(idn)	3.000.000.000	3.008.307.000	8,50	11-Jul-20	4,28
Obligasi Indofood Sukses Makmur VIII Tahun 2017	idAA+	3.000.000.000	2.983.398.000	8,70	26-Mei-22	4,24
Obligasi Berkelanjutan II Bank CIMB NIAGA Tahap I Tahun 2016 Seri C	idAAA	3.000.000.000	2.941.965.000	8,25	3-Nov-21	4,19
Obligasi Berkelanjutan III FIFA Tahap II Tahun 2017 Seri B	idAAA	3.000.000.000	2.942.697.000	7,50	10-Okt-20	4,19

REKSA DANA SI DANA OBLIGASI MAXIMA
CATATAN ATAS LAPORAN KEUANGAN
PADA TANGGAL 31 DESEMBER 2019
DAN UNTUK TAHUN YANG BERAKHIR PADA TANGGAL TERSEBUT
(Disajikan dalam Rupiah, kecuali Unit Penyertaan Beredar)

4. PORTOFOLIO EFEK (lanjutan)

Efek Utang (lanjutan)

		2018				Persentase terhadap jumlah portofolio efek (%)
Jenis efek	Peringkat	Nilai nominal	Nilai wajar	Tingkat bunga per tahun (%)	Tanggal jatuh tempo	Persentase terhadap jumlah portofolio efek (%)
Efek Utang (lanjutan)						
Obligasi Berkelanjutan I Bank BTN Tahap I Tahun 2012	idAA+	3.000.000.000	2.905.395.000	7,90	5-Jun-22	4,14
Obligasi Berkelanjutan I Bank BJB Tahap I Tahun 2017 Seri C	idAA-	3.000.000.000	2.815.767.000	8,85	6-Des-24	4,01
Obligasi Indofood Sukses Makmur VII Tahun 2014	idAA+	2.000.000.000	2.021.236.000	10,13	13-Jun-19	2,88
Obligasi Berkelanjutan III Adira Finance Tahap IV Tahun 2016 Seri B	idAAA	2.000.000.000	2.010.092.000	8,75	26-Jul-19	2,86
Obligasi Berkelanjutan Indonesia Eximbank II Tahap VII Tahun 2016 Seri B	idAAA	2.000.000.000	2.005.218.000	9,25	19-Feb-19	2,85
Obligasi Berkelanjutan II TAFS Tahap II Tahun 2017 Seri B	AAA(idn)	2.000.000.000	2.004.162.000	8,50	14-Feb-20	2,85
Obligasi Berkelanjutan II Japfa Tahap II Tahun 2017	AA-(idn)	2.000.000.000	1.983.978.000	9,60	21-Apr-22	2,82
Obligasi Berkelanjutan II Bank OCBC NISP Tahap II Tahun 2017 Seri C	idAAA	2.000.000.000	1.970.490.000	7,70	22-Agust-20	2,80
Obligasi Berkelanjutan III Bank OCBC NISP Tahap I Tahun 2018 Seri C	idAAA	2.000.000.000	1.946.886.000	7,75	6-Jul-21	2,77
Obligasi Berkelanjutan I Bank Mandiri Tahap II Tahun 2017 Seri A	idAAA	2.000.000.000	1.945.108.000	8,00	15-Jun-22	2,77
Obligasi Berkelanjutan II Bank CIMB Niaga Tahap II Tahun 2017 Seri C	idAAA	2.000.000.000	1.936.034.000	8,15	23-Agust-22	2,75
Obligasi Berkelanjutan III Astra Sedaya Finance Tahap IV Tahun 2017 Seri C	AAA(idn)	2.000.000.000	1.899.240.000	7,65	2-Nov-22	2,71
Obligasi Sumberdaya Sewatama I Tahun 2012 Seri B	idBB	1.970.000.000	1.963.502.940	7,00	31-Mar-24	2,79
Obligasi Berkelanjutan II Mandiri Tunas Finance Tahap II Tahun 2016 Seri B	idAA+	1.000.000.000	1.005.641.000	9,25	1-Jun-21	1,43
Obligasi Berkelanjutan IV Adira Finance Tahap III Tahun 2018 Seri E	idAAA	1.000.000.000	999.326.000	9,25	16-Agust-23	1,42
Obligasi Berkelanjutan III Bank OCBC NISP Tahap I Tahun 2018 Seri A	idAAA	1.000.000.000	994.096.000	6,75	16-Jul-19	1,41
Obligasi Berkelanjutan IV Sarana Multigriya Finansial Tahap II Tahun 2017 Seri B	idAAA	1.000.000.000	983.460.000	7,25	13-Okt-20	1,40
Obligasi Berkelanjutan I Bank Mandiri Tahap III Tahun 2018	idAAA	1.000.000.000	968.869.000	8,50	21-Sep-23	1,38
Obligasi Berkelanjutan Indonesia Eximbank IV Tahap I Tahun 2018 Seri A	idAAA	1.000.000.000	979.989.000	7,50	6-Jun-21	1,39
Obligasi Berkelanjutan I Bank CIMB Niaga Tahap IV Tahun 2018 Seri C	idAAA	1.000.000.000	979.890.000	8,80	20-Sep-23	1,39
Jumlah		70.470.000.000	69.793.576.440			99,29

REKSA DANA SI DANA OBLIGASI MAXIMA
CATATAN ATAS LAPORAN KEUANGAN
PADA TANGGAL 31 DESEMBER 2019
DAN UNTUK TAHUN YANG BERAKHIR PADA TANGGAL TERSEBUT
(Disajikan dalam Rupiah, kecuali Unit Penyertaan Beredar)

4. PORTOFOLIO EFEK (lanjutan)

Efek Utang (lanjutan)

Obligasi yang dimiliki Reksa Dana berjangka waktu sampai dengan 7 tahun. Sehubungan dengan aktivitas perdagangan obligasi di bursa tidak likuid dan dianggap tidak mencerminkan harga pasar wajar pada saat itu, maka nilai wajar obligasi ditentukan berdasarkan pertimbangan terbaik Manajer Investasi dengan mengacu pada Surat Keputusan Ketua Otoritas Jasa Keuangan (OJK) mengenai "Nilai Pasar Wajar dari Efek dalam Portofolio Reksa Dana". Nilai realisasi dari obligasi tersebut dapat berbeda secara signifikan dengan nilai wajar obligasi masing-masing pada tanggal 31 Desember 2019 dan 2018.

Untuk tahun yang berakhir pada tanggal 31 Desember 2019 dan 2018, kerugian investasi yang telah direalisasi akibat dari perubahan nilai wajar investasi masing-masing adalah sebesar Rp27.000.000 dan Rp22.000.000 dicatat pada laporan laba rugi dan penghasilan komprehensif lain.

Untuk tahun yang berakhir pada tanggal 31 Desember 2019 dan 2018, kerugian investasi yang belum direalisasi akibat dari perubahan nilai wajar investasi masing-masing adalah sebesar Rp155.326.718 dan Rp2.743.426.540 dicatat pada laporan laba rugi dan penghasilan komprehensif lain.

Ikhtisar pembelian efek utang untuk tahun yang berakhir pada tanggal 31 Desember 2019 dan 2018 masing-masing adalah sebesar Rp9.646.000.000 (dengan nilai nominal sebesar Rp9.500.000.000) dan Rp12.558.000.000 (dengan nilai nominal sebesar Rp12.500.000.000).

Ikhtisar penjualan efek utang untuk tahun yang berakhir pada tanggal 31 Desember 2019 dan 2018 masing-masing adalah sebesar Rp13.047.635.222 (dengan nilai nominal sebesar Rp13.047.635.222) dan Rp9.020.000.000 (dengan nilai nominal sebesar Rp9.020.000.000).

5. KAS DI BANK

Akun ini merupakan saldo kas yang ditempatkan dalam rekening giro pada Standard Chartered Bank (Bank Kustodian) masing-masing adalah sebesar Rp19.167.267 dan Rp159.793.709 pada tanggal 31 Desember 2019 dan 2018.

6. PIUTANG BUNGA

Akun ini terdiri dari:

	2019	2018
Efek utang	679.799.849	772.233.383
Instrumen pasar uang	35.000	394.521
Jumlah	679.834.849	772.627.904

Berdasarkan hasil penelaahan terhadap keadaan masing-masing akun piutang bunga pada akhir tahun, Manajer Investasi berkeyakinan bahwa seluruh piutang tersebut dapat tertagih, sehingga tidak diperlukan penyisihan kerugian penurunan nilai atas piutang bunga.

**REKSA DANA SI DANA OBLIGASI MAXIMA
CATATAN ATAS LAPORAN KEUANGAN
PADA TANGGAL 31 DESEMBER 2019
DAN UNTUK TAHUN YANG BERAKHIR PADA TANGGAL TERSEBUT
(Disajikan dalam Rupiah, kecuali Unit Penyertaan Beredar)**

7. PERPAJAKAN

a. Pajak Kini

Beban pajak penghasilan kini merupakan beban pajak atas keuntungan dari penjualan efek utang. Reksa Dana dalam aktivitasnya dapat menghasilkan keuntungan maupun kerugian atas penjualan efek utang. Ketika terdapat keuntungan, Reksa Dana dikenakan beban pajak penghasilan atas keuntungan tersebut. Ketika terdapat kerugian, Reksa Dana dapat mengkompensasikan kerugian tersebut ke beban pajak penghasilan final atas pendapatan bunga efek utang.

Untuk tahun yang berakhir pada tanggal 31 Desember 2019, beban pajak kini dari keuntungan yang telah direalisasi dari efek utang adalah sebesar Rp5.250.000.

Rekonsiliasi antara kenaikan aset neto yang dapat diatribusikan kepada pemegang unit penyertaan dari aktivitas operasi sebelum beban pajak penghasilan menurut laporan laba rugi dan penghasilan komprehensif lain dengan kenaikan aset neto yang dapat diatribusikan kepada pemegang unit penyertaan dari aktivitas operasi kena pajak untuk tahun yang berakhir pada tanggal 31 Desember 2019 dan 2018 adalah sebagai berikut:

	2019	2018
Kenaikan aset neto yang dapat diatribusikan kepada pemegang unit penyertaan dari aktivitas operasi sebelum beban pajak penghasilan menurut laporan laba rugi dan penghasilan komprehensif lain	5.093.643.349	2.780.467.508
Perbedaan tetap:		
Penghasilan atau transaksi yang tidak termasuk objek pajak dan/atau yang telah dikenakan pajak bersifat final:		
Pendapatan bunga:		
Efek utang	(5.747.267.404)	(6.018.525.417)
Instrumen pasar uang	(59.321.871)	(85.035.618)
Kerugian investasi yang telah direalisasi	27.000.000	22.000.000
Kerugian investasi yang belum direalisasi	155.326.718	2.743.426.540
Beban untuk mendapatkan, menagih dan memelihara penghasilan atau transaksi yang tidak termasuk objek pajak dan/atau yang telah dikenakan pajak bersifat final	530.619.208	557.666.987
Kenaikan aset neto yang dapat diatribusikan kepada pemegang unit penyertaan dari aktivitas operasi kena pajak	-	-

Perhitungan pajak penghasilan badan untuk tahun yang berakhir pada tanggal 31 Desember 2019 adalah suatu perhitungan sementara yang dibuat untuk maksud akuntansi dan kemungkinan dapat berubah pada saat Reksa Dana menyampaikan Surat Pemberitahuan Tahunan (SPT) pajaknya.

Perhitungan pajak penghasilan badan tahun 2018 telah sesuai dengan Surat Pemberitahuan Tahunan (SPT) yang disampaikan ke Kantor Pelayanan Pajak. Sedangkan Perhitungan pajak penghasilan badan tahun 2019 akan dilaporkan selambat-lambatnya tanggal 30 April 2020.

**REKSA DANA SI DANA OBLIGASI MAXIMA
CATATAN ATAS LAPORAN KEUANGAN
PADA TANGGAL 31 DESEMBER 2019
DAN UNTUK TAHUN YANG BERAKHIR PADA TANGGAL TERSEBUT
(Disajikan dalam Rupiah, kecuali Unit Penyertaan Beredar)**

7. PERPAJAKAN

b. Pajak Penghasilan Final

Berdasarkan Peraturan Pemerintah No. 100 Tahun 2013 tanggal 31 Desember 2013 tentang perubahan atas Peraturan Pemerintah No. 16 Tahun 2009 dan peraturan pelaksanaannya, bunga dan/atau diskonto dari obligasi yang diterima dan/atau diperoleh wajib pajak Reksa Dana yang terdaftar pada OJK dikenakan dengan tarif sebagai berikut:

1. 5% untuk tahun 2014 sampai dengan tahun 2020
2. 10% untuk tahun 2021 dan seterusnya.

Untuk tahun yang berakhir pada tanggal 31 Desember 2019 dan 2018, beban pajak atas bunga dan/atau diskonto dari efek utang dan instrumen pasar uang (deposito berjangka) tersebut masing-masing adalah sebesar Rp299.228.083 dan Rp317.933.638 disajikan sebagai "Beban Investasi - Beban Pajak Penghasilan Final" pada laporan laba rugi dan penghasilan komprehensif lain.

c. Pajak Tangguhan

Pada tanggal 31 Desember 2019 dan 2018, Reksa Dana tidak mempunyai perbedaan temporer yang berdampak terhadap aset atau liabilitas pajak tangguhan karena penghasilan dari portofolio efek Reksa Dana telah dikenakan pajak penghasilan final atau bukan merupakan objek pajak.

d. Administrasi

Berdasarkan peraturan perpajakan di Indonesia, Reksa Dana menghitung, melaporkan dan menyetor pajak terutang berdasarkan perhitungan sendiri (*self-assessment*). Direktorat Jenderal Pajak dapat menghitung dan mengubah liabilitas pajak tersebut dalam jangka waktu tertentu sesuai dengan peraturan yang berlaku.

8. UTANG LAIN-LAIN

Akun ini terdiri dari:

	2019	2018
Jasa pengelolaan investasi (Catatan 11 dan 14)	9.735.288	10.115.857
Jasa kustodian (Catatan 12)	7.375.218	7.663.527
Lain-lain	39.202.835	44.308.742
Jumlah	56.313.341	62.088.126

9. UNIT PENYERTAAN BEREDAR

Pada tanggal 31 Desember 2019 dan 2018, seluruh unit penyertaan beredar masing-masing yaitu sebanyak 16.460.802,8789 dan 18.752.138,8171 unit penyertaan dimiliki oleh pemodal pihak ketiga.

**REKSA DANA SI DANA OBLIGASI MAXIMA
CATATAN ATAS LAPORAN KEUANGAN
PADA TANGGAL 31 DESEMBER 2019
DAN UNTUK TAHUN YANG BERAKHIR PADA TANGGAL TERSEBUT
(Disajikan dalam Rupiah, kecuali Unit Penyertaan Beredar)**

10. PENDAPATAN BUNGA

Akun ini merupakan pendapatan bunga atas:

	2019	2018
Efek utang	5.747.267.404	6.018.525.417
Instrumen pasar uang	59.321.871	85.035.618
Jumlah	5.806.589.275	6.103.561.035

11. BEBAN PENGELOLAAN INVESTASI

Beban ini merupakan imbalan kepada PT Batavia Prosperindo Aset Manajemen sebagai Manajer Investasi. Kontrak Investasi Kolektif Reksa Dana menetapkan bahwa imbalan jasa ini sebesar maksimum 2% per tahun dari nilai aset neto yang dihitung secara harian berdasarkan 365 hari dalam setahunnya dan dibayarkan setiap bulan dan atas beban tersebut dikenakan Pajak Pertambahan Nilai (PPN) sebesar 10%. Beban pengelolaan investasi yang belum dibayar dicatat pada akun "Utang lain-lain" (Catatan 8).

Beban pengelolaan investasi yang telah dibebankan untuk tahun yang berakhir pada tanggal 31 Desember 2019 dan 2018 masing-masing adalah sebesar Rp112.354.027 dan Rp118.243.517 (Catatan 14).

12. BEBAN KUSTODIAN

Beban ini merupakan imbalan jasa pengelolaan administrasi dan imbalan jasa penitipan atas kekayaan Reksa Dana kepada Standard Chartered Bank sebagai Bank Kustodian. Kontrak Investasi kolektif Reksa Dana menetapkan bahwa imbalan jasa ini maksimum sebesar 0,125% per tahun dari nilai aset neto yang dihitung secara harian berdasarkan 365 hari dalam setahunnya dan dibayarkan setiap bulan dan atas beban tersebut dikenakan Pajak Pertambahan Nilai (PPN) sebesar 10%. Beban kustodian yang belum dibayar dicatat pada akun "Utang lain-lain" (Catatan 8).

Beban kustodian yang telah dibebankan untuk tahun yang berakhir pada tanggal 31 Desember 2019 dan 2018 masing-masing adalah sebesar Rp85.116.687 dan Rp89.578.422.

13. BEBAN LAIN-LAIN

Beban ini merupakan biaya atas imbalan jasa audit dan biaya operasional lainnya. Beban lain-lain yang telah dibebankan dalam untuk tahun yang berakhir pada tanggal 31 Desember 2019 dan 2018 masing-masing adalah sebesar Rp33.920.411 dan Rp31.911.410.

14. SIFAT DAN TRANSAKSI DENGAN PIHAK BERELASI

Sifat dengan Pihak Berelasi

PT Batavia Prosperindo Aset Manajemen adalah Manajer Investasi Reksa Dana.

REKSA DANA SI DANA OBLIGASI MAXIMA
CATATAN ATAS LAPORAN KEUANGAN
PADA TANGGAL 31 DESEMBER 2019
DAN UNTUK TAHUN YANG BERAKHIR PADA TANGGAL TERSEBUT
(Disajikan dalam Rupiah, kecuali Unit Penyertaan Beredar)

14. SIFAT DAN TRANSAKSI DENGAN PIHAK BERELASI (lanjutan)

Transaksi dengan Pihak Berelasi

Dalam kegiatan usahanya, Reksa Dana melakukan transaksi tertentu dengan pihak berelasi. Transaksi-transaksi dengan pihak berelasi dilakukan dengan persyaratan dan kondisi normal sebagaimana halnya bila dilakukan dengan pihak ketiga. Saldo dalam laporan posisi keuangan dan laporan laba rugi dan penghasilan komprehensif lain yang timbul dari transaksi dengan pihak berelasi tersebut dijelaskan dalam akun "Utang lain-lain" (Catatan 8) dan "Beban pengelolaan investasi" (Catatan 11).

Transaksi Reksa Dana yang signifikan dengan pihak berelasi tersebut adalah sebagai berikut:

	2019	2018
	Manajer Investasi	Manajer Investasi
Laporan Posisi Keuangan		
Utang lain-lain	9.735.288	10.115.857
Laporan Laba Rugi dan Penghasilan Komprehensif Lain		
Beban pengelolaan investasi	112.354.027	118.243.517

15. INFORMASI SEGMENT USAHA

Segmen usaha Reksa Dana dibagi berdasarkan jenis portofolio efek yakni instrumen pasar uang dan efek utang. Klasifikasi tersebut menjadi dasar pelaporan informasi segmen Reksa Dana:

- a. Instrumen pasar uang, termasuk transaksi-transaksi serta saldo atas deposito berjangka;
- b. Efek utang, termasuk transaksi-transaksi serta saldo atas Surat Utang Negara dan obligasi korporasi.

Laporan Laba Rugi dan Penghasilan Komprehensif Lain

	2019			
	Instrumen pasar uang	Efek utang	Lain-lain	Jumlah
Pendapatan Investasi				
Pendapatan bunga	59.321.871	5.747.267.404	-	5.806.589.275
Beban investasi	(5.420.966)	(525.198.242)	-	(530.619.208)
Pendapatan Investasi Neto	53.900.905	5.222.069.162	-	5.275.970.067
Kerugian investasi yang telah direalisasi	-	(27.000.000)	-	(27.000.000)
Kerugian investasi yang belum direalisasi	-	(155.326.718)	-	(155.326.718)
Kenaikan aset neto yang dapat diatribusikan kepada pemegang unit penyertaan dari aktivitas operasi sebelum beban pajak penghasilan	53.900.905	5.039.742.444	-	5.093.643.349
Pajak penghasilan				(5.250.000)
Kenaikan aset neto yang dapat diatribusikan kepada pemegang unit penyertaan dari aktivitas operasi				5.088.393.349

REKSA DANA SI DANA OBLIGASI MAXIMA
CATATAN ATAS LAPORAN KEUANGAN
PADA TANGGAL 31 DESEMBER 2019
DAN UNTUK TAHUN YANG BERAKHIR PADA TANGGAL TERSEBUT
(Disajikan dalam Rupiah, kecuali Unit Penyertaan Beredar)

15. INFORMASI SEGMENT USAHA (lanjutan)

Laporan Laba Rugi dan Penghasilan Komprehensif Lain (lanjutan)

	2018			
	Instrumen pasar uang	Efek utang	Lain-lain	Jumlah
Pendapatan Investasi				
Pendapatan bunga	85.035.618	6.018.525.417	-	6.103.561.035
Beban investasi	(7.769.490)	(549.897.497)	-	(557.666.987)
Pendapatan Investasi Neto	77.266.128	5.468.627.920	-	5.545.894.048
Kerugian investasi yang telah direalisasi	-	(22.000.000)	-	(22.000.000)
Kerugian investasi yang belum direalisasi	-	(2.743.426.540)	-	(2.743.426.540)
Kenaikan aset neto yang dapat diatribusikan kepada pemegang unit penyertaan dari aktivitas operasi sebelum beban pajak penghasilan	77.266.128	2.703.201.380	-	2.780.467.508
Pajak penghasilan				-
Kenaikan aset neto yang dapat diatribusikan kepada pemegang unit penyertaan dari aktivitas operasi				2.780.467.508

Laporan Posisi Keuangan

	2019			
	Instrumen Pasar Uang	Efek Utang	Lain-lain	Jumlah
Aset				
Aset segmen	450.035.000	66.889.414.349	-	67.339.449.349
Aset yang tidak dialokasikan	-	-	19.167.267	19.167.267
Jumlah Aset	450.035.000	66.889.414.349	19.167.267	67.358.616.616
Liabilitas				
Liabilitas segmen	-	-	-	-
Liabilitas yang tidak dialokasikan	-	-	56.313.341	56.313.341
Jumlah Liabilitas	-	-	56.313.341	56.313.341

	2018			
	Instrumen Pasar Uang	Efek Utang	Lain-lain	Jumlah
Aset				
Aset segmen	500.394.521	70.565.809.823	-	71.066.204.344
Aset yang tidak dialokasikan	-	-	159.793.709	159.793.709
Jumlah Aset	500.394.521	70.565.809.823	159.793.709	71.225.998.053
Liabilitas				
Liabilitas segmen	-	-	-	-
Liabilitas yang tidak dialokasikan	-	-	62.088.126	62.088.126
Jumlah Liabilitas	-	-	62.088.126	62.088.126

REKSA DANA SI DANA OBLIGASI MAXIMA
CATATAN ATAS LAPORAN KEUANGAN
PADA TANGGAL 31 DESEMBER 2019
DAN UNTUK TAHUN YANG BERAKHIR PADA TANGGAL TERSEBUT
(Disajikan dalam Rupiah, kecuali Unit Penyertaan Beredar)

16. IKHTISAR RASIO KEUANGAN

Berikut ini adalah tabel ikhtisar rasio keuangan Reksa Dana untuk tahun yang berakhir pada tanggal 31 Desember 2019 dan 2018:

	2019	2018
Hasil investasi	7,74%	3,89%
Hasil investasi setelah memperhitungkan beban pemasaran	7,74%	3,89%
Beban investasi	0,77%	0,79%
Perputaran portofolio	1:0,14	1:0,13
Persentase kenaikan aset neto yang dapat diatribusikan kepada pemegang unit kena pajak	-	-

“Hasil Investasi Setelah Memperhitungkan Beban Pemasaran” di atas dihitung berdasarkan Keputusan Ketua Otoritas Jasa Keuangan (OJK) No. KEP-516/BL/2012 tanggal 21 September 2012, Peraturan No. IV.C.3 yang telah diubah dengan Salinan Peraturan OJK No. 47/POJK.04/2015 tanggal 23 Desember 2015 tentang “Pedoman Pengumuman Harian Nilai Aset Neto Reksa Dana Terbuka”.

Tujuan informasi ini adalah semata-mata untuk membantu memahami kinerja masa lalu dari Reksa Dana. Informasi ini seharusnya tidak dipertimbangkan sebagai indikasi bahwa kinerja masa depan akan sama dengan kinerja masa lalu.

Sesuai dengan Keputusan Ketua OJK No. KEP-99/PM/1996 “Informasi Dalam Ikhtisar Keuangan Singkat Reksa Dana”, ikhtisar rasio keuangan di atas dihitung sebagai berikut:

- Jumlah hasil investasi adalah perbandingan antara besarnya kenaikan nilai aset neto per unit penyertaan dalam satu tahun dengan nilai aset neto per unit penyertaan pada awal tahun;
- Hasil investasi setelah memperhitungkan beban pemasaran adalah perbandingan antara besarnya kenaikan nilai aset neto per unit penyertaan dalam satu tahun dengan nilai aset neto per unit penyertaan pada awal tahun setelah memperhitungkan beban pemasaran maksimum dan beban pelunasan maksimum, sesuai dengan prospektus, yang dibayar oleh pemegang unit penyertaan;
- Beban investasi adalah perbandingan antara beban investasi dalam satu tahun dengan rata-rata nilai aset neto dalam satu tahun. Termasuk dalam beban investasi adalah beban pengelolaan investasi, beban kustodian, beban pajak penghasilan final dan beban lain-lain;
- Perputaran portofolio adalah perbandingan nilai pembelian atau penjualan portofolio dalam satu tahun mana yang lebih rendah dengan rata-rata nilai aset neto dalam satu tahun; dan
- Persentase kenaikan aset neto yang dapat diatribusikan kepada pemegang unit kena pajak dihitung dengan membagi penghasilan selama satu tahun yang mungkin dikenakan pajak pada pemegang unit penyertaan dengan pendapatan operasi neto tidak termasuk beban pajak lainnya yang dicatat pada beban lain-lain.

17. NILAI WAJAR INSTRUMEN KEUANGAN

Tabel di bawah ini menyajikan perbandingan atas nilai tercatat dengan nilai wajar dari instrumen keuangan Reksa Dana yang tercatat dalam laporan keuangan.

	2019		2018	
	Nilai tercatat	Nilai wajar	Nilai tercatat	Nilai wajar
ASET KEUANGAN				
<u>Aset keuangan yang diukur pada nilai wajar melalui laporan laba rugi</u>				
Portofolio efek				
Efek utang	66.209.614.500	66.209.614.500	69.793.576.440	69.793.576.440

REKSA DANA SI DANA OBLIGASI MAXIMA
CATATAN ATAS LAPORAN KEUANGAN
PADA TANGGAL 31 DESEMBER 2019
DAN UNTUK TAHUN YANG BERAKHIR PADA TANGGAL TERSEBUT
(Disajikan dalam Rupiah, kecuali Unit Penyertaan Beredar)

17. NILAI WAJAR INSTRUMEN KEUANGAN (lanjutan)

	2019		2018	
	Nilai tercatat	Nilai wajar	Nilai tercatat	Nilai wajar
<u>ASET KEUANGAN (lanjutan)</u>				
<u>Pinjaman yang diberikan dan piutang</u>				
Portofolio efek				
Instrumen pasar uang	450.000.000	450.000.000	500.000.000	500.000.000
Kas di bank	19.167.267	19.167.267	159.793.709	159.793.709
Piutang bunga	679.834.849	679.834.849	772.627.904	772.627.904
Jumlah aset keuangan	67.358.616.616	67.358.616.616	71.225.998.053	71.225.998.053
<u>LIABILITAS KEUANGAN</u>				
<u>Liabilitas keuangan yang dicatat berdasarkan biaya perolehan diamortisasi</u>				
Utang lain-lain	56.313.341	56.313.341	62.088.126	62.088.126

Berikut metode dan asumsi yang digunakan untuk estimasi nilai wajar:

- Nilai wajar portofolio efek - instrumen pasar uang, kas di bank, piutang bunga dan utang lain-lain mendekati nilai tercatat karena jatuh tempo yang singkat atas instrumen keuangan tersebut.
- Nilai wajar portofolio efek utang dicatat sebesar nilai wajar pada harga kuotasi yang dipublikasikan pada pasar aktif.

Estimasi Nilai Wajar

Nilai wajar adalah nilai dimana suatu instrumen keuangan dapat dipertukarkan antara pihak yang memahami dan berkeinginan untuk melakukan transaksi wajar, dan bukan merupakan nilai penjualan akibat kesulitan keuangan atau likuidasi yang dipaksakan. Nilai wajar diperoleh dari kuotasi harga atau model arus kas diskonto.

Berdasarkan PSAK No. 60, "Instrumen Keuangan: Pengungkapan" mensyaratkan pengungkapan atas pengukuran nilai wajar berdasarkan tingkatan hierarki nilai wajar sebagai berikut:

- a. Tingkat 1, yaitu nilai wajar berdasarkan harga kuotasi (tidak disesuaikan) dalam pasar aktif untuk aset atau liabilitas yang identik;
- b. Tingkat 2, yaitu nilai wajar berdasarkan *input* selain harga kuotasi yang termasuk dalam tingkat 1 yang dapat diobservasi untuk aset atau liabilitas, baik secara langsung atau secara tidak langsung; dan
- c. Tingkat 3, yaitu nilai wajar berdasarkan *input* untuk aset atau liabilitas yang bukan berdasarkan data pasar yang dapat diobservasi.

Berikut adalah nilai tercatat dan estimasi nilai wajar atas aset dan liabilitas keuangan Reksa Dana pada tanggal 31 Desember 2019 dan 2018:

	2019			
	Nilai tercatat	Estimasi nilai wajar		
		Tingkat 1	Tingkat 2	Tingkat 3
<u>ASET KEUANGAN</u>				
<u>Aset keuangan yang diukur pada nilai wajar melalui laporan laba rugi</u>				
Portofolio efek utang	66.209.614.500	-	66.209.614.500	-

**REKSA DANA SI DANA OBLIGASI MAXIMA
CATATAN ATAS LAPORAN KEUANGAN
PADA TANGGAL 31 DESEMBER 2019
DAN UNTUK TAHUN YANG BERAKHIR PADA TANGGAL TERSEBUT
(Disajikan dalam Rupiah, kecuali Unit Penyertaan Beredar)**

17. NILAI WAJAR INSTRUMEN KEUANGAN (lanjutan)

Estimasi Nilai Wajar (lanjutan)

	2018			
	Nilai tercatat	Estimasi nilai wajar		
		Tingkat 1	Tingkat 2	Tingkat 3
ASET KEUANGAN				
<u>Aset keuangan yang diukur pada nilai wajar melalui laporan laba rugi</u>				
Portofolio efek utang	69.793.576.440	-	69.793.576.440	-

Aset Reksa Dana yang diukur dan diakui pada nilai wajar (tingkat 2) adalah portofolio efek utang (Catatan 4).

Nilai wajar untuk instrumen keuangan yang diperdagangkan di pasar aktif ditentukan berdasarkan kuotasi nilai pasar pada tanggal pelaporan. Pasar dianggap aktif apabila kuotasi harga tersedia sewaktu-waktu dan dapat diperoleh secara rutin dari bursa, pedagang efek, perantara efek, kelompok industri atau badan penyedia jasa penentuan harga, atau badan pengatur, dan harga tersebut mencerminkan transaksi pasar yang aktual dan rutin dalam suatu transaksi yang wajar. Instrumen keuangan ini termasuk dalam tingkat 1. Instrumen yang termasuk dalam hierarki tingkat 1 adalah investasi dalam efek ekuitas yang diperdagangkan di Bursa Efek Indonesia (BEI) dan diklasifikasikan sebagai surat berharga yang diperdagangkan.

Nilai wajar instrumen keuangan yang tidak diperdagangkan di pasar aktif (*over the counter*) ditentukan dengan menggunakan teknik penilaian tertentu. Teknik tersebut menggunakan data pasar yang dapat diobservasi sepanjang tersedia dan seminimal mungkin mengacu pada estimasi. Apabila seluruh *input* signifikan atas nilai wajar dapat diobservasi, instrumen keuangan ini termasuk dalam tingkat 2.

Jika satu atau lebih *input* yang signifikan tidak berdasarkan data pasar yang dapat diobservasi, maka instrumen tersebut masuk ke dalam tingkat 3. Ini berlaku untuk surat-surat berharga ekuitas yang tidak diperdagangkan di bursa.

Reksa Dana menentukan estimasi nilai wajar aset keuangan lainnya dan seluruh liabilitas keuangan pada nilai tercatatnya, karena instrumen keuangan tersebut bersifat jangka pendek, sehingga nilai tercatat instrumen keuangan tersebut telah mendekati estimasi nilai wajarnya.

Teknik penilaian tertentu digunakan untuk menentukan nilai instrumen keuangan mencakup:

- Penggunaan harga yang diperoleh dari bursa atau pedagang efek untuk instrumen sejenis; dan
- Teknik lain seperti analisis arus kas yang didiskonto digunakan untuk menentukan nilai instrumen keuangan lainnya.

18. TUJUAN DAN KEBIJAKAN MANAJEMEN PERMODALAN DAN RISIKO KEUANGAN

Manajemen Permodalan

Modal Reksa Dana disajikan sebagai aset neto yang dapat diatribusikan kepada pemegang unit penyertaan. Aset neto yang dapat diatribusikan kepada pemegang unit penyertaan Reksa Dana dapat berubah secara signifikan setiap tanggal penjualan kembali dikarenakan Reksa Dana tergantung pada penjualan kembali unit penyertaan sesuai dengan kebijakan pemegang unit penyertaan. Tujuan Manajer Investasi dalam mengelola modal Reksa Dana adalah untuk menjaga kelangsungan usaha dalam rangka memberikan hasil dan manfaat bagi pemegang unit penyertaan serta untuk mempertahankan basis modal yang kuat guna mendukung pengembangan kegiatan investasi Reksa Dana.

REKSA DANA SI DANA OBLIGASI MAXIMA
CATATAN ATAS LAPORAN KEUANGAN
PADA TANGGAL 31 DESEMBER 2019
DAN UNTUK TAHUN YANG BERAKHIR PADA TANGGAL TERSEBUT
(Disajikan dalam Rupiah, kecuali Unit Penyertaan Beredar)

18. TUJUAN DAN KEBIJAKAN MANAJEMEN PERMODALAN DAN RISIKO KEUANGAN (lanjutan)

Manajemen Risiko Keuangan

PT Batavia Prosperindo Aset Manajemen sebagai Manajer Investasi telah menerapkan fungsi manajemen risiko sesuai dengan ketentuan Otoritas Jasa Keuangan (OJK), yang ditunjukkan dengan pembentukan Divisi *Compliance* dan *Risk Management* serta penerbitan *Standard Operation Procedures* yang mencakup seluruh kegiatan Reksa Dana.

Pengawasan aktif Direksi terhadap aktivitas manajemen risiko tertuang dalam *Standard Operation Procedures - Company Risk Management*, dimana Direksi bekerja sama dengan koordinator Divisi *Compliance* dan *Risk Management* menelaah dan memperbarui strategi manajemen risiko. Koordinator Divisi *Compliance* dan *Risk Management* bekerja sama dengan divisi-divisi lain melaksanakan aktivitas pengelolaan risiko yang dihadapi oleh Reksa Dana.

Risiko Perubahan Kondisi Ekonomi dan Politik

Perubahan kondisi ekonomi di luar negeri sangat memengaruhi kondisi ekonomi di Indonesia karena Indonesia menganut sistem perekonomian terbuka. Demikian pula perubahan kondisi ekonomi dan politik di Indonesia sangat memengaruhi kinerja perusahaan-perusahaan baik yang tercatat pada bursa efek maupun perusahaan yang menerbitkan instrumen pasar uang, yang pada akhirnya memengaruhi nilai saham maupun efek pendapatan tetap yang diterbitkan perusahaan-perusahaan tersebut.

Risiko Berkurangnya Nilai Unit Penyertaan

Penurunan nilai aset neto Reksa Dana dapat disebabkan oleh perubahan harga efek ekuitas, efek hutang dan efek lainnya, dan biaya-biaya yang dikenakan setiap kali investor melakukan pembelian dan penjualan kembali.

Risiko Likuiditas

Penjualan kembali (pelunasan) tergantung kepada likuiditas dari portofolio atau kemampuan dari Manajer Investasi untuk membeli kembali (melunasi) dengan menyediakan uang tunai.

Risiko atas Pertanggungjawaban Kekayaan Reksa Dana

Bank Kustodian mengasuransikan seluruh harta kekayaan Reksa Dana terhadap hal-hal yang tidak diinginkan, seperti bencana alam, kebakaran atau kerusakan, yang dapat memengaruhi nilai aset neto Reksa Dana. Jika terjadi hal-hal yang tidak diinginkan di atas dan terjadi wanprestasi pihak-pihak terkait, maka hal ini juga dapat memengaruhi nilai aset neto Reksa Dana.

Risiko Pembubaran dan Likuidasi Reksa Dana

Pemegang unit penyertaan menghadapi risiko pembubaran dan likuidasi apabila Reksa Dana memenuhi salah satu kondisi yang tercantum dalam Peraturan Otoritas Jasa Keuangan (OJK) No. IV.B.1 dan terakhir telah diubah dengan Surat Keputusan Ketua OJK No. 23/POJK.04/2016 serta Kontrak Investasi Kolektif dimana Manajer Investasi wajib membubarkan dan melikuidasi apabila salah satu kondisi dalam Peraturan dan Kontrak Investasi Kolektif Reksa Dana tersebut terpenuhi.

Analisa Sensitivitas

Analisa sensitivitas diterapkan pada variabel risiko pasar yang memengaruhi kinerja Reksa Dana, yakni harga dan suku bunga. Sensitivitas harga menunjukkan dampak perubahan yang wajar dari harga pasar efek dalam portofolio efek Reksa Dana terhadap jumlah aset neto yang dapat diatribusikan kepada pemegang unit, jumlah aset keuangan, dan jumlah liabilitas keuangan Reksa Dana. Sensitivitas suku bunga menunjukkan dampak perubahan yang wajar dari suku bunga pasar, termasuk *yield* dari efek dalam portofolio efek Reksa Dana, terhadap jumlah aset neto yang dapat diatribusikan kepada pemegang unit, jumlah aset keuangan dan jumlah liabilitas keuangan Reksa Dana.

**REKSA DANA SI DANA OBLIGASI MAXIMA
CATATAN ATAS LAPORAN KEUANGAN
PADA TANGGAL 31 DESEMBER 2019
DAN UNTUK TAHUN YANG BERAKHIR PADA TANGGAL TERSEBUT**
(Disajikan dalam Rupiah, kecuali Unit Penyertaan Beredar)

18. TUJUAN DAN KEBIJAKAN MANAJEMEN PERMODALAN DAN RISIKO KEUANGAN (lanjutan)

Analisa Sensitivitas (lanjutan)

Sesuai dengan kebijakan Reksa Dana, Manajer Investasi melakukan Analisa serta memantau sensitivitas harga secara regular.

19. STANDAR AKUNTANSI BARU

Standar baru, amandemen dan interpretasi yang telah diterbitkan, yang berlaku efektif pada atau setelah tanggal 1 Januari 2020 yang mungkin akan berdampak pada laporan keuangan adalah sebagai berikut:

- PSAK No. 71 - "Instrumen Keuangan";
- PSAK No. 72 - "Pendapatan dari Kontrak dengan Pelanggan";
- PSAK No. 73 - "Sewa"; dan
- Amandemen PSAK No. 62 - "Kontrak Asuransi - Menerapkan PSAK No. 71 - Instrumen Keuangan dengan PSAK No. 62 - Kontrak Asuransi".

Manajer Investasi dan Bank Kustodian sedang mengevaluasi dampak potensial dari penerapan standar akuntansi revisi/baru tersebut di atas terhadap laporan keuangan Reksa Dana.

BAB XIII

PERSYARATAN DAN TATA CARA PEMBELIAN UNIT PENYERTAAN

13.1. TATA CARA PEMBELIAN UNIT PENYERTAAN

Sebelum melakukan Pembelian, calon pemegang Unit Penyertaan harus sudah membaca dan mengerti isi Prospektus / Kontrak Investasi Kolektif SI DANA OBLIGASI MAXIMA beserta ketentuan-ketentuan yang ada dalam Formulir Pemesanan Pembelian Unit Penyertaan.

Para calon pemegang Unit Penyertaan yang ingin membeli Unit Penyertaan SI DANA OBLIGASI MAXIMA harus terlebih dahulu mengisi dan menandatangani formulir pembukaan rekening SI DANA OBLIGASI MAXIMA dan mengisi Formulir Pemesanan Pembelian Unit Penyertaan dan formulir lainnya yang diterbitkan oleh Manajer Investasi yang diperlukan dalam rangka penerapan Program APU dan PPT di Sektor Jasa Keuangan, melengkapinya dengan bukti pembayaran dan fotokopi jati diri (KTP bagi perorangan lokal, Paspor bagi Warga Negara Asing dan fotokopi anggaran dasar, NPWP/Nomor Pokok Wajib Pajak, serta bukti jati diri dari pejabat yang berwenang untuk badan hukum) serta dokumen pendukung lainnya sesuai dengan Program APU dan PPT di Sektor Jasa Keuangan yang disampaikan kepada Manajer Investasi secara langsung atau kepada Agen Penjual yang ditunjuk oleh Manajer Investasi (jika ada).

Para calon pemegang Unit Penyertaan yang ingin membeli Unit Penyertaan SI DANA OBLIGASI MAXIMA harus terlebih dahulu mengisi dan menandatangani Formulir Profil Pemodal sebagaimana disyaratkan dalam Peraturan BAPEPAM nomor IV.D.2. Formulir Profil Pemodal diisi dan ditandatangani oleh calon pemegang Unit Penyertaan sebelum melakukan Pembelian Unit Penyertaan SI DANA OBLIGASI MAXIMA.

Manajer Investasi wajib tunduk dan memastikan Agen Penjual yang ditunjuk oleh Manajer Investasi (jika ada) tunduk pada ketentuan peraturan yang berlaku mengenai pelaksanaan penerapan Program APU dan PPT di Sektor Jasa Keuangan terkait pertemuan langsung (*Face to Face*) dan peraturan mengenai informasi dan transaksi elektronik dalam penerimaan Pemegang Unit Penyertaan melalui pembukaan rekening secara elektronik.

Formulir pembukaan rekening SI DANA OBLIGASI MAXIMA, Formulir Profil Pemodal dan Formulir Pemesanan Pembelian Unit Penyertaan dapat diperoleh dari Manajer Investasi atau dari Agen Penjual serta perwakilan Manajer Investasi pada bank lain yang ditunjuk oleh Manajer Investasi.

Pembelian Unit Penyertaan SI DANA OBLIGASI MAXIMA oleh pemodal tersebut harus dilakukan sesuai dengan syarat dan ketentuan yang tercantum dalam Prospektus dan dalam Formulir Pemesanan Pembelian Unit Penyertaan. Pembelian Unit Penyertaan oleh pemodal yang dilakukan menyimpang dari syarat dan ketentuan tersebut di atas tidak akan dilayani.

Dalam hal terdapat keyakinan adanya pelanggaran ketentuan Prinsip Mengenal Nasabah, Manajer Investasi dan Bank Kustodian wajib menolak pesanan pembelian Unit Penyertaan dari calon Pemegang Unit Penyertaan. Pembelian Unit Penyertaan oleh pemodal yang dilakukan menyimpang dari syarat dan ketentuan tersebut di atas tidak akan dilayani.

13.2. BATAS MINIMUM PEMBELIAN DAN MAKSIMUM PEMILIKAN UNIT PENYERTAAN

Minimum pembelian awal Unit Penyertaan masing-masing SI DANA OBLIGASI MAXIMA dan minimum pembelian selanjutnya Unit Penyertaan SI DANA OBLIGASI MAXIMA adalah sebagai berikut:

Reksa Dana	Minimum Pembelian Awal	Minimum Pembelian Selanjutnya
SI DANA OBLIGASI MAXIMA	Rp.10.000.000,-	Rp.10.000.000,-

Sesuai dengan Peraturan Bapepam No. IV.B.1, batas maksimum pembelian Unit Penyertaan SI DANA OBLIGASI MAXIMA oleh para pemodal, baik pembelian awal maupun pembelian selanjutnya dari waktu ke waktu seluruhnya adalah sebesar 2% (dua persen) dari jumlah Unit penyertaan SI DANA OBLIGASI MAXIMA yang ditawarkan atau sebesar 400.000.000 (Empat ratus juta) Unit Penyertaan SI DANA OBLIGASI MAXIMA, kecuali:

- a. bagi Manajer Investasi, semata-mata untuk kepentingan sendiri dan bukan untuk kepentingan pihak lain. Pembelian tersebut guna menjamin pembayaran atas penjualan kembali (pelunasan) Unit Penyertaan oleh pemegang Unit Penyertaan; dan
- b. kelebihan pemilikan Unit Penyertaan tersebut yang dimiliki oleh pemegang Unit Penyertaan, berasal dari penanaman kembali pembagian keuntungan.

13.3. HARGA PEMBELIAN UNIT PENYERTAAN

Setiap Unit Penyertaan SI DANA OBLIGASI MAXIMA ditawarkan dengan harga sama dengan Nilai Aktiva Bersih awal per Unit Penyertaan sebesar Rp 1.000,- (seribu rupiah) pada hari pertama penawaran. Selanjutnya harga penjualan Unit Penyertaan SI DANA OBLIGASI MAXIMA ditetapkan berdasarkan Nilai Aktiva Bersih SI DANA OBLIGASI MAXIMA per Unit Penyertaan pada akhir hari bursa yang bersangkutan.

13.4. PEMROSESAN PEMBELIAN UNIT PENYERTAAN

Formulir Pemesanan Pembelian Unit Penyertaan beserta bukti pembayaran yang disetujui oleh Manajer Investasi sampai pukul 13.00 (tiga belas) Waktu Indonesia Barat dan pembayaran untuk pembelian tersebut diterima dengan baik (*in good fund*) oleh Bank Kustodian pada hari pembelian, akan diproses oleh Bank Kustodian berdasarkan Nilai Aktiva Bersih Reksa Dana yang bersangkutan pada akhir hari bursa yang sama.

Berkaitan dengan hal tersebut, Manajer Investasi wajib menyampaikan transaksi Pemesanan Pembelian Unit Penyertaan SI DANA OBLIGASI MAXIMA yang telah disetujui tersebut kepada Bank Kustodian pada Hari Bursa yang bersangkutan melalui sistem S-INVEST.

Formulir Pemesanan Pembelian Unit Penyertaan beserta bukti pembayaran yang disetujui oleh Manajer Investasi setelah pukul 13.00 (tiga belas) Waktu Indonesia Barat dan pembayaran untuk pembelian tersebut diterima dengan baik (*in good fund*) oleh Bank Kustodian pada hari yang bersangkutan, akan diproses oleh Bank Kustodian berdasarkan Nilai Aktiva Bersih Reksa Dana yang bersangkutan pada akhir hari bursa berikutnya.

13.5. SYARAT PEMBAYARAN

Pembayaran pembelian Unit Penyertaan SI DANA OBLIGASI MAXIMA dilakukan dengan pemindahbukuan atau transfer dalam mata uang Rupiah dan pembayaran tersebut dilakukan kepada rekening SI DANA OBLIGASI MAXIMA sebagai berikut:

Bank : **Standard Chartered Bank**
Rekening : **Reksa Dana SI DANA OBLIGASI MAXIMA**
Nomor : **00100056059**

Biaya pemindahbukuan atau transfer tersebut di atas, bila ada, menjadi tanggungjawab pemodal.

13.6. PERSETUJUAN PEMBELIAN UNIT PENYERTAAN

Manajer Investasi dan Bank Kustodian berhak menerima atau menolak pemesanan pembelian Unit Penyertaan secara keseluruhan atau sebagian. Bagi pemesanan pembelian Unit Penyertaan yang ditolak seluruhnya atau sebagian, sisanya akan dikembalikan oleh Manajer Investasi dengan pemindahbukuan atau transfer ke rekening yang ditunjuk oleh pemegang Unit Penyertaan.

- 13.7.** Surat atau bukti konfirmasi atas pelaksanaan perintah Pembelian Unit Penyertaan oleh Pemegang Unit Penyertaan wajib dikirimkan kepada Pemegang Unit Penyertaan dalam waktu paling lambat 7 (tujuh) Hari Bursa setelah diterimanya perintah dimaksud dengan ketentuan, seluruh pembayaran telah diterima dan Formulir Pemesanan Pembelian Unit Penyertaan oleh Pemegang Unit Penyertaan telah lengkap dan diterima dengan baik (in good fund and in complete application).

BAB XIV
PERSYARATAN DAN TATA CARA PENJUALAN KEMBALI UNIT PENYERTAAN

14.1. PENJUALAN KEMBALI UNIT PENYERTAAN

Pemegang Unit Penyertaan dapat menjual kembali sebagian atau seluruh Unit Penyertaan SI DANA OBLIGASI MAXIMA yang dimilikinya pada setiap hari bursa. Penjualan kembali oleh Pemegang Unit Penyertaan dilakukan dengan mengisi dan menyampaikan Formulir Penjualan Kembali Unit Penyertaan yang ditujukan kepada Manajer Investasi secara langsung atau melalui Agen Penjual yang ditunjuk oleh Manajer Investasi atau dikirimkan melalui pos tercatat.

Penjualan kembali oleh Pemegang Unit Penyertaan SI DANA OBLIGASI MAXIMA harus dilakukan sesuai dengan syarat dan ketentuan yang tercantum dalam Prospektus dan dalam Formulir Penjualan Kembali Unit Penyertaan.

Penjualan kembali oleh Pemegang Unit Penyertaan SI DANA OBLIGASI MAXIMA yang dilakukan menyimpang dari syarat dan ketentuan tersebut di atas tidak akan dilayani.

14.2. BATAS MINIMUM PENJUALAN KEMBALI DAN SALDO MINIMUM KEPEMILIKAN

Batas minimum Penjualan Kembali Unit Penyertaan dan minimum kepemilikan Unit Penyertaan SI DANA OBLIGASI MAXIMA adalah sebagai berikut:

Reksa Dana	Minimum Penjualan Kembali	Saldo Minimum Kepemilikan
SI DANA OBLIGASI MAXIMA	Rp. 1.000.000	10.000 Unit Penyertaan

Apabila jumlah kepemilikan Unit Penyertaan kurang dari 10.000 (sepuluh ribu) Unit Penyertaan, maka Manajer Investasi berhak untuk menutup rekening Pemegang Unit Penyertaan tersebut, mencairkan seluruh Unit Penyertaan yang tersisa milik Pemegang Unit Penyertaan tersebut dan mengembalikan dana hasil pencairan tersebut dengan cara pemindahbukuan atau transfer ke rekening yang ditunjuk oleh Pemegang Unit Penyertaan.

14.3. PEMBAYARAN PENJUALAN KEMBALI

Sesuai ketentuan Bapepam dan LK, pembayaran atas penjualan kembali Unit Penyertaan SI DANA OBLIGASI MAXIMA dilakukan oleh Manajer Investasi sesegera mungkin, tidak lebih dari 7 (tujuh) hari bursa sejak Formulir Penjualan Kembali Unit Penyertaan yang telah dipenuhi sesuai dengan syarat dan ketentuan yang tercantum dalam Prospektus dan Formulir Penjualan Kembali Unit Penyertaan SI DANA OBLIGASI MAXIMA, diterima secara lengkap oleh Manajer Investasi dan Bank Kustodian.

Pembayaran dana hasil penjualan kembali Unit Penyertaan SI DANA OBLIGASI MAXIMA akan dilakukan dengan pemindahbukuan atau transfer ke rekening yang ditunjuk pemegang Unit Penyertaan.

Biaya penjualan kembali, seperti dijelaskan pada Bab IX butir 9.4 serta biaya pemindahbukuan atau transfer, bila ada, merupakan beban dari pemegang Unit Penyertaan. Bank Kustodian akan menerbitkan konfirmasi kepemilikan yang menyatakan jumlah Unit Penyertaan yang masih dimiliki, jumlah Unit Penyertaan yang dijual dan Nilai Aktiva Bersih per Unit Penyertaan pada saat Unit Penyertaan tersebut dijual.

14.4. HARGA PENJUALAN KEMBALI UNIT PENYERTAAN

Harga penjualan kembali setiap Unit Penyertaan SI DANA OBLIGASI MAXIMA adalah harga setiap Unit Penyertaan pada hari bursa yang ditentukan berdasarkan Nilai Aktiva Bersih SI DANA OBLIGASI MAXIMA yang bersangkutan pada akhir hari bursa tersebut.

14.5. PEMROSESAN PENJUALAN KEMBALI UNIT PENYERTAAN

Jika Formulir Penjualan Kembali Unit Penyertaan yang diterima secara lengkap dan telah dipenuhi sesuai dengan syarat dan ketentuan yang tercantum dalam Prospektus dan Formulir Penjualan Kembali Unit Penyertaan oleh Manajer Investasi sampai dengan pukul 13.00 (tiga belas) Waktu Indonesia Barat, akan diproses oleh Bank Kustodian berdasarkan Nilai Aktiva Bersih per Unit Penyertaan Reksa Dana yang bersangkutan pada akhir hari bursa yang sama.

Berkaitan dengan hal tersebut, Manajer Investasi wajib menyampaikan transaksi Penjualan Kembali Unit Penyertaan tersebut kepada Bank Kustodian pada Hari Bursa tersebut melalui S-INVEST.

Jika Formulir Penjualan Kembali diterima secara lengkap dan telah dipenuhi sesuai dengan syarat dan ketentuan yang tercantum dalam Prospektus dan Formulir Penjualan Kembali Unit Penyertaan oleh Manajer Investasi setelah pukul 13.00 (tiga belas) Waktu Indonesia Barat maka akan diproses oleh Bank Kustodian berdasarkan Nilai Aktiva Bersih Reksa Dana yang bersangkutan pada akhir hari bursa berikutnya.

14.6. BATAS MAKSIMUM PENJUALAN KEMBALI UNIT PENYERTAAN

Dalam kondisi luar biasa dimana Manajer Investasi menerima atau menyimpan permintaan penjualan kembali lebih dari 20% (dua puluh persen) dalam sehari dari total Nilai Aktiva Bersih yang diterbitkan pada hari bursa yang bersangkutan, maka kelebihan permohonan penjualan kembali tersebut akan diproses dan dibukukan serta dianggap sebagai permohonan penjualan kembali pada hari bursa berikutnya yang ditentukan berdasarkan urutan permohonan (*first come first served*).

Sesuai Peraturan Bapepam IV.B.1, Manajer Investasi dapat menginstruksikan kepada Bank Kustodian untuk melakukan penolakan Penjualan Kembali Unit Penyertaan, dengan kewajiban Manajer Investasi untuk memberitahukan sebelumnya kepada OJK dan Pemegang Unit Penyertaan, apabila terjadi hal-hal sebagai berikut:

- a. Bursa Efek dimana sebagian besar Portofolio Efek Reksa Dana diperdagangkan ditutup;
- b. Perdagangan Efek atas sebagian besar Portofolio Efek Reksa Dana di Bursa efek dihentikan;
- c. Keadaan kahar sesuai dengan ketentuan Kontrak Investasi Kolektif.

14.7 Pengiriman Surat atau Bukti Konfirmasi Penjualan Kembali Unit Penyertaan

Surat atau bukti konfirmasi atas pelaksanaan perintah penjualan kembali Unit Penyertaan oleh Pemegang Unit Penyertaan wajib dikirimkan kepada Pemegang Unit Penyertaan dalam waktu paling lambat 7 (tujuh) Hari Bursa setelah diterimanya perintah dimaksud dengan ketentuan, Formulir Penjualan Kembali Unit Penyertaan oleh Pemegang Unit Penyertaan lengkap dan diterima dengan baik (in complete application)

BAB XV
SKEMA PEMBELIAN DAN PENJUALAN KEMBALI UNIT PENYERTAAN
SI DANA OBLIGASI MAXIMA

PEMESANAN PEMBELIAN UNIT PENYERTAAN

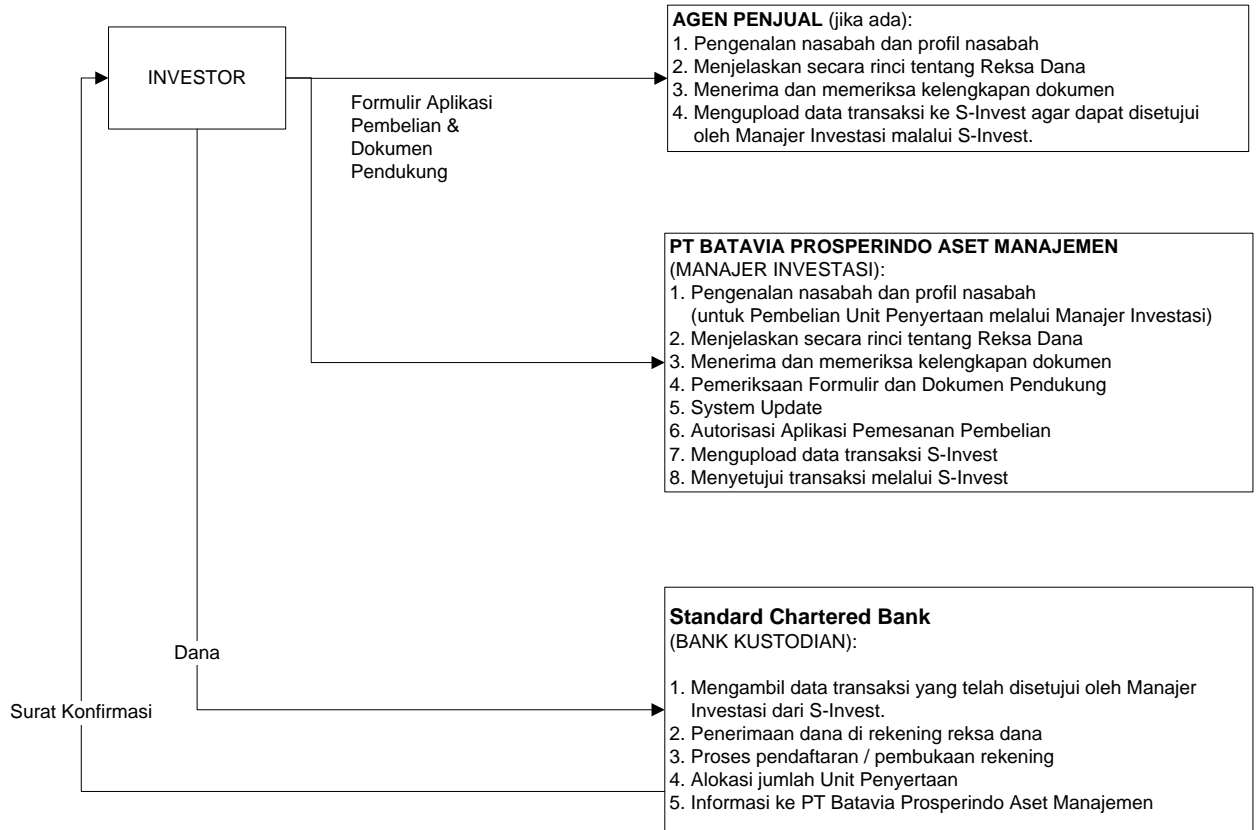

PEMESANAN PENJUALAN KEMBALI

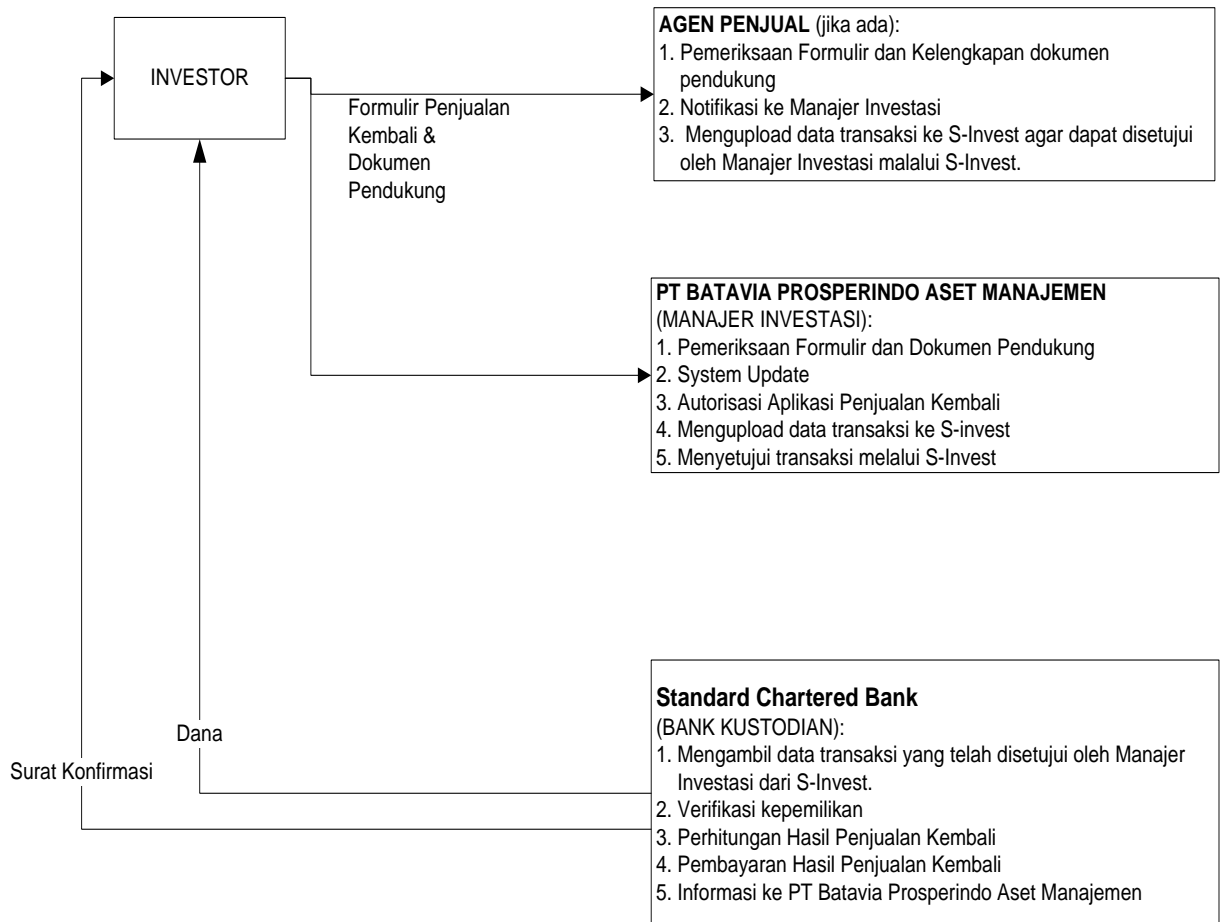

PEMESANAN PENGALIHAN UNIT PENYERTAAN

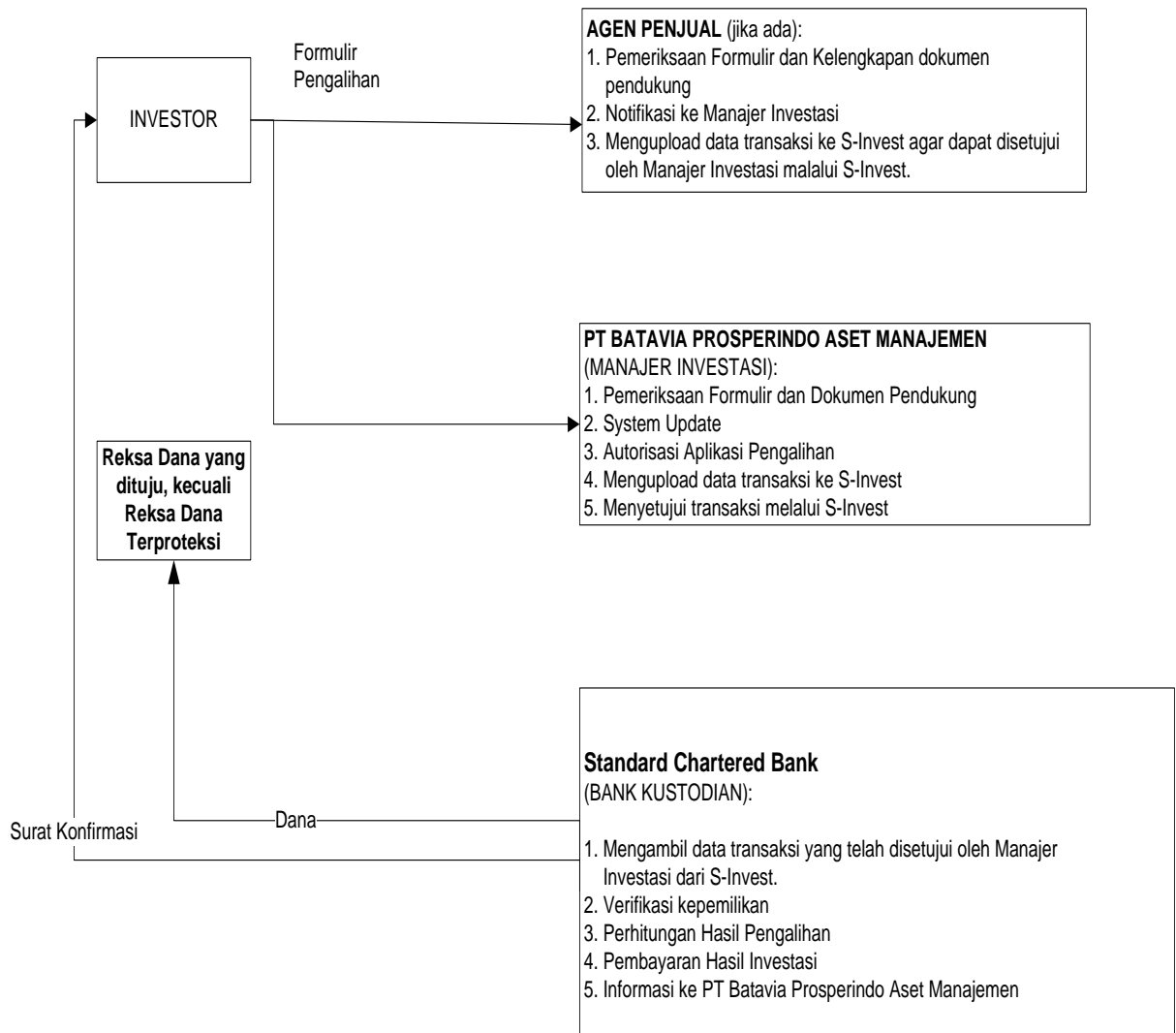

BAB XVI

PENGALIHAN KEPEMILIKAN UNIT PENYERTAAN

16.1. Pengalihan Kepemilikan Unit Penyertaan

Kepemilikan Unit Penyertaan SI DANA OBLIGASI MAXIMA hanya dapat beralih atau dialihkan oleh pemegang Unit Penyertaan kepada Pihak lain tanpa melalui mekanisme penjualan, pembelian kembali atau pelunasan dalam rangka:

- a. Pewarisan; atau
- b. Hibah.

16.2. Prosedur Pengalihan Kepemilikan Unit Penyertaan

Pengalihan kepemilikan Unit Penyertaan SI DANA OBLIGASI MAXIMA wajib diberitahukan oleh ahli waris, pemberi hibah, atau penerima hibah kepada Manajer Investasi atau Agen Penjual yang ditunjuk oleh Manajer Investasi (jika ada) dengan bukti pendukung sesuai dengan peraturan perundang-undangan untuk selanjutnya diadministrasikan di Bank Kustodian.

Pengalihan kepemilikan Unit Penyertaan SI DANA OBLIGASI MAXIMA sebagaimana dimaksud pada butir 16.1 di atas harus dilakukan sesuai dengan peraturan perundang-undangan yang berlaku dalam bidang pewarisan dan/atau hibah.

Manajer Investasi pengelola SI DANA OBLIGASI MAXIMA atau Agen Penjual yang ditunjuk oleh Manajer Investasi (jika ada) wajib menerapkan Program APU dan PPT di Sektor Jasa Keuangan terhadap pihak yang menerima pengalihan kepemilikan Unit Penyertaan dalam rangka pewarisan dan/atau hibah sebagaimana dimaksud pada butir 16.1 di atas.

BAB XVII
PEMBUBARAN DAN LIKUIDASI

- 17.1.** SI DANA OBLIGASI MAXIMA berlaku sejak ditetapkan pernyataan Efektif oleh OJK dan wajib dibubarkan, apabila terjadi salah satu dari hal-hal sebagai berikut :
- a. dalam jangka waktu 90 (sembilan puluh) Hari Bursa, SI DANA OBLIGASI MAXIMA yang pernyataan pendaftarannya telah menjadi Efektif memiliki dana kelolaan kurang dari Rp10.000.000.000,- (sepuluh miliar rupiah); dan/atau
 - b. diperintahkan oleh OJK untuk membubarkan SI DANA OBLIGASI MAXIMA sesuai dengan Peraturan Perundang-undangan di bidang Pasar Modal; dan/atau
 - c. total Nilai Aktiva Bersih SI DANA OBLIGASI MAXIMA kurang dari Rp10.000.000.000,- (sepuluh miliar rupiah) selama 120 (seratus dua puluh) Hari Bursa berturut-turut; dan/atau
 - d. Manajer Investasi dan Bank Kustodian sepakat membubarkan SI DANA OBLIGASI MAXIMA .
- 17.2.** Dalam hal SI DANA OBLIGASI MAXIMA wajib dibubarkan karena kondisi sebagaimana dimaksud dalam butir 17.1 huruf a, maka Manajer Investasi wajib :
- a. menyampaikan laporan kondisi tersebut kepada OJK dan mengumumkan rencana pembubaran SI DANA OBLIGASI MAXIMA kepada para Pemegang Unit Penyertaan paling sedikit dalam 1 (satu) surat kabar harian berbahasa Indonesia yang berperedaran nasional, paling lambat 2 (dua) Hari Bursa sejak berakhirnya jangka waktu sebagaimana dimaksud pada butir 17.1 huruf a Prospektus ini.
 - b. menginstruksikan kepada Bank Kustodian paling lambat 2 (dua) Hari Bursa sejak berakhirnya jangka waktu sebagaimana dimaksud dalam butir 17.1 huruf a di atas untuk membayarkan dana hasil likuidasi yang menjadi hak Pemegang Unit Penyertaan dengan ketentuan bahwa perhitungannya dilakukan secara proporsional dari Nilai Aktiva Bersih pada saat pembubaran namun tidak boleh lebih kecil dari dari Nilai Aktiva Bersih Awal (harga par) dan dana tersebut diterima Pemegang Unit Penyertaan paling lambat 7 (tujuh) Hari Bursa sejak berakhirnya jangka waktu sebagaimana dimaksud pada butir 17.1 huruf a Prospektus ini.
 - c. membubarkan SI DANA OBLIGASI MAXIMA dalam jangka waktu paling lambat 10 (sepuluh) Hari Bursa sejak berakhirnya jangka waktu sebagaimana dimaksud pada butir 17.1 huruf a Prospektus ini, serta menyampaikan laporan hasil pembubaran SI DANA OBLIGASI MAXIMA kepada OJK dalam paling lambat 10 (sepuluh) Hari Bursa sejak SI DANA OBLIGASI MAXIMA dibubarkan yang disertai dengan:
 - 1. akta pembubaran SI DANA OBLIGASI MAXIMA dari Notaris yang terdaftar di OJK; dan
 - 2. laporan keuangan pembubaran SI DANA OBLIGASI MAXIMA yang diaudit oleh Akuntan yang terdaftar di OJK, jika SI DANA OBLIGASI MAXIMA telah memiliki dana kelolaan.
- 17.3.** Dalam hal SI DANA OBLIGASI MAXIMA wajib dibubarkan karena kondisi sebagaimana dimaksud dalam butir 17.1 huruf b, maka Manajer Investasi wajib :

- a. mengumumkan rencana pembubaran SI DANA OBLIGASI MAXIMA paling sedikit dalam 1 (satu) surat kabar harian berbahasa Indonesia yang berperedaran nasional paling lambat 2 (dua) Hari Bursa sejak diperintahkan OJK, dan pada hari yang sama memberitahukan secara tertulis kepada Bank Kustodian untuk menghentikan perhitungan Nilai Aktiva Bersih SI DANA OBLIGASI MAXIMA ;
- b. menginstruksikan kepada Bank Kustodian paling lambat 2 (dua) Hari Bursa sejak diperintahkan OJK, untuk membayarkan dana hasil likuidasi yang menjadi hak Pemegang Unit Penyertaan dengan ketentuan bahwa perhitungannya dilakukan secara proporsional dari Nilai Aktiva Bersih pada saat pembubaran dan dana tersebut diterima Pemegang Unit Penyertaan paling lambat 7 (tujuh) Hari Bursa sejak likuidasi selesai dilakukan; dan
- c. menyampaikan laporan hasil pembubaran SI DANA OBLIGASI MAXIMA kepada OJK paling lambat 60 (enam puluh) Hari Bursa sejak diperintahkan pembubaran SI DANA OBLIGASI MAXIMA oleh OJK dengan dokumen sebagai berikut:
 - 1. pendapat dari Konsultan Hukum yang terdaftar di OJK;
 - 2. laporan keuangan pembubaran SI DANA OBLIGASI MAXIMA yang diaudit oleh Akuntan yang terdaftar di OJK; dan
 - 3. akta pembubaran SI DANA OBLIGASI MAXIMA dari Notaris yang terdaftar di OJK.

17.4. Dalam hal SI DANA OBLIGASI MAXIMA wajib dibubarkan karena kondisi sebagaimana dimaksud dalam butir 17.1 huruf c, maka Manajer Investasi wajib:

- a. menyampaikan laporan kondisi tersebut kepada OJK dengan dilengkapi kondisi keuangan terakhir SI DANA OBLIGASI MAXIMA dan mengumumkan kepada para Pemegang Unit Penyertaan rencana pembubaran SI DANA OBLIGASI MAXIMA paling sedikit dalam 1 (satu) surat kabar harian berbahasa Indonesia yang berperedaran nasional, dalam jangka waktu paling lambat 2 (dua) Hari Bursa sejak berakhirnya jangka waktu sebagaimana dimaksud pada butir 17.1 huruf c Prospektus ini serta pada hari yang sama memberitahukan secara tertulis kepada Bank Kustodian untuk menghentikan perhitungan Nilai Aktiva Bersih SI DANA OBLIGASI MAXIMA ;
- b. menginstruksikan kepada Bank Kustodian paling lambat 2 (dua) Hari Bursa sejak berakhirnya jangka waktu sebagaimana dimaksud dalam butir 16.1 huruf c di atas untuk membayarkan dana hasil likuidasi yang menjadi hak Pemegang Unit Penyertaan dengan ketentuan bahwa perhitungannya dilakukan secara proporsional dari Nilai Aktiva Bersih pada saat likuidasi selesai dilakukan dan dana tersebut diterima Pemegang Unit Penyertaan paling lambat 7 (tujuh) Hari Bursa sejak likuidasi selesai dilakukan; dan
- c. menyampaikan laporan pembubaran SI DANA OBLIGASI MAXIMA kepada OJK paling lambat 60 (enam puluh) Hari Bursa sejak berakhirnya jangka waktu sebagaimana dimaksud dalam butir 17.1 huruf c dengan dokumen sebagai berikut:
 - 1. pendapat dari Konsultan Hukum yang terdaftar di OJK;
 - 2. laporan keuangan pembubaran SI DANA OBLIGASI MAXIMA yang diaudit oleh Akuntan yang terdaftar di OJK; dan
 - 3. akta pembubaran SI DANA OBLIGASI MAXIMA dari Notaris yang terdaftar di OJK.

17.5. Dalam hal SI DANA OBLIGASI MAXIMA wajib dibubarkan karena kondisi sebagaimana dimaksud dalam butir 17.1 huruf d, maka Manajer Investasi wajib :

- a. menyampaikan rencana pembubaran SI DANA OBLIGASI MAXIMA kepada OJK dalam jangka waktu paling lambat (dua) Hari Bursa sejak terjadinya kesepakatan pembubaran SI DANA OBLIGASI MAXIMA oleh Manajer Investasi dan Bank Kustodian dengan melampirkan :
 - i. kesepakatan pembubaran SI DANA OBLIGASI MAXIMA antara Manajer Investasi dan Bank Kustodian disertai dengan alasan pembubaran; dan
 - ii. kondisi keuangan terakhir;

dan pada hari yang sama mengumumkan rencana pembubaran SI DANA OBLIGASI MAXIMA kepada para Pemegang Unit Penyertaan paling sedikit dalam 1 (satu) surat kabar harian berbahasa Indonesia yang berperedaran nasional serta memberitahukan secara tertulis kepada Bank Kustodian untuk menghentikan perhitungan Nilai Aktiva Bersih SI DANA OBLIGASI MAXIMA ;

- b. menginstruksikan kepada Bank Kustodian paling lambat 2 (dua) Hari Bursa sejak terjadinya kesepakatan pembubaran SI DANA OBLIGASI MAXIMA, untuk membayarkan dana hasil likuidasi yang menjadi hak Pemegang Unit Penyertaan dengan ketentuan bahwa perhitungannya dilakukan secara proporsional dari Nilai Aktiva Bersih pada saat likuidasi selesai dilakukan dan dana tersebut diterima Pemegang Unit Penyertaan paling lambat 7 (tujuh) Hari Bursa sejak likuidasi selesai dilakukan; dan
- c. menyampaikan laporan pembubaran SI DANA OBLIGASI MAXIMA kepada OJK paling lambat 60 (enam puluh) Hari Bursa sejak disepakatinya pembubaran SI DANA OBLIGASI MAXIMA disertai dengan dokumen sebagai berikut:
 1. pendapat dari Konsultan Hukum yang terdaftar di OJK;
 2. laporan keuangan pembubaran SI DANA OBLIGASI MAXIMA yang diaudit oleh Akuntan yang terdaftar di OJK; dan
 3. akta pembubaran SI DANA OBLIGASI MAXIMA dari Notaris yang terdaftar di OJK.

17.6. Setelah dilakukannya pengumuman rencana pembubaran, likuidasi, dan pembagian hasil likuidasi SI DANA OBLIGASI MAXIMA, maka Pemegang Unit Penyertaan tidak dapat melakukan Penjualan Kembali.

17.7. PEMBAGIAN HASIL LIKUIDASI

Manajer Investasi wajib memastikan bahwa hasil dari likuidasi SI DANA OBLIGASI MAXIMA harus dibagi secara proposional menurut komposisi jumlah Unit Penyertaan yang dimiliki oleh masing–masing Pemegang Unit Penyertaan.

Dalam hal masih terdapat dana hasil likuidasi yang belum diambil oleh Pemegang Unit Penyertaan dan/atau terdapat dana yang tersisa setelah tanggal pembagian hasil likuidasi kepada Pemegang Unit Penyertaan yang ditetapkan oleh Manajer Investasi, maka:

- a. Jika Bank Kustodian telah memberitahukan dana tersebut kepada Pemegang Unit Penyertaan sebanyak 3 (tiga) kali dalam tenggang waktu masing-masing 10 (sepuluh) Hari Bursa serta telah mengumumkannya dalam surat kabar harian berbahasa Indonesia yang berperedaran nasional, maka dana tersebut wajib disimpan dalam rekening giro di Bank Kustodian selaku Bank Umum, atas nama Bank Kustodian untuk kepentingan Pemegang Unit Penyertaan yang belum mengambil dana hasil likuidasi dan/atau untuk kepentingan Pemegang Unit Penyertaan yang tercatat pada saat likuidasi, dalam jangka waktu 3 (tiga) tahun;
- b. Setiap biaya yang timbul atas penyimpanan dana tersebut akan dibebankan kepada rekening giro tersebut; dan

- c. Apabila dalam jangka waktu 3 (tiga) tahun tidak diambil oleh Pemegang Unit Penyertaan, maka dana tersebut wajib diserahkan oleh Bank Kustodian kepada Pemerintah Indonesia untuk keperluan pengembangan industri Pasar Modal.

17.8. Dalam hal Manajer Investasi tidak lagi memiliki izin usaha atau Bank Kustodian tidak lagi memiliki surat persetujuan, OJK berwenang:

- a. Menunjuk Manajer Investasi lain untuk melakukan pengelolaan atau Bank Kustodian untuk mengadministrasikan SI DANA OBLIGASI MAXIMA;
- b. Menunjuk salah 1 (satu) pihak yang masih memiliki izin usaha atau surat persetujuan untuk melakukan pembubaran SI DANA OBLIGASI MAXIMA, jika tidak terdapat Manajer Investasi atau Bank Kustodian pengganti.

Dalam hal pihak yang ditunjuk untuk melakukan pembubaran SI DANA OBLIGASI MAXIMA sebagaimana dimaksud pada butir 17.8 huruf b adalah Bank Kustodian, Bank Kustodian dapat menunjuk pihak lain untuk melakukan likuidasi SI DANA OBLIGASI MAXIMA dengan pemberitahuan kepada OJK.

Manajer Investasi atau Bank Kustodian yang ditunjuk untuk melakukan pembubaran SI DANA OBLIGASI MAXIMA sebagaimana dimaksud pada butir 17.8 wajib menyampaikan laporan penyelesaian pembubaran kepada OJK paling lambat 60 (enam puluh) Hari Bursa sejak ditunjuk untuk membubarkan SI DANA OBLIGASI MAXIMA yang disertai dengan:

- a. pendapat dari Konsultan Hukum yang terdaftar di OJK;
- b. laporan keuangan pembubaran SI DANA OBLIGASI MAXIMA yang diaudit oleh Akuntan yang terdaftar di OJK; serta
- c. Akta Pembubaran dan Likuidasi SI DANA OBLIGASI MAXIMA dari Notaris yang terdaftar di OJK.

17.9. Dalam hal Reksa Dana dibubarkan dan dilikuidasi, maka beban biaya pembubaran dan likuidasi SI DANA OBLIGASI MAXIMA termasuk biaya Konsultan Hukum, Akuntan dan beban lain kepada pihak ketiga menjadi tanggung jawab dan wajib dibayar Manajer Investasi kepada pihak-pihak yang bersangkutan.

Dalam hal Bank Kustodian atau pihak lain yang ditunjuk oleh Bank Kustodian melakukan pembubaran dan likuidasi SI DANA OBLIGASI MAXIMA sebagaimana dimaksud dalam butir 17.8 di atas, maka biaya pembubaran dan likuidasi, termasuk biaya Konsultan Hukum, Akuntan, dan Notaris serta biaya lain kepada pihak ketiga dapat dibebankan kepada SI DANA OBLIGASI MAXIMA.

17.10. Manajer Investasi wajib menunjuk auditor untuk melaksanakan audit likuidasi sebagai salah satu syarat untuk melengkapi laporan yang wajib diserahkan kepada OJK yaitu pendapat dari akuntan. Dimana pembagian hasil likuidasi (jika ada) dilakukan setelah selesainya pelaksanaan audit likuidasi yang ditandai dengan diterbitkannya laporan hasil audit likuidasi.

BAB XVIII

PENYELESAIAN PENGADUAN PEMEGANG UNIT PENYERTAAN

18.1. Pengaduan

- i. Pengaduan oleh Pemegang Unit Penyertaan disampaikan kepada pihak di mana Pemegang Unit Penyertaan melakukan pembelian SI DANA OBLIGASI MAXIMA (Manajer Investasi dan/atau Agen Penjual yang ditunjuk oleh Manajer Investasi (jika ada)) yang wajib diselesaikan oleh Manajer Investasi dengan mekanisme sebagaimana dimaksud dalam Bab XVIII angka 18.2. Prospektus.
- ii. Dalam hal pengaduan tersebut berkaitan dengan fungsi Bank Kustodian, maka pengaduan akan disampaikan kepada Bank Kustodian, dan Bank Kustodian wajib menyelesaikan pengaduan dengan mekanisme sebagaimana dimaksud dalam Bab XVIII angka 18.2 Prospektus.

18.2. Mekanisme Penyelesaian Pengaduan

- i. Manajer Investasi dan/atau Bank Kustodian dan/atau Agen Penjual yang ditunjuk oleh Manajer Investasi (jika ada) akan melayani dan menyelesaikan adanya pengaduan Pemegang Unit Penyertaan.
- ii. Manajer Investasi dan/atau Bank Kustodian wajib segera menindaklanjuti dan menyelesaikan pengaduan Pemegang Unit Penyertaan yang disampaikan secara lisan paling lambat 5 (lima) Hari Kerja sejak pengaduan diterima.
- iii. Dalam hal Manajer Investasi dan/atau Bank Kustodian membutuhkan dokumen pendukung atas pengaduan yang disampaikan oleh Pemegang Unit Penyertaan secara lisan sebagaimana dimaksud pada butir ii di atas, Manajer Investasi dan/atau Bank Kustodian meminta kepada Pemegang Unit Penyertaan untuk menyampaikan Pengaduan secara tertulis dengan melampirkan dokumen pendukung yang diperlukan.
- iv. Manajer Investasi dan/atau Bank Kustodian wajib melakukan tindak lanjut dan melakukan penyelesaian pengaduan secara tertulis paling lama 20 (dua puluh) Hari Kerja sejak dokumen yang berkaitan langsung dengan pengaduan Pemegang Unit Penyertaan diterima secara lengkap.
- v. Manajer Investasi dan/atau Bank Kustodian dapat memperpanjang jangka waktu sebagaimana dimaksud dalam butir iv di atas sesuai dengan syarat dan ketentuan yang diatur dalam POJK Tentang Layanan Pengaduan Konsumen Di Sektor Jasa Keuangan.
- vi. Perpanjangan jangka waktu penyelesaian pengaduan sebagaimana dimaksud pada butir v di atas akan diberitahukan secara tertulis kepada Pemegang Unit Penyertaan yang mengajukan pengaduan sebelum jangka waktu sebagaimana dimaksud pada butir iv berakhir.
- vii. Manajer Investasi akan menyediakan informasi mengenai status pengaduan Pemegang Unit Penyertaan melalui berbagai sarana komunikasi yang disediakan oleh Manajer Investasi antara lain melalui website, surat, email atau telepon.

18.3. Penyelesaian Pengaduan

Manajer Investasi dan/atau Bank Kustodian dan/atau Agen Penjual yang ditunjuk oleh Manajer Investasi (jika ada) dapat melakukan penyelesaian pengaduan sesuai dengan ketentuan internal yang mengacu pada ketentuan-ketentuan sebagaimana diatur dalam POJK Tentang Layanan Pengaduan Konsumen Di Sektor Jasa Keuangan .

Dalam hal tidak tercapai kesepakatan penyelesaian Pengaduan sebagaimana dimaksud di atas, Pemegang Unit Penyertaan dan Manajer Investasi dan/atau Bank Kustodian dan/atau Agen Penjual yang ditunjuk oleh Manajer Investasi wajib melakukan Penyelesaian Sengketa sebagaimana diatur lebih lanjut pada Bab XIX (Penyelesaian Sengketa).

BAB XIX PENYELESAIAN SENGKETA

Dalam hal tidak tercapai kesepakatan penyelesaian Pengaduan sebagaimana dimaksud dalam Bab XVIII Prospektus, Pemegang Unit Penyertaan dan Manajer Investasi dan/atau Bank Kustodian dan/atau Agen Penjual yang ditunjuk oleh Manajer Investasi (jika ada) akan melakukan Penyelesaian Sengketa melalui Badan Arbitrase Pasar Modal Indonesia ("BAPMI") dengan menggunakan Peraturan dan Acara BAPMI dan tunduk pada Undang-Undang Nomor 30 Tahun 1999 (seribu sembilan ratus sembilan puluh sembilan) tentang Arbitrase dan Alternatif Penyelesaian Sengketa, berikut semua perubahannya serta ketentuan dalam Kontrak Investasi Kolektif SI DANA OBLIGASI MAXIMA, dengan tata cara sebagai berikut:

- b. Proses Arbitrase diselenggarakan di Jakarta, Indonesia dan dalam bahasa Indonesia;
- c. Arbiter yang akan melaksanakan proses Arbitrase berbentuk Majelis Arbitrase yang terdiri dari 3 (tiga) orang Arbiter, dimana sekurang kurangnya 1 (satu) orang Arbiter tersebut merupakan konsultan hukum yang telah terdaftar di OJK selaku profesi penunjang pasar modal;
- d. Penunjukan Arbiter dilaksanakan selambat-lambatnya dalam waktu 30 (tiga puluh) Hari Kalender sejak berakhirnya Masa Tenggang/tidak tercapainya kesepakatan penyelesaian pengaduan dimana masing-masing pihak yang berselisih harus menunjuk seorang Arbiter;
- e. Selambat-lambatnya dalam waktu 14 (empat belas) Hari Kalender sejak penunjukan kedua Arbiter oleh masing-masing pihak yang berselisih, kedua Arbiter yang ditunjuk pihak yang berselisih tersebut wajib menunjuk dan memilih Arbiter ketiga yang akan bertindak sebagai Ketua Majelis Arbitrase;
- f. Apabila tidak tercapai kesepakatan dalam menunjuk Arbiter ketiga tersebut, maka pemilihan dan penunjukkan Arbiter tersebut akan diserahkan kepada Ketua BAPMI sesuai dengan Peraturan dan Acara BAPMI;
- g. Putusan Majelis Arbitrase bersifat final, mengikat dan mempunyai kekuatan hukum tetap bagi para pihak yang berselisih dan wajib dilaksanakan oleh para pihak. Para pihak yang berselisih setuju dan berjanji untuk tidak menggugat atau membatalkan putusan Majelis Arbitrase BAPMI tersebut di pengadilan manapun juga;
- h. Untuk melaksanakan putusan Majelis Arbitrase BAPMI, para pihak yang berselisih sepakat untuk memilih domisili (tempat kedudukan hukum) sesuai ketentuan Undang-Undang Nomor 30 Tahun 1999 (seribu sembilan ratus sembilan puluh sembilan) tentang Arbitrase dan Alternatif Penyelesaian Sengketa, berikut semua perubahannya;
- i. Semua biaya yang timbul sehubungan dengan proses Arbitrase akan ditanggung oleh masing-masing pihak yang berselisih, kecuali Majelis Arbitrase berpendapat lain; dan
- j. Semua hak dan kewajiban para pihak yang berselisih akan terus berlaku selama berlangsungnya proses Arbitrase tersebut

BAB XX
PENYEBARLUASAN PROSPEKTUS DAN FORMULIR PEMESANAN PEMBELIAN UNIT
PENYERTAAN

Informasi, Prospektus dan Formulir Pemesanan Pembelian Unit Penyertaan dapat diperoleh di kantor Manajer Investasi. Hubungi Manajer Investasi untuk informasi lebih lanjut.

Saran, pertanyaan dan keluhan dapat ditujukan kepada Agen Penjual yang ditunjuk oleh Manajer Investasi(jika ada) dan/atau dapat menghubungi Manajer Investasi.

Manajer Investasi

PT BATAVIA PROSPERINDO ASET MANAJEMEN

Chase Plaza, Lantai 12
Jl. Jend. Sudirman Kav.21
Jakarta 12920
Telepon (62-21) 520-8390
Faksimili (62-21) 520-6899
Email : customer@bpam.co.id
www.bpam.co.id

Bank Kustodian

STANDARD CHARTERED BANK, CABANG JAKARTA

Wisma Standard Cahrtered Bank, Lantai 2
Jl Jend Sudirman Kav 33 – A, Jakarta 10220
Telepon (62-21) 57 999 222/ 57 999 266/ 57 999 750
Faksimili (62-21) 57 196 71/ 57 196 72